



股票代號：3232

昱捷股份有限公司

SENTRONIC INTERNATIONAL CORP.

一〇三年度

年 報

刊印日期：中華民國 104 年 6 月 10 日 刊印

查詢網址：<http://mops.twse.com.tw> (公開資訊觀測站)

本公司年報相關資料網址：<http://www.sentronic.com.tw>

一、本公司發言人、代理發言人姓名、職稱及連絡電話
發言人

姓 名：陳多明
職 稱：總經理
電 話：(02)8797-5025
電子郵件信箱：dmchen@ms.sentrionic.com.tw

代理發言人

姓 名：林志軒
職 稱：稽核主管
電 話：(02)8797-5025
電子郵件信箱：darrenlin@ms.sentrionic.com.tw

二、總公司、分公司、工廠之地址及電話

總公司地址：台北市瑞光路 407 號 3 樓
電 話：(02)8797-5025(總機)
工廠地址：台北市瑞光路 407 號 3 樓
電 話：(02)8797-5025(總機)

三、股票過戶機構

名 稱：福邦證券股份有限公司
地 址：台北市民生東路一段 51 號 3 樓
網 址：<http://www.gfortune.com.tw>
電 話：(02)2562-1658

四、最近年度財務報告簽證會計師

會計師姓名：蕭春鴛、林瑟凱
事務所名稱：資誠聯合會計師事務所
地 址：台北市基隆路一段 333 號 27 樓
網 址：<http://www.pwc.com/tw>
電 話：(02) 2729-6666

五、海外有價證券掛牌買賣之交易場所：無

六、本公司網址：<http://www.sentrionic.com.tw>

目 錄

	頁次
壹、致股東報告書.....	1
貳、公司簡介.....	5
一、設立日期.....	5
二、公司沿革.....	5
參、公司治理報告.....	7
一、組織系統.....	7
二、董事、監察人、總經理、副總經理、協理、各部門及分支機構主管資料.....	9
三、公司治理運作情形.....	16
四、會計師公費資訊.....	27
五、更換會計師資訊.....	27
六、公司之董事長、總經理、負責財務或會計事務之經理人，最近一年內曾任職於簽證會計師事務所或其關係企業者.....	27
七、最近年度及截至年報刊印日止，董事、監察人、經理人及持股比例超過百分之十之股東股權移轉及股權質押變動情形.....	27
八、持股比例佔前十名之股東，其相互間為關係人或為配偶、二等親以內之親屬關係之資訊.....	28
九、公司、公司之董事、監察人、經理人及公司直接或間接控制之事業對同一轉投資事業之持股數，並合併計算綜合持股比例.....	29
肆、募資情形.....	30
一、資本及股份.....	30
二、公司債辦理情形.....	33
三、特別股辦理情形.....	33
四、海外存託憑證辦理情形.....	33
五、員工認股權憑證辦理情形.....	33
六、限制員工權利新股辦理情形.....	33
七、併購辦理情形.....	33
八、資金運用計畫執行情形.....	33
伍、營運概況.....	34
一、業務內容.....	34
二、市場及產銷概況.....	41
三、最近二年度及截至年報刊印日止從業員工資料.....	47
四、環保支出資訊.....	47
五、勞資關係.....	47
六、重要契約.....	49
陸、財務概況.....	50
一、最近五年度簡明資產負債表及綜合損益表.....	50
二、最近五年度財務分析.....	57
三、監察人審查報告書.....	62

	頁次
四、最近年度財務報告.....	63
五、最近年度經會計師查核簽證之母子公司合併財務報告.....	102
六、公司及其關係企業最近年度及截至年報刊印日止，如有發生財務週轉困難情事，應列明其對本公司財務狀況之影響.....	136
七、固定資產折舊之方法及年限.....	136
八、資產減損狀況.....	136
九、資產負債評價科目提列方式的評估依據及基礎.....	136
十、金融商品評價.....	137
柒、財務狀況及財務績效之檢討分析與風險事項.....	138
一、最近二年度財務狀況檢討分析.....	138
二、最近二年度財務績效檢討分析.....	139
三、最近年度及未來一年度現金流動性分析.....	139
四、最近年度重大資本支出對財務業務之影響.....	140
五、最近年度轉投資政策、其獲利或虧損之主要原因、改善計畫及未來一年投資計畫.....	140
六、風險事項分析評估.....	140
七、其他重要事項.....	142
捌、特別記載事項.....	143
一、關係企業相關資料.....	143
二、最近年度及截至年報刊印日止，私募有價證券辦理情形.....	145
三、最近年度及截至年報刊印日止，子公司持有或處分本公司股票情形.....	145
四、其他必要補充說明事項.....	145
五、最近年度截至年報刊印日止，發生證交法第三十六條第二項第二款所定對股東權益或證券價格有重大影響之事項.....	145

壹、致股東報告書

各位股東女士、先生們：

首先感謝各位股東對昱捷的支持與愛護。回顧103年的營業概況，在此向股東作一個簡短的說明。103年電子產業仍聚焦在智慧型手機，所有相關產品及應用大多以智慧型手機及平板電腦為目標，至於其他電子產品如PC、TV等在規格及功能上亦不斷求新求變、刺激市場的需求。而公司在過去一年，由於原廠的策略改變，也經過一段時間的調適，確立方向後這些改變對公司是相當正面的。

104年開始，目前掌握的產品線將在新的產品及新的領域對公司做出貢獻，同時為拓展中國大陸市場及客戶，我們亦不斷尋找新的產品及新的機會，開拓營收成長的動力，另外NMT表面處理亦將朝向更貼近客戶的需求邁進，進行研發並改善流程，以迎合市場需求及超越其他競爭者的技術。

一、103年度營業結果：

1. 營運計劃實施成果：

單位：新台幣仟元

項 目 \ 年 度	102 年度	103 年度	增(減)金額	變動%
營業收入	1,007,129	856,516	(150,613)	(14.95)
營業成本	(880,445)	(666,925)	(213,520)	(24.25)
營業毛利	126,684	189,591	62,907	49.66
營業費用	(91,239)	(105,085)	13,846	15.18
營業淨(損)益	35,445	84,506	49,061	138.41
營業外收入及支出	(4,620)	9,595	14,215	307.68
稅前淨(損)益	30,825	94,101	63,276	205.27

2. 預算執行情形、財務收支及獲利能力分析：

單位：新台幣仟元

項 目		年 度		
		102 年度	103 年度	
財務結構 (%)	負債佔資產比率	39.51	28.61	
	長期資金佔固定資產比率	3068.90	5167.65	
獲利能力 (%)	資產報酬率(%)	4.49	15.18	
	股東權益報酬率(%)	8.67	22.64	
	估實收資本比率 (%)	營業利益	11.23	26.77
		稅前利益	9.76	29.81
	純益率(%)	2.82	10.09	
每股盈餘(元)(追溯後)	0.90	2.73		

說明：

- (1) 負債佔資產比率較上期減少主係本期之短期借款減少所致。
- (2) 因股東權益淨額較上期增加且固定資產淨額因持續折舊較去年降低，故長期資金佔固定資產比率上升。

- (3) 本期因營業淨利及稅後利益增加，故本期各項獲利能力比率皆相對上升。
- (4) 本公司 103 年度並未編製財務預測，故無預算執行情形。

3. 研究發展狀況

(1) 計劃開發之新產品(服務)項目

本公司未來將採取以客戶導向，針對不同客戶提供專用個別化的服務及更具附加值的解決方案。

由於過去半導體的發展有很大的部份是依靠 TI 產業的發展，尤其通訊產業及消費性電子產業的發展有不受景氣低迷所影響。本公司除了維持以往分散式元件及微處理器及 NMT 加工處理的應用外，將專注以下幾個重點市場改善現有低利競爭的模式。

A. NMT 加工處理技術：

金屬與塑膠的直接黏著技術已成為中高階智慧型手機機殼不可或缺的技术，因此加入競爭行列的技術愈來愈多，為了增加競爭力，我們正尋求穩定度，協助客戶提升良率等措施，另外再拓大技術應用的領域，例如車用、工業用等節能市場。

B. (MCU)微處理器控制技術支援：

針對不同的應用，提供高效能、高穩性的 MCU Evaluation Board，與客戶合作進行軟體、硬體之開發，不但可加強合作關係且使客戶能更快速的開發產品及進入量產階段。

C. 液晶驅動 IC：

由於現時有許多小尺寸面板有著不同解析度及不同尺寸，也有著更複雜的設定，我們將提供更全面的客戶支援，協助客戶更快速的設計及量產。

D. Touch Panel IC：

觸控面板為今後市場之趨勢，除了不同解析度與尺寸之外還需複雜的演算法計算觸控指令，我們亦將提供專業之技術支援協助客戶加速進行演算法開發與除錯。

(2) 開發成功之技術或產品

本公司既有的產品線銷售外，未來將搭配 FAE 技術支援除提供 System solution (Turn-key Solution) 提供者外，將著重於協助客戶產品快速上市以達到 Time to Market 之最終目標。

而在微處理器控制器方面，將在各趨勢產業中提供許多解決方案，例如針對 smart battery 控制提供評估板，以 IoT 物聯網 Turn-Key 開發板，以利客戶進行快速開發，另外也計畫在 BLE 應用方面與 RENESAS 合作開發評估板，提供客戶在穿戴式裝置或物聯網相關應用使用模組，以快速導入客戶之開發案中，並提升公司競爭力。

二、103 度營業計畫概要

1. 經營方針

- (1) 提升營業毛利。
- (2) 開拓新市場、增加營收
- (3) 加強訂單控管並降低庫存、去化呆滯庫存。
- (4) 嚴格控管客戶信用額度。
- (5) 加強訓練，提升業務人員的素質。
- (6) 加強工程師能力，強化與客戶之合作關係。

2. 預期銷售數量及其依據

(1) 本公司 104 年度預計銷售情形如下：

單位：KPCS

產品	104 年度預計銷售量
----	-------------

分散式元件	213,030
液晶驅動 IC	13,280
微處理器	2,088
其他	15,802
合計	244,200

(2) 依據：本公司預計銷售數量係依據產業環境及市場供需狀況，並考量本身產品佈局及業務發展而定。

3. 重要之產銷政策

- (1) 推廣利基型及汎用型產品，降低風險。
- (2) 慎選新的產品線。
- (3) 加強服務客戶，提升公司的價值。
- (4) 加強海外公司的風險管理以及督促業務成長。
- (5) 增加營業人員、拓展各產品的領域及客戶群以提升營收。
- (6) 拓展 NMT 製程之業務。

三、未來公司發展策略

由於市場變化極快，產品越來越集中在某些領域，我們也必須為未來的成長動能調整政策如下：

1. 持續將既有產品深耕在現有領域，穩定基本營收。
2. 積極尋找新的產品組合，強化公司代理線的廣度，創造更大的營收。
3. 由於智慧型手機整合了越來越多的功能、應用更寬廣、使用上更便利，使得手機市場持續成長，且多往中高階轉移，而大部份的零組件及組裝已逐漸往台灣及中國大陸移轉，而我們所代理的 RSP 液晶驅動 IC，其用於中高階智慧型手機必備的液晶顯示屏，我們亦配合此成長目標，積極布局台灣及中國大陸市場，且已掌握台灣大多重要客戶及中國大陸的客戶，今年將會陸續的收成。
4. NMT 處理技術經過多年的耕耘，近期開始獲得多家品牌手機廠之認同，逐漸開始運用於高階手機中，以提升手機的功能性、提供更多的創意設計及輕薄的效果，今年度再與國際大廠商合作發展，應用此技術於手機防水邊框，我們將會視市場需求逐步增加合作廠商，除了拓展原有 3C 領域外，我們將持續擴大產能，積極佈局其他領域的應用，增加更多商機。

四、受到外部競爭環境、法規環境及總體經營環境之影響

全球電子產業已步入市場高原期，成長趨緩，電子產品由過去 PC 時代標準化規格，轉變為行動裝置強調的客製化規格；而因為新興市場的興起，電子產品低價化與產品週期短化成為趨勢。在全球發展上，中國品牌業者的崛起、南韓以集團化經營模式、及美國的再工業化等因素，對台灣電子產業造成威脅與挑戰，如何因應產業趨勢與轉變，成為重要課題。

根據日本電子情報技術產業協會統計，電子零組件因智慧型手機的帶動下，預估 104 年全球電子零組件產值將達 6,361 億美元，成長率較 103 年增加 5%。

工研院 IEK 研究指出，103 年我國電子零組件業產可達新台幣 9,370 億元，較去年 (102 年) 成長 7.4%，主要貢獻包括全球先進國家景氣復甦帶動高階電子產品消費力道、大尺寸 iPhone 零組件供應鏈的切入、以及部分零組件業者轉型進入利基型市場 (汽車電子、綠能電子等) 有

成。預估104年台灣電子零組件出口金額將與今年大致維持平緩，估計104年台灣電子零組件產業年將維持中度成長，成長率約在3.4~4.5%區間，整體產業約可達9,700億新台幣的規模。

然電子通路商的競爭一向十分激烈，近來更因電子產品售價降低，使電子大廠壓低上游供應商的成本，本公司為能持續保持競爭優勢，在今年亦新增多項代理及被授權之新業務，以確保在激烈的競爭之下能滿足客戶在價格、品質等各方面不同的需求，更持續拓展產品之應用領域，以降低銷售風險。

在法規環境方面，近年來，由於全球化的爭議、國際環保意識高漲，以及綠色消費觀念的興起，使得社會大眾對於企業環境績效與社會責任的要求也逐漸提高。同時，知識經濟的興起與資訊的快速流通，使得市場變化的腳步愈來愈快，提升了企業在經營管理上的風險，稍有不慎就可能成為企業經營及競爭壓力的來源。因此，本公司亦積極因應此一重要議題，除了強化公司治理之議題以提升企業擔當及透明化外，亦注重環境議題使其轉化成公司之競爭利基。

謹此對所有股東的持續支持與指教，敬致謝忱。昱捷在電子通路商領域努力已久，希望能以過去累積的豐富經驗及不斷推陳出新的產品來滿足所有客戶，更希望透過我們的努力，為公司創造更多的獲利，以回報股東的期待。最後敬祝所有股東

身體健康 萬事如意

董事長

蔡棟國



總經理

陳多明



會計主管

黃千綺



貳、公司簡介

一、公司簡介

(一)設立日期：中華民國七十六年十二月十四日

(二)公司沿革

日 期	記 事
民國 76 年	<ul style="list-style-type: none"> • 成立”昱捷有限公司”，登記資本額為 5,000 仟元。 • 取得日立(Hitachi)半導體相關產品之代理權。
民國 77 年	<ul style="list-style-type: none"> • 榮獲宏碁集團頒發”年度最佳合作夥伴獎”。
民國 78 年	<ul style="list-style-type: none"> • 取得日立(Hitachi)液晶顯示器及視訊相關產品之代理權。 • 榮獲宏碁集團頒發”年度最佳合作夥伴獎”。
民國 80 年	<ul style="list-style-type: none"> • 辦理現金增資 1,200 仟元，資本額增加為 6,200 仟元。
民國 82 年	<ul style="list-style-type: none"> • 榮獲華宇公司頒發”最佳合作夥伴獎”。 • 於香港成立”STH INTERNATIONAL (HK) LIMITED”。 • 榮獲明基公司頒發”最佳合作夥伴獎”。
民國 83 年	<ul style="list-style-type: none"> • 現金增資 8,800 仟元，資本額增加為 15,000 仟元。
民國 87 年	<ul style="list-style-type: none"> • 榮獲日立(Hitachi)頒發”傑出廠商”獎項。 • 增資 12,000 仟元，資本額增加為 27,000 仟元。
民國 88 年	<ul style="list-style-type: none"> • 取得 Copal 產品之代理權。
民國 89 年	<ul style="list-style-type: none"> • 由”有限公司”變更為”股份有限公司”。
民國 90 年	<ul style="list-style-type: none"> • 辦理盈餘轉增資 75,600 仟元，資本總額達 102,600 仟元。 • 辦理現金增資 20,000 仟元，資本總額達 122,600 仟元。 • 榮獲明基公司頒發”最佳合作夥伴獎”。
民國 91 年	<ul style="list-style-type: none"> • 辦理現金增資 52,000 仟元，資本總額達 174,600 仟元。 • 辦理盈餘轉增資及員工紅利轉增資合計 18,017 仟元，資本總額達 192,617 仟元。 • 辦理公開發行。 • 取得 APEC 產品。(富鼎先進電子)
民國 92 年	<ul style="list-style-type: none"> • 取得 INTERGRAFX 產品之代理權。 • 於上海外高橋保稅區成立”昱准國際貿易(上海)有限公司”。 • 辦理盈餘轉增資及員工紅利轉增資合計 20,993 仟元，資本總額達 213,610 仟元。 • 取得 ISO9001 認證。 • 取得銷售 Renesas 之半導體相關電子零組件之代理。 • 辦理現金增資 20,000 仟元，資本總額達 233,610 仟元。
民國 93 年	<ul style="list-style-type: none"> • 一月五日登錄為興櫃股票。 • 四月搬遷至現址。 • 取得旺宏產品之代理權。 • 取得華邦產品之代理權。 • 取得群聯產品之代理權。 • 辦理盈餘轉增資及員工紅利轉增資合計 25,461 仟元，資本總額達 259,071 仟元。 • 辦理現金增資 29,720 仟元，資本總額達 288,791 仟元。 • 十一月一日於櫃檯買賣中心掛牌為上櫃股票。

日 期	記 事
民國 93 年	<ul style="list-style-type: none"> • 員工認股權轉換 1,347 仟元，資本總額達 290,138 仟元。
民國 94 年	<ul style="list-style-type: none"> • 員工認股權轉換 130 仟元，資本總額達 290,268 仟元。 • 取得晶彩光電產品之代理權。 • 取得精采電子產品之代理權。 • 辦理盈餘轉增資及員工紅利轉增資合計 15,818 仟元，資本總額達 306,086 仟元。
民國 95 年	<ul style="list-style-type: none"> • 天下雜誌統計 94 年度 500 大服務業排名第 237 名。 • 商業周刊統計 1000 大服務業排名第 242 名。 • 榮獲瑞薩(Renesas)頒發” budget achievement award” 獎項。 • 於大陸深圳成立” 昱翰科技(深圳)有限公司” 。 • 取得瑞鼎科技產品之代理權。 • 榮獲瑞薩(Renesas)頒發” Business contribution award” 獎項。
民國 96 年	<ul style="list-style-type: none"> • 天下雜誌統計 95 年度 500 大服務業排名第 210 名。 • 取得 Isahaya 產品之代理權。 • 取得昊昱科技產品之代理權。 • 取得大成產品之代理權。 • 辦理員工認股權轉換、盈餘轉增資及員工紅利轉增資合計 6,334 仟元，資本總額達 312,420 仟元。
民國 97 年	<ul style="list-style-type: none"> • 取得 Intermot 產品之代理權。 • 天下雜誌統計 96 年度 500 大服務業排名第 259 名。 • 辦理盈餘轉增資及員工紅利轉增資合計 3,259 仟元，資本總額達 315,679 仟元。
民國 98 年	<ul style="list-style-type: none"> • 天下雜誌統計 97 年度 500 大服務業排名第 285 名。 • 取得 RSPTW 產品台灣及中國之代理權。 • 大成ﾌﾟﾗｽ株式會社授權本公司在台灣之 T 處理技術-奈米鋁及 NMT 射出成型權。
民國 99 年	<ul style="list-style-type: none"> • 天下雜誌統計 98 年度 500 大服務業排名第 344 名。 • 取得勁龍光電之產品代理權。 • 大成ﾌﾟﾗｽ株式會社授權本公司在台灣之 T 處理技術-奈米不鏽鋼。 • 取得華上光電之產品代理權。 • 取得友順科技之產品代理權。 • 取得鴻西精密之產品代理權。
民國 100 年	<ul style="list-style-type: none"> • 天下雜誌統計 100 年度 500 大服務業排名第 483 名。
民國 101 年	<ul style="list-style-type: none"> • 天下雜誌統計 101 年度服務業排名第 445 名。
民國 102 年	<ul style="list-style-type: none"> • 天下雜誌統計 102 年度服務業排名第 619 名。 • 清算解散昱翰科技(深圳)有限公司。
民國 103 年	<ul style="list-style-type: none"> • 天下雜誌統計 103 年度服務業排名第 619 名。 • 取得 Synaptics 之產品代理權。

參、公司治理報告

一、組織系統

(一)組織結構

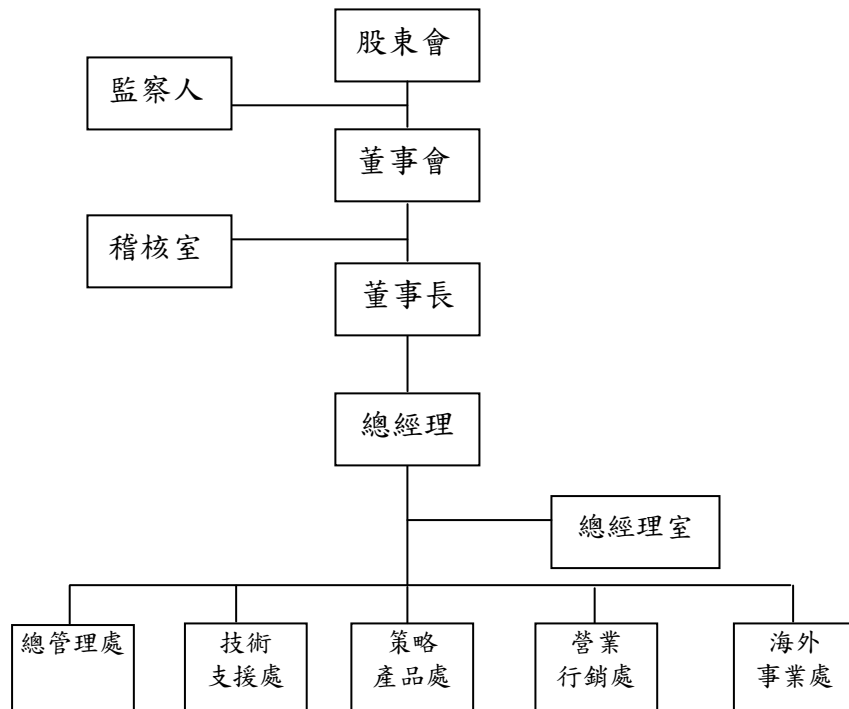

(二)各主要部門所營業務

總經理室

職掌：統籌綜理公司全盤之業務規劃、執行及協調；並督導各事業處業務處理等。

稽核室

職掌：負責內部制度之稽核、缺失及合理性評估，並協助建議各部門及管理階層解決問題，改善作業流程與提高作業績效。

總管理處

職掌：

- (1)人力資源管理、維護之規劃與執行
- (2)倉儲管理
- (3)設備、財產及資材等管理相關事宜
- (4)普通會計
- (5)成本會計
- (6)稅務規劃
- (7)財務規劃及營運資金管理
- (8)股務
- (9)統籌各事業處行政管理事宜
- (10)資訊管理系統之發展、維護及整合

技術支援處

職掌：新產品之市場應用技術開發、現有產品線之技術功能提升及更新等發展、協助各事業處將新產品導入市場事宜及解決後續品質問題。

策略產品處

職掌：新產品及新市場之分析及拓展、商情之收集與調查等相關事宜。

營業行銷處

職掌：本公司國內外光儲存元件、通訊元件、半導體零組件、電腦週邊零組件、光電產品等市場、業務之規劃，新客戶及新市場拓展、承接與銷售。

海外事業處

職掌：海外地區市場、業務之規劃，新客戶及新市場拓展、承接與銷售。

二、董事、監察人、總經理、副總經理、協理及各部門及分支機構主管資料

(一)董事及監察人

1. 董事及監察人資料

104年4月27日；單位：股

職稱	國籍或註冊地	姓名	選任日期	任期	初次選任日期	選任時持有股份		現在持有股份		配偶、未成年子女現在持有股份		利用他人名義持有股份		主要經(學)歷	目前兼任本公司及其他公司之職務	具配偶或二親等以內關係之其他主管、董事或監察人		
						股數	持股比例	股數	持股比例	股數	持股比例	股數	持股比例			職稱	姓名	關係
董事長	中華民國	蔡棟國	101/6/19	三年	89/10/17	3,935,666	12.43	3,935,666	12.47	0	0	0	0	嘉南藥學專科 Rource Bertrand Dupont Corp. training-course and Perfumery-school 馨邦貿易(股)公司總經理	Sentronic Investments Limited 董事 Sth International(HK) Limited 董事 昱准國際貿易(上海)有限公司董事 亮發科技(股) 旭揚管理顧問(股)公司 法人董事之代表人 台北商旅慶城(股) 董事 台北商旅(股) 台北商旅慶城(股)法人 董事之代表人 三昱技研(股)公司董事	無	無	無
董事	中華民國	石幸兒	101/6/19	三年	89/10/17	3,781,753	11.95	3,671,753	11.63	361,091	1.14	0	0	淡江大學水利工程系 金銓國際(股)公司董事 高旺國際(股)公司董事 文麥(股)公司監察人	Sth International(HK) Limited 董事	監察人	吳綉鴛	配偶
董事(獨立)	中華民國	吳張凱	101/6/19	三年	92/6/25	0	0	0	0	0	0	0	0	市立大安高工 東駒(股)公司 振遠科技(股)公司董事長	詮鼎科技(股)公司董事 振遠科技(股)公司董事長	無	無	無
董事(獨立)	中華民國	吳進益	101/6/19	三年	98/6/16	0	0	0	0	0	0	0	0	國立高雄第一科技大學財務管理系 碩士 資誠會計師事務所 加捷科技事業(股)公司副總經理及 財務部副總經理 大展生命科技(股)公司監察人 大展幹細胞生技(股)公司董事 圓祐科技(股)公司監察人	加展奈米科技(股)公司監察人	無	無	無
董事(獨立)	中華民國	陳正郎	101/6/19	三年	101/6/19	0	0	0	0	0	0	0	0	東海大學會計系 安侯建業聯合會計師事務所	宇仁醫療器材科技(股)財務經理	無	無	無
監察人(註1)	中華民國	李旺水	101/6/19	三年	93/9/10	3,529	0.01	0	0	0	0	0	0	淡水工專會統科 榮泰電子(股)公司 群泰電子(股)公司董事長	商特(股)公司董事長	無	無	無
監察人	中華民國	吳綉鴛	101/6/19	三年	98/6/16	361,091	1.14	361,091	1.14	3,671,753	11.63	0	0	淡江大學英文系 華宇電腦(股)公司協理 金銓國際(股)公司董事	華上光電(股)公司獨立董事	董事	石幸兒	配偶
監察人	中華民國	邱源聲	101/6/19	三年	101/6/19	0	0	0	0	0	0	0	0	世新大學財務金融所 資誠會計師事務所 金鼎綜合證券	岱宇國際(股)公司稽核主管	無	無	無

註1：監察人李旺水於103/3/13因轉讓持股超過選任時持股的二分之一，當然解任。

2. 董事及監察人是否具有五年以上商務、法律、財務或公司業務所須之工作經驗及符合獨立性之情形：

條件	是否具有五年以上工作經驗 及下列專業資格			符合獨立性情形										兼任 其他 公 開 發 行 公 司 獨 立 董 事 數
	商 務、法 務、財 務、 會 計或公 司 業 務所須相 關科系之公 私 立大專院 校 講 師 以 上	法 官、檢 察 官、 律 師、會 計 師 或 其 他 與 公 司 業 務 所 需 之 國 家 考 試 及 格 領 有 證 書 之 專 門 職 業 及 技 術 人 員	商 務、法 務、財 務、會 計 或 公 司 業 務 所 須 之 工 作 經 驗	非 為 公 司 或 其 關 係 企 業 之 受 雇 人	非 公 司 之 關 係 企 業 之 董 事、監 察 人 (但 如 為 公 司 之 母 公 司、公 司 直 接 及 間 接 持 有 表 決 權 之 股 份 超 過 百 分 之 五 十 之 子 公 司 之 獨 立 董 事 者，不 在 此 限)。	非 本 人 及 其 配 偶、未 成 年 子 女 或 以 他 人 名 義 持 有 公 司 已 發 行 股 份 總 額 百 分 之 一 以 上 或 持 股 前 十 名 之 自 然 人 股 東。	非 前 三 欄 所 列 人 員 之 配 偶、二 親 等 以 內 親 屬 或 五 親 等 以 內 直 系 血 親 親 屬。	非 直 接 持 有 公 司 已 發 行 股 份 總 額 百 分 之 五 以 上 法 人 股 東 之 董 事、監 察 人 或 受 僱 人，或 持 股 前 五 名 法 人 股 東 之 董 事、監 察 人 或 受 僱 人。	非 與 公 司 有 財 務 或 業 務 往 來 之 特 定 公 司 或 機 構 之 董 事 (理 事)、監 察 人 (監 事)、經 理 人 或 持 股 百 分 之 五 以 上 股 東。	非 為 公 司 或 關 係 企 業 提 供 商 務、法 務、 財 務、會 計 等 服 務 或 諮 詢 之 專 業 人 士、獨 資、合 夥、公 司 或 機 構 之 企 業 主、合 夥 人、董 事 (理 事)、 監 察 人 (監 事)、經 理 人 及 其 配 偶。但 依 股 票 上 市 或 於 證 券 商 營 業 處 所 買 賣 公 司 薪 資 報 酬 委 員 會 設 置 及 行 使 職 權 辦 法 第 七 條 履 行 職 權 之 薪 資 報 酬 委 員 會 成 員，不 在 此 限。	未 與 其 他 董 事 間 具 有 配 偶 或 二 親 等 以 內 之 親 屬 關 係。	未 有 公 司 法 第 30 條 各 款 事 情 事 之 一。	未 有 公 司 法 第 27 條 規 定 以 政 府、法 人 或 其 代 表 人 當 選。	
蔡棟國			✓			✓	✓		✓		✓	✓	✓	0
石幸兒			✓	✓				✓		✓	✓	✓	✓	0
吳張凱			✓	✓	✓	✓	✓	✓	✓	✓	✓	✓	✓	0
吳進益			✓	✓	✓	✓	✓	✓	✓	✓	✓	✓	✓	0
陳正郎			✓	✓	✓	✓	✓	✓	✓	✓	✓	✓	✓	0
李旺水 (註 1)			✓	✓		✓	✓	✓	✓	✓	✓	✓	✓	0
吳綉駕			✓	✓				✓	✓	✓		✓	✓	1
邱源聲			✓	✓		✓	✓	✓	✓	✓	✓	✓	✓	0

註 1：監察人李旺水於 103/3/13 因轉讓持股超過選任時持股的二分之一，當然解任。

(二)總經理、副總經理、協理及各部門及分支機構主管資料

104年4月27日；單位：股

職稱 (註1)	國籍	姓名	就任日期	持有股份		配偶、未成年子女持有股份		利用他人名義持有股份		主要經(學)歷(註2)	目前兼任其他公司之職務	具配偶或二親等以內關係之經理人		
				股數	持股比率	股數	持股比率	股數	持股比率			職稱	姓名	關係
總經理	中華民國	陳多明	99.01	137,552	0.44	22,692	0.07	0	0	萬能工專電子工程科 光菱電子(股)副總	Sth International(HK) Limited 董事 昱准國際貿易(上海)有限公司董事 三昱技研(股)公司董事	無	無	無
營業處協理	中華民國	葉瑞炫	94.10	0	0	0	0	0	0	龍華工專電子工程科 威倫電子(股)公司	無	無	無	無
中國地區副總經理	中華民國	王炳新	102.04	199	0	0	0	0	0	華夏工專化工科	無	無	無	無
財務主管	中華民國	歐秀美	94.10	0	0	0	0	0	0	崇右企專國貿科 東興紡織	無	無	無	無
會計主管	中華民國	黃千綺	102.03	0	0	1,000	0	0	0	東吳大學會計系 資誠聯合會計師事務所副理 昱捷(股)公司 稽核人員	無	無	無	無

註1：應包括總經理、副總經理、協理、各部門及分支機構主管資料，以及凡職位相當於總經理、副總經理或協理者，不論職稱，亦均應予揭露。

註2：與擔任目前職位相關之經歷，如於前揭期間曾於查核簽證會計師事務所或關係企業任職，應敘明其擔任之職稱及負責之職務。

(三)103 年度支付董事、監察人、總經理及副總經理之報酬

1. 董事(含獨立董事)之酬金

單位：新台幣仟元

職稱	姓名	董事酬金								兼任員工領取相關酬金											A、B、C、D、E、F及G等七項總額占稅後純益之比例	有無領取來自子公司以外轉投資事業酬金								
		報酬(A)		退職退休金(B)		盈餘分配之酬勞(C)		業務執行費用(D)		A、B、C及D等四項總額占稅後純益之比例		薪資、獎金及特支費等(E)		退職退休金(F)		盈餘分配員工紅利(G)		員工認股權憑證得認購股數(H)		取得限制員工權利新股股數(I)										
		本公司	財務報告內所有公司	本公司	財務報告內所有公司	本公司	財務報告內所有公司	本公司	財務報告內所有公司	本公司	財務報告內所有公司	本公司	財務報告內所有公司	本公司	財務報告內所有公司	本公司	財務報告內所有公司	本公司	財務報告內所有公司	本公司			財務報告內所有公司	本公司	財務報告內所有公司					
董事長	蔡棟國																													
董事	石幸兒																													
董事	吳張凱	2,520	2,520	0	0	1,103	1,103	113	113	4.32	4.32	2,345	2,345	0	0	0	0	0	0	0	0	0	0	0	0	0	7.04	7.04	無	
董事	吳進益																													
董事	陳正郎																													

給付本公司各個董事酬金級距	董事姓名			
	前四項酬金總額(A+B+C+D)		前七項酬金總額(A+B+C+D+E+F+G)	
	本公司	財務報告內所有公司	本公司	財務報告內所有公司
低於 2,000,000 元	石幸兒、吳張凱、吳進益、陳正郎	石幸兒、吳張凱、吳進益、陳正郎	石幸兒、吳張凱、吳進益、陳正郎	石幸兒、吳張凱、吳進益、陳正郎
2,000,000 元(含)~5,000,000 元	蔡棟國	蔡棟國	-	-
5,000,000 元(含)~10,000,000 元	-	-	蔡棟國	蔡棟國
10,000,000 元(含)~15,000,000 元	-	-	-	-
15,000,000 元(含)~30,000,000 元	-	-	-	-
30,000,000 元(含)~50,000,000 元	-	-	-	-
50,000,000 元(含)~100,000,000 元	-	-	-	-
100,000,000 元以上	-	-	-	-
總計	5	5	5	5

2. 監察人之酬金

單位：新台幣仟元

職稱	姓名	監察人酬金						A、B 及 C 等三項總額占稅後純益之比例		有無領取來自子公司以外轉投資事業酬金
		報酬(A)		盈餘分配之酬勞(B)		業務執行費用(C)		本公司	財務報告內所有公司	
		本公司	財務報告內所有公司	本公司	財務報告內所有公司	本公司	財務報告內所有公司			
監察人 (註1)	李旺水	0	0	441	441	27	27	0.54	0.54	無
監察人	吳綉鴛									
監察人	邱源聲									

註1：監察人李旺水於103/3/13因轉讓持股超過選任時持股的二分之一，當然解任。

給付本公司各個監察人酬金級距	監察人姓名 前三項酬金總額(A+B+C)	
	本公司	財務報告內所有公司 D
	低於 2,000,000 元	李旺水、吳綉鴛、邱源聲
2,000,000 元 (含) ~ 5,000,000 元	-	-
5,000,000 元 (含) ~ 10,000,000 元	-	-
10,000,000 元 (含) ~ 15,000,000 元	-	-
15,000,000 元 (含) ~ 30,000,000 元	-	-
30,000,000 元 (含) ~ 50,000,000 元	-	-
50,000,000 元 (含) ~ 100,000,000 元	-	-
100,000,000 元以上	-	-
總計	3	3

3.總經理及副總經理之酬金

單位：新台幣仟元

職稱	姓名	薪資(A)		退職退休金(B)		獎金及特支費等等(C)		盈餘分配之員工紅利金額(D)				A、B、C及D等四項總額占稅後純益之比例(%)		取得員工認股權憑證數額		取得限制員工權利新股數		有無領取來自子公司以外轉投資事業酬金
		本公司	財務報告內所有公司	本公司	財務報告內所有公司	本公司	財務報告內所有公司	本公司		財務報告內所有公司		本公司	財務報告內所有公司	本公司	財務報告內所有公司	本公司	財務報告內所有公司	
								現金紅利金額	股票紅利金額	現金紅利金額	股票紅利金額							
總經理(註1)	陳多明	2,640	2,640	108	108	1,946	1,946	39	0	39	0	5.48	5.48	0	0	0	0	無

註1：另配專屬公務汽車一輛，原始取得成本1,377,300元，截至104年4月30日帳面價值860,817元。

給付本公司各個總經理及副總經理酬金級距	總經理及副總經理姓名	
	本公司	財務報告內所有公司 E
低於 2,000,000 元	-	-
2,000,000 元(含)~5,000,000 元	陳多明	陳多明
5,000,000 元(含)~10,000,000 元	-	-
10,000,000 元(含)~15,000,000 元	-	-
15,000,000 元(含)~30,000,000 元	-	-
30,000,000 元(含)~50,000,000 元	-	-
50,000,000 元(含)~100,000,000 元	-	-
100,000,000 元以上	-	-
總計	1	1

4. 配發員工紅利之經理人姓名及配發情形

104年4月27日；單位：新台幣仟元

	職稱	姓名	股票紅利金額	現金紅利金額	總計	總額占稅後純益之比例(%)
經理人	總經理	陳多明	0	301	301	0.35
	營業處協理	葉瑞炫				
	中國地區副總經理	王炳新				
	財務主管	歐秀美				
	會計主管	黃千綺				

5. 分別比較說明本公司及合併報表所有公司於最近二年度支付本公司董事、監察人、總經理及副總經理酬金總額占稅後純益比例之分析並說明給付酬金之政策、標準與組合、訂定酬金之程序及與經營績效之關聯性。

(1)最近二年度支付董事、監察人、總經理及副總經理酬金總額佔稅後純益比例：

單位：新台幣仟元仟元；%

	103 度				102 度			
	本公司		財務報告內所有公司		本公司		財務報告內所有公司	
職稱	酬金總額	佔稅後純益比例	酬金總額	佔稅後純益比例	酬金總額	佔稅後純益比例	酬金總額	佔稅後純益比例
董事	6,081	7.04	6,081	7.04	3,269	11.53	3,269	11.53
監察人	468	0.54	468	0.54	185	0.65	185	0.65
總經理	4,733	5.48	4,733	5.48	2,930	10.33	2,930	10.33
合計	11,282	13.06	11,282	13.06	6,384	22.51	6,384	22.51

(2)給付酬金之政策、標準與組合、訂定酬金之程序與經營績效及未來風險之關聯性：

- a. 本公司最近二年度支付董事及監察人酬金為報酬、盈餘分配之董監酬勞及執行業務之費用，報酬係指董事薪資、職務加給、退職退休金、各種獎金…等等；盈餘分配之董監酬勞係由董事會依據分配年度盈餘狀況及公司章程所訂盈餘分配成數決議，並經股東會承認；執行業務費用係指車馬費、特支費…等等；車馬費係依據董監事出席董事會情形支付。
- b. 本公司最近二年度支付總經理及副總經理之酬金分為薪資、獎金及盈餘分配之員工分紅，薪資係參酌該職位於同業市場中的薪資水平，職位的權責範圍以及對公司營運目標的貢獻。至於訂定酬金的程序，主要由本公司薪資報酬委員會參酌公司整體的營運績效而定；盈餘分配之員工分紅係由薪資報酬委員會提議經董事會依據分配年度盈餘狀況及公司章程所訂盈餘分配成數決議，並經股東會承認。
- c. 本公司給付董事、監察人、總經理及副總經理酬金之標準或結構除依據經營績效外，亦評估未來風險因素作適當調整。

三、公司治理運作情形

(一)董事會運作情形

最近年度(103年1月1日至12月31日)董事會開會 6 次，董事出席情形如下：

職稱	姓名	實際出席(列) 席次數	委託出席 席次數	實際出席(列) 席率(%)	備註
董事長	蔡棟國	5	0	83	
董事	石幸兒	6	0	100	
董事	吳張凱	6	0	100	
董事	吳進益	1	0	17	
董事	陳正郎	5	0	83	

其他應記載事項：

- 一、證交法第 14 條之 3 所列事項暨其他經獨立董事反對或保留意見且有紀錄或書面聲明之董事會議決事項，應敘明董事會日期、期別、議案內容、所有獨立董事意見及公司對獨立董事意見之處理：無
- 二、董事對利害關係議案迴避之執行情形，應敘明董事姓名、議案內容、應利益迴避原因以及參與表決情形：無
- 三、當年度及最近年度加強董事會職能之目標（例如設立審計委員會、提昇資訊透明度等）與執行情形評估：
 1. 董事進修：為加強董事會職能，鼓勵董事進修，於 103 年度安排董事至外部專業機構受訓，以符合董事進修時數之要求。
 2. 提升資訊透明度：本公司為使營運透明及注重股東權益，於董事會召開後，若有重要決議即時將董事會重要決議辦理公告，另依據 97 年金管證一字第 0970058719 號函，於 98 年 2 月 4 日經董事會通過訂定「內部重大資訊處理作業程序」以提升資訊透明度。

(二)審計委員會或監察人參與董事會運作情形：

最近年度(103年1月1日至12月31日)董事會開會 6 次，監察人列席情形如下：

職稱	姓名	實際列席次數	實際列席率(%)	備註
監察人 (註 1)	李旺水	1	17	
監察人	吳綉鴛	6	100	
監察人	邱源聲	1	17	

註 1：監察人李旺水於 103/3/13 因轉讓持股超過選任時持股的二分之一，當然解任。

其他應記載事項：

一、監察人之組成及職責：

- (一)監察人與公司員工及股東之溝通情形：監察人認為必要時得與員工、股東直接連絡對談。
- (二)監察人與內部稽核主管及會計師之溝通情形：

1. 稽核主管於稽核項目完成之次月向監察人提報稽核報告，監察人並無反對意見。
2. 稽核主管列席公司定期性之董事會並作稽核業務報告，監察人並無反對意見。
3. 會計師依據審計準則公報第 39 號規定，於規劃及完成階段每季就本公司財務報表暨合併報表查核或核閱之治理事項，彙列資訊與監察人進行書面或當面溝通。

二、監察人列席董事會如有陳述意見，應敘明董事會日期、期別、議案內容、董事會決議結果以及公司對監察人陳述意見之處理：監察人列席之董事會，尚無對董事會結果提出反對意見。

(三)公司治理運作情形及其與上市上櫃公司治理實務守則差異情形及原因

評估項目	運作情形			與上市上櫃公司治理實務守則差異情形及原因
	是	否	摘要說明	
一、公司是否依據「上市上櫃公司治理實務守則」訂定並揭露公司治理實務守則？		V	本公司雖未依據「上市上櫃公司治理實務守則」訂定並揭露公司治理實務守則，惟仍參照該守則之相關規定，持續推動公司治理。	尚未訂定。
二、公司股權結構及股東權益				無重大差異。

<p>(一) 公司是否訂定內部作業程序處理股東建議、疑義、糾紛及訴訟事宜，並依程序實施？</p> <p>(二) 公司是否掌握實際控制公司之主要股東及主要股東之最終控制者名單？</p> <p>(三) 公司是否建立、執行與關係企業風險控管機制及防火牆機制？</p> <p>(四) 公司是否訂定內部規範，禁止公司內部人利用市場上未公開資訊買賣有價證券？</p>	<p>V</p> <p>V</p> <p>V</p> <p>V</p>	<p>V</p>	<p>(一) 本公司尚未訂定處理股東建議、疑義、糾紛及訴訟事宜之內部作業程序，惟設有發言人及代理發言人處理相關問題。</p> <p>(二) 本公司係委託股務代理機構處理股務事宜，總管理處則與股務代理密切聯繫，隨時有效掌握股東結構。</p> <p>(三) 本公司及關係企業均評估風險修訂規章制度，作為風險控管機制及防火牆，本公司亦訂有子公司監理相關辦法並依規定執行。</p> <p>(四) 本公司訂有「內部重大資訊處理作業程序」以利執行重大資訊通報及揭露，並在「誠信經營守則」中規範禁止利用執行職務，藉此取得個人之利益。</p>																
<p>三、董事會之組成及職責</p> <p>(一) 董事會是否就成員組成擬訂多元化方針及落實執行？</p> <p>(二) 公司除依法設置薪資報酬委員會及審計委員會外，是否自願設置其他各類功能性委員會？</p> <p>(三) 公司是否訂定董事會績效評估辦法及其評估方式，每年並定期進行績效評估？</p> <p>(四) 公司是否定期評估簽證會計師獨立性之情形</p>	<p>V</p> <p>V</p> <p>V</p>	<p>V</p> <p>V</p> <p>V</p>	<p>(一) 本公司董事會依「上市上櫃公司治理實務守則」之規定，五席董事中設有三席獨立董事，準審計委員會召集人並由獨立董事擔任。</p> <p>(二) 本公司依據「上市上櫃公司治理實務守則」之規定，設置獨立董事、監察人、準審計委員會及薪資報酬委員會等各類功能性委員會</p> <p>(三) 本公司雖未訂定董事會績效評估辦法，惟董事會設有功能性委員會，各董事參與功能性委員會及執行情形，均載明於各議事錄中。</p> <p>(四) 本公司董事會定期針對會計師獨立性進行評估。</p>	<p>無重大差異。</p>															
<p>四、公司是否建立與利害關係人溝通管道，及於公司網站設置利害關係人專區，並妥適回應利害關係人所關切之重要企業社會責任議題？</p>	<p>V</p>		<p>視需求隨時得以電話或電子郵件聯絡。</p>	<p>無重大差異。</p>															
<p>五、公司是否委任專業股務代辦機構辦理股東會事務？</p>	<p>V</p>		<p>委任福邦證券股公司代辦股東會事務。</p>	<p>無重大差異。</p>															
<p>六、資訊公開</p> <p>(一) 公司是否架設網站，揭露財務業務及公司治理資訊之情形？</p> <p>(二) 公司是否採行其他資訊揭露之方式（如架設英文網站、指定專人負責公司資訊之蒐集及揭露、落實發言人制度、法人說明會過程放置公司網站等）？</p>	<p>V</p> <p>V</p>		<p>本公司網址為 www.sentronic.com.tw 並於網站中揭露財務業務及公司治理等資訊。</p> <p>本公司已指定相關部門之專人負責公司資訊收集及揭露工作，並設有發言人及代理發言人。</p>	<p>無重大差異。</p>															
<p>七、公司是否有其他有助於瞭解公司治理運作情形之重要資訊(包括但不限於員工權益、僱員關懷、投資者關係、供應商關係、利害關係人之權利、董事及監察人進修之情形、風險管理政策及風險衡量標準之執行情形、客戶政策之執行情形、公司為董事及監察人購買責任保險之情形等)？</p>			<p>1. 員工權益：本公司以誠信對待員工，依勞基法保障員工合法權益。</p> <p>2. 僱員關懷：透過員工福利制度、成立福委會及教育訓練制度，建立與員工間良好關係。</p> <p>3. 投資者關係：本公司依法令規定公開公司相關訊息，以保障投資人權益，善盡企業對股東之責任。</p> <p>4. 供應商關係：本公司主要供應商為日系領導大廠，一向維持良好關係。</p> <p>5. 利害關係人之權利：利害關係人得與公司進行溝通，以維護利害關係人之權利。</p> <p>6. 董事及監察人進修之情形：董監事均視需求及法令規定隨時安排進修，並按期申報至主管機關。</p> <table border="1" data-bbox="671 1890 1257 2031"> <thead> <tr> <th>職稱</th> <th>姓名</th> <th>進修日期</th> <th>課程名稱</th> <th>進修時數</th> </tr> </thead> <tbody> <tr> <td>董事長</td> <td>蔡棟國</td> <td>103.11.20</td> <td>第十屆臺北公司治理論壇</td> <td>3</td> </tr> <tr> <td>董事</td> <td>石幸兒</td> <td>103.10.20</td> <td>董監持股與股利扣</td> <td>3</td> </tr> </tbody> </table>	職稱	姓名	進修日期	課程名稱	進修時數	董事長	蔡棟國	103.11.20	第十屆臺北公司治理論壇	3	董事	石幸兒	103.10.20	董監持股與股利扣	3	<p>無重大差異。</p>
職稱	姓名	進修日期	課程名稱	進修時數															
董事長	蔡棟國	103.11.20	第十屆臺北公司治理論壇	3															
董事	石幸兒	103.10.20	董監持股與股利扣	3															

				抵稅率減半之措施與因應	
董事	吳張凱	103.09.29		審計委員會之相關規範及運作實務	3
董事	陳正郎	103.12.31		虛偽交易與財報不實之法律責任問題與案例研析	3
監察人	李旺水 (註1)	-			3
監察人	吳綉鴛	103.10.20		董監持股與股利扣抵稅率減半之措施與因應	3
監察人	邱源聲	103.10.24		發行人證券商證券交易所會計主管初任進修班	3
<p>註1：監察人李旺水於103/3/13因轉讓持股超過選任時持股的二分之一，當然解任。</p> <p>7. 董事出席及監察人列席董事會狀況：良好。</p> <p>8. 風險管理政策及風險衡量標準之執行情形：本公司每年均會執行內部控制自行評估程序，程序中對風險管理的評估已確實執行。</p> <p>9. 保護消費者或客戶政策之執行情形：不適用。</p> <p>10. 董事對利害關係議案迴避之執行情形：董事會之議案如對董事個人有利害關係時，皆須請其迴避。</p> <p>11. 公司為董事及監察人購買責任保險之情形及社會責任：本公司尚在評估中，目前尚無購買責任保險。</p> <p>12. 本公司與財務資訊透明有關人員，取得主管機關指定之相關證照情形：無。</p>					
八、公司是否有公司治理自評報告或委託其他專業機構之公司治理評鑑報告？（若有，請敘明其董事會意見、自評或委外評鑑結果、主要缺失或建議事項及改善情形）		V	本公司僅參與證基會辦理之公司治理評鑑自評。		無重大差異。

(四)公司薪資報酬委員會之組成、職責及運作情形：

1. 組成：薪資報酬委員會成員資料如下：

身份別 (註1)	姓名	是否具有五年以上工作經驗 及下列專業資格			符合獨立性情形(註2)								兼任其他 公開發行 公司薪資 報酬委員 會成員家 數	備註 (註3)
		商務、法官、檢察官、律師、會計師或其他與公司業務所需之國家考試及領有證書之專門技術人員	具有商務、財務、會計或公司業務所需之工作經驗	商務、法官、檢察官、律師、會計師或其他與公司業務所需之國家考試及領有證書之專門技術人員	1	2	3	4	5	6	7	8		
獨立董事	吳張凱		✓		✓	✓	✓	✓	✓	✓	✓	✓	0	不適用
獨立董事	吳進益		✓		✓	✓	✓	✓	✓	✓	✓	✓	0	不適用
獨立董事	陳正郎		✓		✓	✓	✓	✓	✓	✓	✓	✓	0	不適用

註1：身分別請填列係為董事、獨立董事或其他。

註2：各成員於選任前二年及任職期間符合下述各條件者，請於各條件代號下方空格中打“✓”。

- (1) 非為公司或其關係企業之受僱人。
- (2) 非公司或其關係企業之董事、監察人。但如為公司或其母公司、公司直接及間接持有表決權之股份超過百分之五十之子公司之獨立董事者，不在此限。
- (3) 非本人及其配偶、未成年子女或以他人名義持有公司已發行股份總額百分之一以上或持股前十名之自然人股東。

- (4) 非前三款所列人員之配偶、二親等以內親屬或三親等以內直系血親。
- (5) 非直接持有公司已發行股份總額百分之五以上法人股東之董事、監察人或受僱人，或持股前五名法人股東之董事、監察人或受僱人。
- (6) 非與公司有財務或業務往來之特定公司或機構之董事（理事）、監察人（監事）、經理人或持股百分之五以上股東。
- (7) 非為公司或其關係企業提供商務、法務、財務、會計等服務或諮詢之專業人士、獨資、合夥、公司或機構之企業主、合夥人、董事（理事）、監察人（監事）、經理人及其配偶。
- (8) 未有公司法第 30 條各款情事之一。

註 3：若成員身分別係為董事，請說明是否符合「股票上市或於證券商營業處所買賣公司薪資委員會設置及行使職權辦法」第 6 條第 5 項之規定。

2. 職權：本公司董事會依通過之薪資報酬委員會組織章程，成立薪資報酬委員會，其主要職責為擬定董事、監察人及經理人之報酬。

3. 運作情形：

最近年度薪資報酬委員會開會 3 次，出席情形如下：

職稱	姓名	實際出席 次	委託出席 次	實際出席率 (%)	備註
召集人	吳 張 凱	3	0	100	
委員	吳 進 益	0	0	0	
委員	陳 正 郎	3	0	100	

(五)履行社會責任情形：

評估項目	運作情形			與上市上櫃公司企業社會責任實務守則差異情形及原因
	是	否	摘要說明(註2)	
<p>一、落實推動公司治理</p> <p>(一) 公司是否訂定企業社會責任政策或制度，以及檢討實施成效？</p> <p>(二) 公司是否定期舉辦社會責任教育訓練？</p> <p>(三) 公司是否設置推動企業社會責任專(兼)職單位，並由董事會授權高階管理階層處理，及向董事會報告處理情形？</p> <p>(四) 公司是否訂定合理薪資報酬政策，並將其與員工績效考核制度與企業社會責任政策結合，及設立明確有效之獎勵及懲戒制度之情形？</p>		<p>V</p> <p>V</p> <p>V</p> <p>V</p>	<p>(一) 本公司雖未訂定企業社會責任政策或制度，惟在公司能力範圍內除依制定的福利外，另提供額外福利，保障員工的權益，進而照顧員工的生活。</p> <p>(二) 本公司雖未定期舉辦社會責任課程，惟對公司全體職員仍致力於宣導環保節能、勞工安全衛生及綠色產品等企業社會責任相關議題以因應未來市場與環境之變化。</p> <p>(三) 目前無專職單位，暫由總管理處兼任推動。</p> <p>(四) 本公司雖未訂定薪資報酬政策，惟為提升員工工作效能公司提供教育訓練之補助，鼓勵員工進修，並將其列入績效考量。</p>	<p>未來將進行評估。</p> <p>無重大差異。</p> <p>無重大差異。</p> <p>無重大差異。</p>
<p>二、發展永續環境</p> <p>(一) 公司是否致力於提升各項資源之利用效率，並使用對環境負荷衝擊低之再生物料之情形？</p> <p>(二) 公司是否依其產業特性建立合適之環境管理制度之情形？</p> <p>(三) 公司是否注意氣候變遷對營運活動之影響，並執行溫室氣體盤查、制定公司節能減碳及溫室氣體減量策略之情形。</p>	<p>V</p> <p>V</p>	<p>(一) 本公司致力能源節約及提升資源使用效率，除了公司辦公設備及廢紙之回收再利用外，也加強宣導公司同仁節約水電資源，為環境盡一份心力</p> <p>(二) 公司各據點設有因應當地法規制度的措施。</p> <p>(三) 公司隨時調節電力之使用，並配合資源回收政策予以分類，將可再利用之物品紙張回收再運用，以達到節能減碳的目標。</p>	<p>無重大差異。</p>	

評估項目	運作情形			與上市上櫃公司企業社會責任實務守則差異情形及原因
	是	否	摘要說明(註2)	
三、維護社會公益				
(一) 公司是否依照相關法規及國際人權公約，制定相關之管理政策與程序？	V		(一)本公司以勞動基準法等相關勞動法規為依據，由總管理處執掌各項人事、總務及管理等事務，並遵循勞動法規及尊重國際公認基本勞動人權原則保障員工合法權益。	無差異情形
(二) 公司是否建置員工申訴機制及管道，並妥適處理？	V		(二)於公司內部網路設置申訴管道。	
(三) 公司是否提供員工安全與健康之工作環境，並對員工定期實施安全與健康教育？	V		(三)對新進人員進行環境介紹、配合大樓進行各項演習及安全檢查，另公司並安排員工每年進行健康檢查。	
(四) 公司是否建立員工定期溝通之機制，並以合理方式通知對員工可能造成重大影響之營運變動？	V		(三)本公司定期召開勞資會議及全公司之內部會議達成定期溝通之機制，若有可能對員工造成重大影響之營運變動情形者，亦以合理方式通知。	
(五) 公司是否為員工建立有效之職涯能力發展培訓計畫？	V		(五)設有員工教育訓練補助辦法，以鼓勵員工自我進修以提升工作技能。	
(六) 公司是否就研發、採購、生產、作業及服務流程等制定相關保護消費者權益政策及申訴程序？	V		(六)配合客戶及廠商之申訴流程運作，且於公司網站上並提供聯絡方式以提供及時服務。	
(七) 對產品與服務之行銷及標示，公司是否遵循相關法規及國際準則？	V		(七)本公司自原廠取得產品之標示，並無違反相關法規及國際準則規定之情形。	
(八) 公司與供應商來往前，是否評估供應商過去有無影響環境與社會之紀錄？	V		(八)本公司對供應商品質系統每年進行例行性稽核，以保證供應商能長期、穩定地提供符合法規與安全衛生的原物料，共同提昇企業社會責任。	
(九) 公司與其主要供應商之契約是否包含供應商如涉及違反其企業社會責任政策，且對環境與	V		(九)與廠商交易前溝通說明經營誠信原則，並於交易前，考量供應商、客戶等	

評估項目	運作情形			與上市上櫃公司企業社會責任實務守則差異情形及原因
	是	否	摘要說明(註2)	
社會有顯著影響時，得隨時終止或解除契約之條款？			交易對象之合法性及是否有不誠信之行為。交易相對人如涉及不誠信行為，得隨時終止或解約。	
<p>四、加強資訊揭露</p> <p>(一) 公司是否於其網站及公開資訊觀測站等處揭露具攸關性及可靠性之企業社會責任相關資訊？</p>	V		<p>(一) 公司依據相關法令將公司相關資訊及重大訊息資訊公開於公開資訊觀測站，並連結至公司網站 http://www.sentronic.com.tw</p> <p>(二) 公司尚未編製企業社會責任報告書，惟公司仍積極推動公司治理及維護、發展永續環境及維護社會公益。</p>	無差異情形
五、公司如依據「上市上櫃公司企業社會責任實務守則」訂有本身之企業社會責任守則者，請敘明其運作與所訂守則之差異情形：不適用。				
<p>六、其他有助於瞭解企業社會責任運作情形之重要資訊（如公司對環保、社區參與、社會貢獻、社會服務、社會公益、消費者權益、人權、安全衛生與其他社會責任活動所採行之制度與措施及履行情形）：</p> <p>朝「經濟、環境、社會」三個目標努力以善盡社會責任，透過提高經營成效、倡導環保節能、善盡社會責任，回應各層面利害關係人關注的議題等方式</p> <p>(一) 提高經營成效及推動公司治理以發展有續經營環境</p> <ol style="list-style-type: none"> 1. 本公司管理階層注重社會責任，除提供員工可安心工作之機會，並制定各項管理辦法，使員工在工作、升遷、福利及社團活動等各方面能有所依循，並得到充分之尊重。過去一年，本公司並無發生重大勞資事件。 2. 本公司每年度均依規定安排董事及監察人參加專業知識進修課程，以提高公司監理效率 <p>(二) 重視消費者權益</p> <ol style="list-style-type: none"> 1. 本公司與供應商間多已有長久往來交易，雙方維持有良好及暢通之溝通管道。 2. 本公司董事會進決議時，對該議案具利害關係之董事無表決權利，藉以迴避利害關係。 				
七、公司產品或企業社會責任報告書如有通過相關驗證機構之查證標準，應加以敘明：不適用。				

(六)公司履行誠信經營情形及採行措施：

評估項目	運作情形			與上市上櫃公司誠信經營守則差異情形及原因
	是	否	摘要說明	
<p>一、訂定誠信經營政策及方案</p> <p>(一)公司是否於規章及對外文件中明示誠信經營之政策、作法，以及董事會與管理階層承諾積極落實經營政策之承諾？</p> <p>(二)公司是否訂定防範不誠信行為方案之情形，並於各方案內明定之作業程序、行為指南、違規之懲戒及申訴制度，且落實執行？</p> <p>(三)公司是否對「上市上櫃公司誠信經營守則」第七條第二項各款或其他營業範圍內具較高不誠信行為風險之營業活動，採行防範行賄及收賄、提供非法政治獻金等措施？</p>	V		<p>(一)本公司訂有員工工作規則，明訂員工不得利用職權收受不法利益、他人餽贈及邀宴、賄賂、佣金等，藉此杜絕不誠信之經營情形。</p> <p>(二)本公司遵循公司法、證券交易法、商業會計法、上市上櫃相關規章或其他商業行為有關法令，以作為落實誠信經營之基本。</p> <p>(三)藉由建立完善風險控管機制及完備之內部規章，防範不誠信行為之發生。</p>	無重大差異。
<p>二、落實誠信經營</p> <p>(一)公司是否評估往來對象之誠信紀錄，並於其與往來交易對象簽訂之契約中明訂誠信行為條款？</p> <p>(二)公司是否設置隸屬董事會之推動企業誠信經營專(兼)職單位，並定期向董事會報告其執行情形？</p> <p>(三)公司是否制定防止利益衝突政策、提供適當陳述管道，並落實執行？</p> <p>(四)公司是否為落實誠信經營已建立之有效會計制度、內部控制制度並由內部稽核單位定期查核之情形，或委託會計師執行查核？</p> <p>(五)公司是否定期舉辦誠信經營之內、外部之教育訓練？</p>	V	V	<p>(一)本公司於銷售及採購等商業活動時，皆透過各項資訊查詢原廠及客戶之交易實績，若有簽訂商業契約，亦會注意是否明訂誠信行為條款。</p> <p>(二)本公司每月業務及主管會議中彙報各客戶信用額度使用情形及供應商現況，以利及時發現若有不誠信行為之發生，評估風險並停止交易。</p> <p>(三)本公司「董事會議事規範」中訂有董事利益迴避制度，確保誠信經營之落實。</p> <p>(四)本公司建立有效之會計制度及內部控制制度，內部稽核人員並定期查核前項制度遵循情形。</p> <p>(五)本公司雖未定期舉辦誠信經營之教育訓練，仍致力於公司內部宣導，企業員工承攬業務不得接受餽贈，以了解誠信行為之重要性。</p>	無重大差異。

評估項目	運作情形			與上市上櫃公司誠信經營守則差異情形及原因
	是	否	摘要說明	
三、公司建立檢舉制度之運作情形。 (一) 公司是否訂定具體檢舉及獎勵制度，並建立便利檢舉管道，及針對被檢舉對象指派適當之受理專責人員？ (二) 公司是否訂定受理檢舉事項之調查標準作業程序及相關保密機制？ (三) 公司是否採取保護檢舉人不因檢舉而遭受不當處置之措施？	V		本公司訂有考核及獎懲辦法，對於有違反誠信經營規定之情形時，視情節重大與否予以懲戒。	無重大差異。
四、加強資訊揭露 (一) 公司是否於其網站及公開資訊觀測站，揭露其所訂誠信經營守則內容及推動成效？	V		本公司於年報中揭露誠信經營之相關資訊。	無重大差異。
五、公司如依據「上市上櫃公司誠信經營守則」訂有本身之誠信經營守則者，請敘明其運作與所訂守則之差異情形：不適用。				
六、其他有助於瞭解公司誠信經營運作情形之重要資訊（如公司對商業往來廠商宣導公司誠信經營決心、政策及邀請其參與教育訓練、檢討修正公司訂定之誠信經營守則等情形）：無。				

(七) 公司如有訂定公司治理守則及相關規章者，應揭露其查詢方式：本公司目前已依循公司治理守則，設置獨立董監事，並依據「公開發行公司年報應行記載事項準則」等相關法規揭露各項資訊於公開資訊觀測站之公司年報當中，供外界查詢。

1. 公司依公司治理守則訂定相關之準則如下：

股東會議事規範、董事會議事規則、董事及監察人選舉辦法、取得及處分資產處理程序、背書保證辦法、資金貸與他人作業程序、子公司監控作業辦法、內部重大訊息處理作業程序及防範內線交易管理作業等。

(八) 其他足以增進對公司治理運作情形之瞭解的重要資訊，得一併揭露：

1. 為管理公司內部重大訊息所制定之「內部重大訊息處理作業程序」，已告知所有董監事、經理人及員工，並將此程序制度及注意事項置於公司內部網路公佈區以供全體同仁遵循之，以避免違反或發生內線交易之情事。

2. 本公司經理人對公司治理相關進修情形：

職稱	姓名	進修日期	主辦單位	課程名稱	進修時數
財務經理	歐秀美	103.07	證券暨期貨市場發展基金會	運用債券發行協助企業於海內外籌資	16
會計主管	黃千綺	103.7	財團法人會計研究發展基金會	財會部門如何讓董事會掌握、熟悉IFRS財務報告	3
		103.7	財團法人會計研究發展基金會	從財務弊案中探討刑法「背信罪」的法律責任	3
		103.11	財團法人中華民國證券暨期貨市場發展基金會	運用財務指標進行年度預算編製與控管實務研習班	6

(九)內部控制制度執行狀況應揭露事項：

1. 內部控制聲明書

昱捷股份有限公司
內部控制制度聲明書

日期：104年03月31日

本公司民國103年度之內部控制制度，依據自行檢查的結果，謹聲明如下：

- 一、本公司確知建立、實施和維護內部控制制度係本公司董事會及經理人之責任，本公司業已建立此一制度。其目的係在對營運之效果及效率(含獲利、績效及保障資產安全等)、財務報導之可靠性及相關法令之遵循等目標的達成，提供合理的確保。
- 二、內部控制制度有其先天限制，不論設計如何完善，有效之內部控制制度亦僅能對上述三項目標之達成提供合理的確保；而且，由於環境、情況之改變，內部控制制度之有效性可能隨之改變。惟本公司之內部控制制度設有自我監督之機制，缺失一經辨認，本公司即採取更正之行動。
- 三、本公司係依據「公開發行公司建立內部控制制度處理準則」（以下簡稱「處理準則」）規定之內部控制制度有效性之判斷項目，判斷內部控制制度之設計及執行是否有效。該「處理準則」所採用之內部控制制度判斷項目，係為依管理控制之過程，將內部控制制度劃分為五個組成要素：1. 控制環境，2. 風險評估，3. 控制作業，4. 資訊及溝通，及5. 監督。每個組成要素又包括若干項目。前述項目請參見「處理準則」之規定。
- 四、本公司業已採用上述內部控制制度判斷項目，檢查內部控制制度之設計及執行的有效性。
- 五、本公司基於前項檢查結果，認為本公司於民國103年12月31日的內部控制制度（含對子公司之監督與管理），包括知悉營運之效果及效率目標達成之程度、財務報導之可靠性及相關法令之遵循有關的內部控制制度等之設計及執行係屬有效，其能合理確保上述目標之達成。
- 六、本聲明書將成為本公司年報及公開說明書之主要內容，並對外公開。上述公開之內容如有虛偽、隱匿等不法情事，將涉及證券交易法第二十條、第三十二條、第一百七十一條及第一百七十四條等之法律責任。
- 七、本聲明書業經本公司民國104年03月31日董事會通過，出席董事4人中，有0人持反對意見，餘均同意本聲明書之內容，併此聲明。

昱捷股份有限公司



董事長：蔡棟國



總經理：陳多明



2. 委託會計師專業審查內部控制制度者，應揭露會計師審查報告：不適用。

(十)最近年度及截至年報刊印日止公司及其內部人員依法被處罰、公司對其內部人員違反內部控制制度規定之處罰、主要缺失予改善情形:無

(十一)最近年度及截至年報刊印日止，股東會及董事會之重要決議：

股東會 董事會	日期	重要決議事項	備註
董事會	1030120	1. 決議通過修訂本公司「取得或處分資產處理程序」案。 2. 決議通過本公司董事長 103 年度薪資報酬。 3. 決議通過本公司經理人 103 年度月薪資及變動薪資。	決議照案通過。
董事會	1030318	1. 決議通過本公司 103 年度股東常會召集事宜。 2. 決議通過本公司 103 年度營運計畫書。 3. 決議通過 102 年度內部控制制度聲明書。 4. 決議通過 102 年度財務報表及合併財務報表。 5. 決議通過本公司 102 年度董監酬勞及員工紅利數額。 6. 決議通過一〇二年度盈餘分配案。	決議照案通過。
董事會	1030513	1. 決議通過本公司股東提案權之受理期間業已結束，尚無符合資格之股東提案，如尚有逾期之提案，均不列入提案。	決議照案通過。
董事會	1030804	1. 決議通過本公司董事及監察人業務執行費用之政策與標準案。	決議照案通過。
董事會	1031217	1. 決議通過本公司 104 年度預算。 2. 決議通過本公司 104 年度內部稽核作業年度查核計畫。 3. 決議通過本公司董事長 104 年度薪資報酬。 4. 決議通過本公司經理人 104 年度月薪資及變動薪資。 5. 決議新訂「個人資料保護作業」之內部控制制度及其內部稽核實施細則。	決議照案通過。
臨時董事會	1040209	1. 決議通過授權董事長於新台幣 3 仟萬元額度內全權處理籌設子公司事宜。	決議照案通過。
董事會	1040331	1. 決議通過本公司 104 年度股東常會召集事宜。 2. 決議通過 104 年度年度營運計畫書。 3. 決議通過本公司 103 年度內部控制制度聲明書。 4. 決議通過 103 年度財務報表及合併財務報表。 5. 決議通過本公司 103 年度之董事監察人酬勞及員工紅利數額。 6. 決議通過一〇三年度盈餘分配案。 7. 決議通過修訂本公司章程案。 8. 決議通過本公司董事及監察人改選案。 9. 決議通過解除新任董事之競業禁止限制案。	決議照案通過。
董事會	1040430	1. 決議通過本公司一〇四年股東常會股東提案權之受理期間業已結束，尚無符合資格之股東提案，如尚有逾期之提案，均不列入提案。 2. 決議通過審查本公司一〇四年股東常會受理持有百分之一以上股份之股東提名獨立董事候選人名單。 3. 決議通過本公司為調整產線擬出售機器設備。	決議照案通過。
股東會	1030606	1. 本公司一〇二年度決算表冊案。 2. 本公司一〇二年度盈餘分配案。 3. 修訂本公司「取得或處分資產處理程序」案。	決議照案通過。

103 年股東常會重要決議事項執行情形：

1. 承認 102 年度盈餘分配案：業已分配完畢。

(十二)最近年度及截至年報刊印日止董事或監察人對董事會通過重要決議有不同意見且有紀錄或書面聲明者，其主要內容：無。

(十三)最近年度及截至年報刊印日止，公司董事長、總經理、會計主管、財務主管、內部稽核主管及研發主管等辭職解任情形之彙總：無。

四、會計師公費資訊：

(一)公費資訊

會計師事務所名稱	會計師姓名		查核期間	備註
資誠聯合會計師事務所	蕭春鴛	林瑟凱	103 年度	無

金額級距		公費項目	審計公費	非審計公費	合計
1	低於 2,000 仟元			V	
2	2,000 仟元 (含) ~ 4,000 仟元				
3	4,000 仟元 (含) ~ 6,000 仟元		V		V
4	6,000 仟元 (含) ~ 8,000 仟元				
5	8,000 仟元 (含) ~ 10,000 仟元				
6	10,000 仟元 (含) 以上				

(二)其他公費揭露事項

1.非審計公費為審計公費之四分之一以上之情形	無此情形
2.更換會計師事務所且更換年度所支付之審計公費較更換前一年度之審計公費減少之情形	無此情形

五、更換會計師資訊：本期無此情形。

六、公司之董事長、總經理、負責財務或會計事務之經理人，最近一年內曾任職於簽證會計師所屬事務所或其關係企業者：無此情形。

七、最近年度及截至年報刊印日止，董事、監察人、經理人及持股比例超過百分之十之股東股權移轉及股權質押變動情形。

(一)董事、監察人、經理人及大股東股權變動情形

職稱	姓名	單位：股			
		103 年度		截至 104 年 4 月 27 日止	
		持有股數 增(減)數	質押股數 增(減)數	持有股數 增(減)數	質押股數 增(減)數
董事長(超過百分之十之股東)	蔡棟國	0	0	0	0

董事(超過百分之十之股東)	石幸兒	(110,000)	0	0	0
董事	吳張凱	0	0	0	0
董事	吳進益	0	0	0	0
董事	陳正郎	0	0	0	0
監察人(註1)	李旺水	0	0	0	0
監察人	吳綉鴛	0	0	0	0
監察人	邱源聲	0	0	0	0
經理人	陳多明	0	0	0	0
經理人	葉瑞炫	0	0	0	0
經理人	王炳新	0	0	0	0
經理人	歐秀美	(834)	0	0	0
經理人	黃千綺	0	0	0	0

註1：監察人李旺水於103/3/13因轉讓持股超過選任時持股的二分之一，當然解任。

(二)股權移轉資訊：股權移轉之相對人皆非關係人。

(三)股權質押資訊：無

八、持股比例佔前十名之股東其相互間之關係資料

104年4月27日

姓名 (註1)	本人持有股份		配偶、未成年子女持有股份		利用他人名義合計持有股份		前十大股東相互間具有關係人或為配偶、二親等以內之親屬關係者，其名稱或姓名及關係。(註3)		備註
	股數	持股比率	股數	持股比率	股數	持股比率	名稱 (或姓名)	關係	
蔡棟國	3,935,666	12.47	0	0	0	0	蔡佳伶 蔡志光	二親等以內之親屬	-
石幸兒	3,671,753	11.63	361,091	1.14	0	0	石明軒	二親等以內之親屬	-
石明軒	895,734	2.84	0	0	0	0	石幸兒	二親等以內之親屬	-
蔡佳伶	823,851	2.61	0	0	0	0	蔡棟國	二親等以內之親屬	-
鄧紫方	695,000	2.20	0	0	0	0	-	-	-
鄧福鈞	635,000	2.01	0	0	0	0	-	-	-
張純穎	593,728	1.88	0	0	0	0	-	-	-
蔡鈴漣	591,000	1.87	0	0	0	0	-	-	-
林毓虔	565,000	1.79	0	0	0	0	-	-	-
蔡志光	531,500	1.68	0	0	0	0	蔡棟國	二親等以內之親屬	-

註1：應將前十名股東全部列示，屬法人股東者應將法人股東名稱及代表人姓名分別列示。

註2：持股比例之計算係指以自己名義、配偶、未成年子女或利用他人名義計算持有比率。

註3：將前揭所列示之股東包括法人及自然人，應依發行人財務報告編製準則規定揭露彼此間之關係。

九、公司、公司之董事、監察人、經理人及公司直接或間接控制之事業對同一轉投資事業之持股數：
104年3月31日；單位：股

轉投資事業名稱(註1)	本公司投資		董事、監察人、經理人及直接或間接控制事業之投資		綜合投資	
	股數	持股%	股數	持股%	股數	持股%
Sentronic Investments Limited	1,500,000	100%	—	—	1,500,000	100%
STH International(HK) Limited	7,730,000	100%	—	—	7,730,000	100%
昱准國際貿易(上海)有限公司	—	100%	—	—	—	100%

註1：係公司採用權益法之投資。

肆、募資情形

一、資本與股份

(一)股本來源

年月	發行價格	核定股本		實收股本		備註		
		股數 (仟股)	金額 (仟元)	股數 (仟股)	金額 (仟元)	股本來源	以現金以外之財產抵充股款者	其他
76.12	註	註	註	註	5,000	募集設立	無	經(76)新設字第00249873號
80.04	註	註	註	註	6,200	現金增資	無	經(80)北市建商字第249873號
83.12	註	註	註	註	15,000	現金增資	無	經(83)北市建商字第916872號
87.04	註	註	註	註	27,000	現金增資	無	經(87)北市建商字第87275222號
90.08	10	16,000	160,000	10,260	102,600	盈餘轉增資	無	經(90)商字第09001342960號
90.11	10	16,000	160,000	12,260	122,600	現金增資	無	經(90)商字第09001454590號
91.06	10	33,060	330,600	17,460	174,600	現金增資	無	經授商字第09101201910號
91.10	10	33,060	330,600	19,262	192,617	盈餘轉增資	無	經授商字第09101429410號
92.08	10	33,060	330,600	21,361	213,610	盈餘轉增資	無	府建商字第09213945210號
92.12	10	33,060	330,600	23,361	233,610	現金增資	無	台財證(一)字第0920155275號
93.07	10	33,060	330,600	25,907	259,071	盈餘轉增資	無	府建商字第09317214400號
93.11	10	41,000	410,000	28,879	288,791	現金增資	無	府建商字第09323784610號
94.01	10	41,000	410,000	29,014	290,138	認股權轉換	無	府建商字第09400710300號
94.03	10	41,000	410,000	29,027	290,268	認股權轉換	無	府建商字第09408476100號
94.08	10	41,000	410,000	30,609	306,086	盈餘轉增資	無	府建商字第09417691400號
96.12	10	41,000	410,000	31,242	312,420	盈餘轉增資 認股權轉換	無	府產業商字第09692941900號
97.12	10	41,000	410,000	31,568	315,679	盈餘轉增資	無	府產業商字第09791841700號

註：本公司係於89年10月經股東會同意通過將「有限公司」變更為「股份有限公司」

104年4月27日；單位：股

股份種類	核定股本			備註
	流通在外股份(上櫃)	未發行股份	合計	
記名式普通股	31,567,865	28,432,135	60,000,000	—

(註)公司章程已核准變更之股本，惟目前變更事項登記表之股本尚未登記，待原股本 41,000,000 發行完畢後，主管機關始接受登記。

(二)股東結構

104年4月27日；單位：人；股

股東結構數量	政府機構	金融機構	其他法人	個人	外國機構及外人	合計
人數	0	2	12	2,743	5	2,762
持有股數	0	138,037	730,099	29,834,878	864,851	31,567,865
持有比率	0	0.44%	2.31%	94.51%	2.74%	100.00%

(三)股權分散情形

104年4月27日；單位：人；股

持股分級	股東人數	持有股數	持股比例%
1 至 999	1,252	43,393	0.14
1,000 至 5,000	1,056	2,254,501	7.14
5,001 至 10,000	196	1,564,368	4.96
10,001 至 15,000	74	966,217	3.06
15,001 至 20,000	47	862,867	2.73
20,001 至 30,000	34	867,692	2.75
30,001 至 40,000	22	783,076	2.48
40,001 至 50,000	6	269,486	0.85
50,001 至 100,000	23	1,761,202	5.58
100,001 至 200,000	23	3,207,554	10.16
200,001 至 400,000	15	4,335,135	13.73
400,001 至 600,000	8	3,995,370	12.66
600,001 至 800,000	2	1,330,000	4.21
800,001 至 1,000,000	2	1,719,585	5.45
1,000,001 以上	2	7,607,419	24.10
合計	2,762	31,567,865	100.00

(四)主要股東名單：股權比例達百分之五以上之股東或股權比例佔前十名之股東名稱，持股數額及比例

104年4月27日；單位：股；%

主要股東名稱\股份	持有股數	持股比例%
蔡棟國	3,935,666	12.47
石幸兒	3,671,753	11.63
石明軒	895,734	2.84
蔡佳伶	823,851	2.61
鄧紫方	695,000	2.20
鄧福鈞	635,000	2.01
張純穎	593,728	1.88
蔡齡濤	591,000	1.87
林毓虔	565,000	1.79
蔡志光	531,500	1.68

(五)最近二年度每股市價、淨值、盈餘、股利及相關資料

單位：元/股

項 目 \ 年 度		102 年	103 年	104 年截至 3 月 31 日止	
每股市價	最 高	15.70	83.50	60.03	
	最 低	9.80	12.00	51.03	
	平 均	12.85	48.88	55.63	
每股淨值	分配前	10.87	13.30	-	
	分配後	10.47	尚未分配	-	
每股盈餘	加權平均股數		31,567,865	31,567,865	31,567,865
	每股盈餘	調整前	0.90	2.73	0.28
		調整後	0.90	2.73	0.28
每股股利	現金股利		0.4	1.5	-
	無 償 配 股	盈餘配股	-	-	-
		資本公積配股	-	-	-
	累積未付股利		-	-	-
投資報酬分析	本益比(註1)		14.28	17.90	-
	本利比(註2)		32.13	32.59	-
	現金股利殖利率%(註3)		3.11	3.07	-

註1：本益比＝當年度每股平均收盤價／每股盈餘

註2：本利比＝當年度每股平均收盤價／每股現金股利

註3：現金股利殖利率＝每股現金股利／當年度每股平均收盤價

(六)公司股利政策及執行狀況：

1. 公司股利政策：

本公司年度總決算如有盈餘，應先提繳營利事業所得稅，彌補以往年度虧損，次提百分之十為法定公積，如尚有餘額，除依證券交易法第四十一條規定提撥特別盈餘公積後，就其餘額再加計累積未分配盈餘，為累積可分配盈餘。前述可分配盈餘，除由董事會視營運需要並依本公司股利政策決定盈餘保留或分配之數額及分派方式，據以擬具盈餘分配

案，提請股東會決議分派。其分派時應依下列比例分派之：(1)員工紅利百分之三至八。(2)董事監察人酬勞百分之三。(3)其餘為股東紅利。

本公司所屬產業環境多變，企業生命週期正處於穩定成長階段，考量本公司長期財務規劃並滿足股東對現金流入之需求，本公司盈餘分配之股利政策，發放現金股利比率不低於當年度所分配股利總額之百分之十。

員工分配股票紅利之分配對象，得包括符合一定條件之從屬公司員工。

2. 本年度擬議股利分配之情形：本公司於104年3月31日董事會決議103年度每股配發現金1.5元。

(七)本次股東會擬議之無償配股對公司營業績效及每股盈餘之影響：本次股東會本公司並無擬議之無償配股。

(八)員工分紅及董監事酬勞

1. 公司章程所載員工分紅及董事、監察人酬勞之成數或範圍：

本公司年度總決算如有盈餘，應先提繳稅款，彌補以往虧損，次提百分之十為法定公積外，如尚有盈餘再分派如下：

(1)員工紅利百分之三至八。

(2)董事監察人酬勞百分之三。

(3)其餘為股東紅利。

2. 員工紅利及董事、監察人酬勞金額之估計基礎、配發股票紅利之股數計算基礎及實際配發金額若與估列數有差異時之會計處理：民國102年度員工紅利及董監酬勞估列金額為686,258元及411,755元。本公司民國103年度員工紅利及董監酬勞估列金額為2,573,467元及1,544,081元。

3. 本年度董事會通過擬議配發員工分紅等資訊：本年度董事會通過擬議配發員工現金紅利2,573,467元。

4. 上年度盈餘用以配發員工紅利及董事、監察人酬勞如下：

(1)本公司102年度實際配發之員工紅利：686,258元。

(2)本公司102年度實際發放之董事、監察人酬勞：411,755元。

(3)原董事會通過之擬議配發情形與實際配發情形相同並無差異。

(九)公司買回本公司股份情形：無。

二、公司債辦理情形：無。

三、特別股辦理情形：無。

四、海外存託憑證辦理情形：無。

五、員工認股權證辦理情形：無。

六、限制員工權利新股辦理情形：無。

七、併購或受讓他公司股份發行新股辦理情形：無。

八、資金運用計畫執行情形

(一)截至年報刊印日之前一季止，前各次發行或私募有價證券尚未完成或最近三年內已完成且計畫效益尚未顯現者：不適用。

(二)執行情形：不適用。

伍、營運概況

一、業務內容

1. 業務範圍

(1) 業務之主要內容：

- A 電子零組件製造業
- B 資料處理服務業
- C 電子資訊供應服務業
- D 電信器材零售業
- E 電腦設備安裝業
- F 電子材料零售業
- G 電子材料批發業
- H 網路認證服務業
- I 產品設計業
- J 其他工商服務業
- K 除許可業務外，得經營法令非禁止或限制之業務

(2) 營業比重：

單位：新台幣仟元；%

產品	103 年度	百分比(%)
液晶驅動 IC	290,145	33.88
分散式元件	284,894	33.26
表面處理收入	123,625	14.43
微處理器	107,013	12.49
其他	50,893	5.94
合計	856,516	100.00

(3) 本公司目前之主要商品(服務)項目：

本公司之主要營業項目為代理銷售 3C 電子產品(Computer 電腦產品、Communication 通訊產品、Consumer 消費性電子產品，以下簡稱 3C 產品)之關鍵零組件，其產品種類大致可分為光學讀寫頭、分散式元件(Discrete Device)、液晶模組驅動 IC、液晶顯示屏、微處理器、NMT 表面處理技術及其他，各類產品之用途相當廣泛。

(4) 計劃開發之新產品(服務)項目

本公司未來將採取以客戶導向，針對不同客戶提供專用個別化的服務及更具附加值的解決方案。

由於過去半導體的發展有很大的部份是依靠 TI 產業的發展，尤其通訊產業及消費性電子產業的發展不受景氣低迷所影響。本公司除了維持以往分散式元件及微處理器及 NMT 加工處理的應用外，將專注以下幾個重點市場改善現有低利競爭的模式。

A. NMT 加工處理技術：

尋求及開發更多 3C 消費性電子產品的應用，推廣 NMT 技術，除金屬與塑膠直接黏著技術外，更將開發更多不同異材質結合、除了保持輕量化、堅韌及環保外，更加配合客戶產品 ID 設計以提升整體美感、質感…等附加價值。

B. (MCU)微處理器控制技術支援：

針對不同的應用，提供高效能、高穩性的 MCU Evaluation Board，並協助客戶軟體控制技術研發及進一步提升產品的效能及穩定性。使客戶能更快速的開發產品及進入量產階段。

C. 液晶驅動 IC：

由於現時有許多小尺寸面板有著不同解析度及不同尺寸，也有著更複雜的設定，我們將提供更全面的客戶支援，協助客戶更快速的設計及量產。

D. Touch Panel IC：

觸控面板為今後市場之趨勢，除了不同解析度與尺寸之外還需複雜的演算法計算觸控指令，我們亦將提供專業之技術支援協助客戶加速進行演算法開發與除錯。

2. 產業概況

(1) 產業之現況與發展

103年是開啟台灣電子零組件產業轉型最重要的一年，過去所依賴的主要市場成長動力來源轉移：包括PC/NB市場成長力道不再、國際主要品牌大廠(HP、Dell、Nokia、Motorola等)在3C的市場地位下滑、智慧行動裝置市場以及低價化趨勢，大家對於台灣零組件產業的目光焦點由Apple所帶領的”蘋果供應鏈”得以支撐。另外電子產品M型化發展，高階旗艦級市場飽和、低階市場強調低成本製造鏈，都使得台灣電子零組件產業加速轉型。

台灣電子零組件產業結構仍有超過一半以上比重仍以PC/NB為主，另外四成則是智慧型手機與平板電腦，至於一成則是其他利基型應用。

整體而言，103年我國電子零組件業產可達新台幣9,370億元，較去年(2013年)成長7.4%，主要貢獻包括全球先進國家景氣復甦帶動高階電子產品消費力道、大尺寸iPhone零組件供應鏈的切入、以及部分零組件業者轉型進入利基型市場(汽車電子、綠能電子等)有成。

台灣電子零組件產業規模

單位：新台幣百萬元

	13Q4	14Q3	14Q4	Q/Q	Y/Y	15Q1(e)	2013	2014	2015(e)	年成長
光電元件產業	25,694	30,420	26,687	-12.3%	3.8%	25,500	97,692	111,361	125,281	12.5%
被動元件產業	25,202	31,080	26,702	-14.1%	6.0%	28,077	105,173	115,485	121,260	5.0%
印刷電路板產業	104,790	112,630	115,280	2.4%	10.0%	104,720	407,160	428,340	442,050	3.2%
接續元件產業	40,554	42,950	44,250	3.0%	9.1%	43,250	150,361	169,837	172,395	1.5%
能源元件產業	34,416	31,082	36,281	16.7%	5.4%	27,254	111,760	122,626	125,600	2.4%
電子零組件產業合計	230,656	248,162	249,200	0.4%	8.0%	228,801	872,146	947,649	986,583	4.1%

資料來源：工研院 IEK、經濟部 ITIS 計畫(2015/02)

本公司銷售之電子零組件產品係屬電子產業上游，其產業前景與電子相關下游產業之變動息息相關，茲依下游產業之現狀，說明本公司產品之現況：

① 半導體產業現況

依據 IEK 全球半導體產業報告，全球總體經濟平穩成長走勢下，Gartner 公佈 103 年全球半導體市場銷售值達 3,398 億美元，較 102 年的 3,154 億美元成長 7.7%。在全球總體經濟持續穩健成長條件下，預估 104 年全球半導體市場銷售值達 3,583 億美元，成長 5.4%。而 105 年達 3,592 億美元，成長 0.3%，受半導體產業景氣循環之因素影響。106 年達 3,715 億美元，成長 3.4%。107 年達 3,936 億美元，成長 5.9%。預計在 109 年之前全球半導體市場規模可突破 4,000 億美元大關。

資策會 MIC 表示，受到終端 PC 產業出貨出現較大幅度衰退，以及智慧型手機仍可望持續成長，但成長幅度仍低於預期等兩大因素影響，104 年全球半導體市場規模仍較 103 年成長 3.8%，達 3,488 億美元。台灣半導體產業方面在中低階智慧型手機需求持續增長下，以及新款智慧型手持產品與穿戴裝置帶動台灣供應鏈出貨，預估 104 年產值達 22,591 億新台幣，成長率 5.5%，優於全球平均水準。各次產業部分，在 PC 產品需求回溫、4K2K 大電視需求成長帶動、以及中低階智慧手持產品出貨成長的帶動下，103 年台灣 IC 設計產業產值達 5,274 億元新台幣，較 102 年成長 13%。IC 製造業產業部分，103 年台灣 IC 製造產業產值達新台幣 11,550 億元，較 102 年成長 19%，主要受惠於行動通訊產品需求，28 奈米以下先進製程產值持續成長，且面板驅動 IC、指紋辨識等應用帶動成熟製程市場發展，主要業者產能均達滿載，以及記憶體供需趨於均衡，價格恢復穩定，帶動台灣 IC 製造業產值大幅成長。

展望 2015 年，台灣晶圓代工市場在 20 奈米以下製程比重將持續提升，預期仍維持兩位數的成長表現。在記憶體產業方面，因供需趨於平衡，價格回穩，產值恐有下滑空間。整體而言，2015 年台灣 IC 製造產業產值預估可達新台幣 12,236 億元，其中，晶圓代工產業的成長幅度可達將近 10%。

台灣半導體產業產值, 2008-2015



資料來源：MIC，2015 年 5 月

②光電產業現況

根據光電協進會(PIDA)的最新統計，光電產業在穩定中求成長，103 年台灣光電產業總產值達 2 兆 467 億新台幣，大約與 102 年持平，換算約 674 億美元，佔有全球光電產業 5,766 億美元總產值約 12% 比例。

光電主要領域如 LED 元件及照明應用、太陽光電，以及顯示器等都有新應用或新市場加

持，仍持續成長。光電協進會(PIDA)表示，目前台灣 LED 元件產值保持第一，在整併、擴產及國際大廠入股等促使下，使得台灣在國際間有相當程度的提升，預估 103、104 年台灣 LED 元件產業可分別達到 10%、14% 成長率。近年來中國大陸 LED 元件產業快速崛起，相形之下，台灣在全球照明市場影響力下降，台灣透過靈活的策略與國際大廠合作，強化 LED 應用，以及依據台灣 LED 產業發展基礎之下，重點深耕幾項高潛力利基產品，強化產品區隔性以突破現有的發展格局。步入高原期的顯示器產業，103 年全年台灣面板產值約 9,176 億 9,600 萬元新台幣，年衰退率約為 1.4%。台灣顯示面板產業在 103 年已成熟化，將來成長力道估計呈現平緩之趨勢，展望 2015 全球顯示面板產業，預測將有「五大新趨勢」正在陸續發生中，包含有高解析度顯示面板花、新技術與新材料導入、整合式觸控技術普及化、智慧穿戴顯示裝置，以及顯示面板產業版圖新遷移等趨勢。全球顯示面板產業趨向成熟，PIDA 估計 103 年全球顯示面板模組產業年產值為 825 億 9,500 萬美元，與 102 年產值 788 億 8,300 萬美元相比較，103 年成長率約為 5%。預估 104 年全年全球顯示面板模組產值約 866 億美元，年成長率約為 5%；同時估計全球顯示面板模組產業在 101 年至 105 年之年複合成長率約為 4%，呈現平緩之趨勢。另工研院研究報告提出，未來大型 TFT LCD 面板業者的策略重點在於經營與獲利的穩定化，如何控制產出，避免投入已成紅海的低價產品是主要目標。而在中小型面板的策略上，成長動力依舊在於手持行動裝置用面板（智慧型手機、平板電腦），規格走向高畫質、高精細度、輕薄及低耗能，技術將會聚焦 LTPS、IGZO、IPS 的發展，尤以 LTPS 可製作高精細顯示器將成為各廠發展重點。

台灣光電產業產值統計

(單位:億美元)



資料來源：光電科技工業協進會(PIDA)

③ 通訊產業現況

在通訊產業表現上，IEK 指出，104 年將是通訊產業亮眼的一年，從今年 103 年開始，

台灣通訊設備產業在網通設備高階需求轉強，且受到智慧型手機產業帶動下，103 年年產值約新台幣 1 兆 105 億元，較去年成長 17.4%。103 年我國網通業者的高階產品出貨成長拉抬整體產值達到新台幣 4,286 億元，年成長達 3.5%；而個人行動終端產業因智慧型手機代工業者強勁的成長力道帶動，產值大幅成長至新台幣 5,818 億元。

台灣通訊設備產業產值變化趨勢



資料來源：工研院 IEK(2014/11)

展望未來，全球通訊設備市場將在智慧型手機的需求持續帶動下，在 104 年達到成長高峰。我國 104 年通訊設備產業產值可望維持兆元動能，預期全年產值可達新台幣 1 兆 692 億元，年成長 5.8%。觀察全球市場發展趨勢，資策會 MIC 表示，104 年全球智慧型行動電話出貨量將達 15.2 億台，預估 108 年將突破 20 億台，年複合成長率達 7.8%。

④金屬外殼產業概況

依據國家實驗研究院的報導中指出，金屬外殼早期是蘋果的標誌，近年來，台灣和中國的智慧型手機業者為了強調手機的高級感也紛紛開始使用金屬材質的手機殼，韓籍電子大廠也在 103 年開始使用金屬材質的手機殼，並預計將投入 1 兆 4 千億韓圓設置智慧型手機金屬殼生產線。

以往智慧型手機主要競爭重心在顯示器大小與半導體規格，然而發展至今，手機轉為金屬機殼以提高獨特性及美觀性，雖金屬材質成本較高，惟金屬外殼之高質感仍大為吸引消費者，韓籍手機廠陸續推出多款，金屬機殼成為 104 年智慧型手機的主流。三星、Acer、ASUS 和 Sony 等企業也紛紛把金屬塗料應用在筆記型電腦的外殼，HTC、Lenovo、以及 ZTE 的策略型產品也使用了金屬素材，金屬材質將成為未來趨勢。相較於 103 年而言，韓籍電子廠將在 104 年大量生產金屬外殼的智慧型手機，預計金屬殼的智慧型手機比重可達到 45%（103 年金屬殼的智慧型手機比重約為 7%）。104 年全球行動裝置用金屬殼需求量可望由 103 年的 2 億 2 千萬台增加至 5 億台，創造高達 120% 的成長率。

(2) 產業上、中、下游之關聯性

零組件通路商在電子資訊工業產銷分工結構模式中，扮演著上游零組件供應商及下游成品製造商橋樑之角色。對上游製造商而言，通路商可代其建構綿密完整之行銷通路、開發新客戶及市場外，尚可提供即時的市場動態；對下游製造商而言，通路商可快速提供所需之零組件及經由一個整體服務功能管道，如技術性服務、全球運籌供料等，以獲得較大之議價空間，同時扮演供應、諮詢及分析等多重功能之角色以協助客戶順利生產製造。

本產業上、中、下游關聯圖如下：

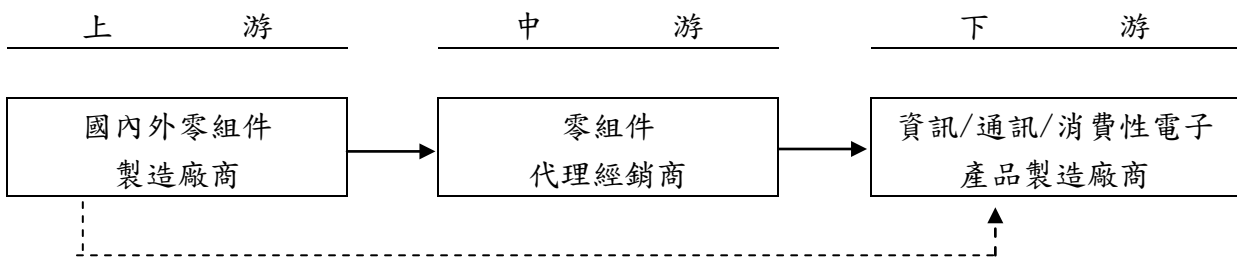

(3) 產品之發展趨勢

① 行動通訊設備

資策會 MIC 產業表示，104 年由於國際品牌大廠擴大釋單，帶動台灣行動通訊產業出貨成長。無線通訊產業則將受惠於中國營運商加速商轉 LTE，以及新興營運商的投入，加速無線區域網路 (WLAN) 及小型基地台 (Small Cell) 的佈建。有線通產業則由於全球營運商佈建需求持續，寬頻相關產品的技術升級，以及資料中心、行動基地台的光收發器持續成長等利多因素下，帶動有線通訊產業成長。資策會 MIC 預估，104 年台灣手機代工廠出貨約 2.92 億台，較 103 年成長 12.7%，產值方面 104 年將達 16,245 億元新台幣，年成長率為 8.8%。台灣品牌廠方面，104 年出貨量預估將較 103 年成長 18.1%，達 2,700 萬台，唯因將增加對中國大陸廠商釋單，對台灣代工產業挹注有限。整體而言，預估 104 年台灣手機產業整體出貨將成長 13.1%，產值達 18,383 億元新台幣，年成長 10.8%。

② 資訊硬體產業

國際研究暨顧問機構 Gartner 公布，2015 年第一季全球智慧型手機終端銷售量達 3.36 億支，成長 19.3%。成長動能主要來自新興市場 (不含中國) 的強勁智慧型手機銷售，其中成長最快的地區為亞太、東歐、中東與北非新興市場，使得新興市場 2015 年第一季銷售量成長 40%。資策會 MIC 表示，消費者已能區隔智慧型手機、平板電腦及筆記型電腦等產品的需求及應用情境下，以及品牌商在 2-in-1、觸控、作業系統等架構上建立獨特產品系列，加速行銷提高消費者對新型態產品的接受度，且微軟 Windows 10 即將於第三季上市，隨著作業系統更新及換機潮將有助刺激電腦消費，預估 104 年消費型筆電市場將具成長性。

(4) 市場競爭情形

本公司係一專業之電子零組件通路商，主要代理日系公司之產品，自民國 76 年成立以來即與台灣電子產業密切合作，其中所代理的瑞力科技、Renesas 及富鼎先進，其產品線完整且多元化，因此搭配 3C 產業之需求與成長，本公司均有充分之元件可供應。目前除持續深耕瑞力、Renesas 及富鼎之代理線外，更積極開發新代理線，力求產品組合多樣及完整性，以維持市場競爭力，同時並朝技術行銷方向前進，以提供專業之技術支援服務並配合協助客戶研發、設計、產品整合、解決客戶問題之全方位服務，提高專業電子零組件通路商之價值。茲將本公司主要競爭對手名稱及其營業或競爭項目表列如下：

公司名稱	營業項目	主要代理產品
大聯大	資訊、電子、通訊零組件經銷代理	特定應用 IC 元件、中央處理器/微處理器元件、基礎記憶體元件、邏輯元件、線性元件、分散式元件。
敦吉	資訊、電子、通訊零組件經銷代理；塑膠模具及射出成型；安規測試驗證；其他	光學讀寫頭、分散式元件、TFT /LCD 面板、線性及邏輯 IC 等。

光菱	資訊、電子、通訊零組件經銷代理	特定應用 IC、分散式元件、記憶體、電子組件、微控制器、基頻控制元件等。
增你強	資訊、電子、通訊零組件經銷代理	線性積體電路、邏輯及特定應用積體電路、記憶體儲存、分散式半導體元件、被動元件等。
亞矽	資訊、電子、電信、電腦零組件產品之代理銷售	處理器、核心邏輯晶片、電源元件、記憶體、邏輯線路、控制晶片、網通晶片、應用軟體等

資料來源：公開資訊觀測站及各公司公開說明書。

3. 技術及研發概況

(1) 最近年度研究發展費用支出：

單位：新台幣仟元

年度	研發費用
103 年度	3,122
104 年度截至 4 月 30 日止	1,101

(2) 開發成功之技術或產品

本公司既有的產品線銷售外，未來將搭配 FAE 技術支援除提供 System solution (Turn-key Solution) 提供者外，將著重於協助客戶產品快速上市以達到 Time to Market 之最終目標。

而在微處理器控制器方面，將在各趨勢產業中提供許多解決方案，例如針對 smart battery 控制提供評估板，以 IoT 物聯網 Turn-Key 開發板，以利客戶進行快速開發，另外也計畫在 BLE 應用方面與 RENESAS 合作開發評估板，提供客戶在穿戴式裝置或物聯網相關應用使用模組，以快速導入客戶之開發案中，並提升公司競爭力。

4. 長、短期業務發展計劃

(1) 短期計劃

① 行銷發展計劃

強化香港及大陸地區之行銷通路據點，提高市場佔有率並就近服務客戶，建構一個亞太地區電子零組件通路商服務網。此外，持續對客戶扮演銷售、市場分析及技術支援角色，並提昇客戶服務品質與公司優良形象，建立區域性全方位的半導體專業後勤服務。

② 產品擴充計劃

本公司目前之代理線包括瑞力、Renesas、APEC 等品牌，產品應用領域涵蓋資訊、通訊、網路及消費性等電子產品，為國內代理產品領域最廣泛的半導體零組件通路商之一，在短期發展計劃方面本公司亦將隨時注意產業動態，確實掌握市場資訊與發展趨勢，適時增加代理品牌與經銷產品，使產品更具多元化，提供客戶一次購足之便利服務。

③ 研究發展計劃

專業半導體零組件代理商之競爭優勢之一係即時提供客戶需求及掌握關鍵技術發展趨勢，本公司掌握關鍵技術發展趨勢以及客戶未來需求走向，提供有利的市場資訊及專業的技術支援，協助客戶產品整合規劃，解決設計、生產上的問題，並以提供整體設計方案為目標。

④ 營運管理與財務計劃

本公司非常重視內部人才培訓，將結合內部資源與外部專業人士安排緊密課程，提昇員工整體專業素質。另為提昇客戶服務品質，則強調目標管理的落實，全面提高各營業單位之

經營績效。此外，藉由穩健的內部控制制度與作業流程，協助本公司完成各項發展計劃以及財務體質的提昇。

(2)長期計劃

①行銷發展計劃

加強與上游廠商配合，對於具競爭力的產品投入更深的產品研究與市場開發，不但成為供應商最佳策略夥伴，並建立更為穩固的客戶基礎。鑑於電子資訊產業變遷快速，產品生命週期短，為提昇客戶在產品開發上之競爭力，將以專案方式培植客戶，洞悉其系統設計之困難與需求，並透過 IC 設計公司與各控制器設計者共同尋求解決，以提高半導體通路商全方位整合性服務之附加價值地位。

②產品擴充計劃

就代理產品佈局而言，將積極尋找新的產品組合，強化公司代理線的廣度，建立更為鞏固的客戶族群，並積極投入研發與行銷人才之培養，以維持競爭力。

③研究發展計劃

半導體通路商為介於客戶與半導體供應商間之關鍵樞紐，為扮演好專業顧問角色，除積極建立完整技術支援團隊，提供客戶全方位服務外，本公司亦將持續提昇公司研發實力，以技術扎根擴展行銷通路，進而提高半導體通路商之附加價值。此外，並整合公司產品支援及優勢，開發具有獨特性之自有產品，進而跳脫原有代理業務通路角色。

④營運管理與財務計劃

隨著產業環境的變遷，適時調整公司經營方針與策略，同時持續培養技術專業人才，營造對員工發展潛力的工作環境，透過利潤共享制度的擬定，使全體同仁能和公司一起成長並分享成果。在資訊管理層面上，本公司以 ERP 系統作業已久，未來將再根據業務發展與財務管理需要，增加各種輔助功能，以提昇管理上的績效。此外，將持續加強財務的運作能力，以穩健的操作方式及透過靈活的財務工具，建立最佳的資金運作模式，強化公司經營體質，進而提昇公司競爭力。

二、市場及產銷概況

1. 市場分析

(1)主要商品之銷售地區

本公司主要產品為分液晶模組驅動 IC、散式元件、微處理器系統積體電路(IC)、光學讀寫頭、記憶體、及其他等關鍵零組件之經銷，提供我國 3C 產業業者對產品與服務多元化之需求。產品銷售地區除本國外，遍及整個亞洲地區。

單位:新台幣仟元；%

年度	101 年度		102 年度		103 年度	
區域別	金額	比重	金額	比重	金額	比重
內銷	292,858	14.81	236,903	23.62	294,485	34.73
外銷	1,684,066	85.19	765,928	76.38	553,344	65.27
合計	1,976,924	100.00	1,002,831	100.00	847,829	100.00

註：不含佣金收入及其他營業收入

(2)市場佔有率

本公司營收穩定，於天下雜誌 103 年度服務業排名為 619 名，足見本公司之經營績效已佔

有重要的市場地位。

(3) 市場未來之供需狀況與成長性

① 供給面

在電子零組件產業特性觀察指標部分，由於電子終端產品市場成長趨緩，預估 104 年台灣電子零組件出口金額將與今年大致維持平緩，因智慧型手機與 4K 電視的顯示器需求帶動下，估計 104 年台灣電子零組件產業年將維持中度成長，成長率約在 3.4~4.5% 區間，整體產業約可達 9,700 億新台幣的規模。

在半導體市場方面，本公司主要之代理線瑞薩(Renesas)為 2013 年全球前十大半導體供應商，因此，在整體供給面應不虞匱乏。

2014 年全球前 10 大半導體廠營運概況

單位:百萬美元

2014 年排名	公司	2014 年銷售額	2013 年排名	2013 年銷售額
1	英特爾	52,331	1	48,590
2	三星電子	34,742	2	30,636
3	高通	19,291	3	17,211
4	美光科技	16,278	5	11,918
5	海力士	15,997	4	12,625
6	德州儀器	11,538	7	10,591
7	東芝	10,665	6	11,277
8	博通	8,428	8	8,199
9	意法半導體	7,376	9	8,082
10	瑞薩電子	7,276	10	7,979
	其他	156,409		148,320
	總計	340,331		315,428

資料來源：Gartner (2015/04)

② 需求面

在智慧行動終端成長部分，過去由高階、全球領導品牌、經濟發達國家所主導的智慧型手機市場，已逐漸轉由中低階、中國大陸品牌、新興經濟體國家所主導未來市場發展方向；高階智慧型手機出貨量雖不如預期，但仍有一定的市場規模存在；而在中國大陸品牌由於在地市場之主場優勢，帶動本土上游零組件供應鏈將成為未來不可小覷的潛在勢力，這對於台灣零組件產業而言，將是未來發展的新市場。依 Gartner 預測 104 年行動電話出貨量成長率達 3.7%，至 105 年出貨量將非常接近 20 億支；目前來說，智慧型手機市場正朝向高階和低階市場兩個極端方向發展，一方面高階智慧型手機在 103 年被 iOS 所主導，另一方面 Android 和其他開放系統的成長主要集中於低階智慧型手機市場。

此外，在平板電腦市場，Gartner 公司預估 104 年全球平板電腦出貨量將可達到 2.33 億台，比起 103 年的 2.16 億台，年成長率約 8%。其他研究機構認為支援平板電腦還成長的動力是來自於企業市場的需求。整體來看，104 年全球裝置出貨量將可達 24.7 億台，比起 103 年年成長率達 3.9%。其中，傳統 PC 出貨量預計為 2.59 億台，呈現下滑；而超行動裝置則可達 6,200 萬台，呈現跳躍成長；平板電腦為 2.33 億台，而行動電話為 19.1 億台，其他混合和翻蓋裝置則為 900 萬台。資策會 MIC 表示，訴求低價的傳統 Tablet(平板電腦)多採

用中國大陸供應鏈，由於 2-in-1 平板電腦的零組件採用、組裝難度等與 NB 相似，且產品定位多屬高階商用市場，較重視產品穩定性，相較陸系供應鏈，台灣供應鏈業者更具競爭力，因此 2-in-1 平板電腦供應鏈皆以台廠為主，NB 零組件供應商及組裝業者居多。整體而言，104 年全年台灣 Tablet 出貨將達 8,000 萬台，較 103 年衰退 18.4%。

(4) 競爭利基

① 代理權穩定

維持代理權之穩定，以提供客戶穩定貨源，為掌握獲利之基礎，本公司與國際知名大廠 Renesas 於 92 年建立合作關係，繼 91-96 年陸續取得 APEC 及 Isahaya 等產品代理權，98 年至 99 年取得大成プラズ株式会社 T 處理技術-奈米鋁及不鏽鋼材質、NMT 射出成型權、RSPTW 之產品代理權，103 年取得 Synaptics 之產品代理權，顯見本公司的經營實力已獲原廠之高度肯定，對於貨源之保障及未來新產品線之爭取具有正面的助益。

② 產品線組合齊全

產品線之完整與否關係到客戶採購之意願，完整之產品線組合係爭取客戶訂單之重要因素，本公司所代理 Renesas、之產品，包含視訊相關產品、半導體相關產品、電腦及其週邊產品及無線通訊之相關產品，皆為 3C 產業之關鍵零組件，不僅可滿足下游客戶一次購足的便利，且因應用範圍廣泛齊全，可提供下游客戶全方位之解決方案。

③ 產品種類眾多可分散風險

由於電子產品之汰換速度快，故無論在價格或毛利方面皆具波動現象，本公司代理之產品涵蓋範圍廣泛，包含多種電子領域之零組件，可使風險分散，故受單一產品市況影響較小，更可迅速配合市場需求，因應市場現況。

④ 海外服務據點完整

就專業半導體零組件代理經銷商而言，透過專業及物流管理之優勢，有效及快速地滿足客戶多元之服務，為掌握市場之必要關鍵。本公司為因應下游客戶於海外設廠生產時對電子零組件之需求，以提高服務客戶之品質，故積極於海外設立營運據點(香港、上海等地)，以就近服務下游廠商，及蒐集市場情報。

⑤ 經營團隊經驗豐富

本公司主要幹部多具電子零組件通路專長，且在電子業及本公司皆具多年以上經驗，累積豐富之代理產業熟悉度及行銷企劃經驗，加上對客戶需求及市場之深刻認知，造就本公司營運之方向及建立起行銷通路網，可將所代理之零組件做適度 design-in，以提供客戶最佳之專業服務品質。

(5) 發展遠景之有利、不利因素與因應對策

① 有利因素

A. 資訊電子產業仍具成長空間

未來資訊產業在數位家電、通訊及消費性電子產業上，仍具成長潛力，隨著新產品不斷開發及科技的進步，新的消費性電子產品將逐漸普及，加上全球仍有多個新興市場需求有待開發，若電子通路商能搭上此一風潮，仍擁有獲利之前景。

B. 完整售前售後專業服務

本公司人員積極充實專業技術資訊，以獲取提供客戶專業技術支援能力，不但提供供應商即時性市場需求以及協助客戶迅速解決問題和創造新產品，並秉持著專業誠信及專業服務之理念，奠定本公司與上游供應商及下游客戶間良好穩固之合作關係。

C. 行銷通路對垂直分工之資訊產業愈形重要

由於國內所需之關鍵零組件仍多仰賴國外供應，在資訊電子產業處於高度垂直分工結構下，通路商擁有完備的物流、庫存管理及研發資訊，除可代上游製造商建構綿密完整之行銷通路、開發新客戶，以節省行銷費用外，尚可對下游製造商於最短時間內達到訂單確認，貨品準備及運送服務。

②不利因素及其因應對策：

A. 價格競爭激烈，毛利維持不易且產品生命週期較短之因應對策：

- a. 對於泛用型的大宗零組件，積極拓展市場以銷售量彌補毛利率之下滑，並嚴謹控制存貨數量，每月召開業務檢討會議，及時了解庫存情形，以控制成本。
- b. 對特殊用途的零組件代理線，因其具有不可替代性，且毛利也較高，故持續加強此類產品之代理線，以降低公司在價格競爭下的風險。並同時引進市場需求暢旺之消費性電子產品零組件，以追求毛利之提升。
- c. 要求業務人員之市場敏感度，精確預測市場脈動，以規範銷售預測及訂貨(備料)，並責成產品經理訂定應採取之處理方式與防範措施，另搭配多元化之產品代理，將風險降到最低。

B. 產業外移之因應對策：

對於部份下游廠商因成本及市場之考量，外移至大陸及東南亞等地區，本公司為提供客戶即時之供貨服務，亦已在香港及大陸地區設立營業據點，並持續建構產品經銷網至該地區，以利就近服務當地台商，掌握市場開發先機。

C. 產品生命週期短之因應對策：

定期檢視存貨之庫齡並召開會議，就銷售、接單庫存等狀況決定銷售計畫及修正銷售預測，避免因判斷錯誤而造成之庫存積壓。同時，追求產品多樣化，以降低單一產品之市場風險。並定期分析市場趨勢，檢討自身產品是否符合市場需求及未來之產業趨勢。

2. 主要產品之重要用途及產製過程

(1) 主要產品之用途：

主要產品	功能及用途
液晶驅動 IC	主要應用於液晶顯示器、手機、MP3、PDA、GPS 及中小型液晶模組等。
分散式元件	主要係二極體及金屬氧化物半導體電場效應電晶體等(MOSFET)、電晶體(Transistor)及電源元件等，主要應用於主機板、個人電腦、筆記型電腦、消費性電子商品等。
微處理器	主要產品即微處理型積體電路，應用於筆記型電腦、消費性電子商品、讀卡機、醫療器材及汽車相關領域等。
其他	主要應用於行動電話、IA 產品及設備類產品等。

(2) 主要產品之產製過程：不適用(本公司主要產品非製造業別)。

3. 主要原料之供應狀況：不適用(本公司主要產品非製造業別)。

4. 最近二年度任一年度中曾占進(銷)貨總額百分之十以上之廠商(客戶)名稱及其進(銷)貨金額與比例，並說明其增減變動原因：

(1) 最近二年度任一年度中曾占進貨總額百分之十以上之廠商名稱及其進貨金額與比例

單位：新台幣仟元

項目	102 年				103 年				104 年度第一季			
	名稱	金額	占全年 度進貨 淨額比 率 [%]	與發 行人 之關 係	名稱	金額	占全年 度進貨 淨額比 率 [%]	與發 行人 之關 係	名稱	金額	占全年 度進貨 淨額比 率 [%]	與發 行人 之關 係
A	瑞力	342,468	44	無	瑞力	185,444	29	無	-	-	-	
B	RENESAS	114,014	15	無	RENESAS	109,715	17	無	RENESAS	9,185	6	無
C	富鼎	97,675	13	無	富鼎	134,516	21	無	富鼎	35,924	23	無
D	-	-	-		Synaptics	35,687	6	無	Synaptics	74,636	47	無
	其他	212,686	28	無	其他	171,939	27	無	其他	37,768	24	無
	進貨淨額	766,843	100		進貨淨額	637,301	100		進貨淨額	157,513	100	

A：係因客戶產品及市場轉變，除液晶驅動 IC 之需求減少外，且 103 年度第四季起因原廠組織變革，液晶驅動 IC 商品由瑞力轉向 Synaptics 進貨，使得進貨金額較上期下降。

B：因廠商部分商品停產，使得進貨數較上期減少。

C：客戶需求增加且增加高單價產品之銷售，使得整體進貨金額較上期成長。

D：因廠商瑞力組織改變，103 下半年度起，液晶驅動 IC 商品由瑞力轉由 Synaptics 出貨。此外其它進貨廠商，多屬半導體、記憶體、分散式元件等產品之一般進貨，金額隨市需求變動，惟二年度占進貨淨額比率變化不大。

(2)最近二年度任一年度中曾占銷貨總額百分之十以上之客戶名稱及其銷貨金額與比例

單位：新台幣仟元

項目	102 年				103 年				104 年度第一季			
	名稱	金額	占全年度銷貨淨額比率(%)	與發行人之關係	名稱	金額	占全年度銷貨淨額比率(%)	與發行人之關係	名稱	金額	占全年度銷貨淨額比率(%)	與發行人之關係
A	南京群志	266,504	26.6	無	南京群志	49,700	5.9	無	南京群志	0	0	無
B	上海群志	47,733	4.8	無	上海群志	52,212	6.2	無	上海群志	18,773	10.4	無
C	蘇州佳世達	42,878	4.3	無	蘇州佳世達	60,466	7.1	無	蘇州佳世達	17,420	9.7	無
D	浩盟	22,081	2.2	無	浩盟	83,067	9.8	無	浩盟	14,420	8.0	無
E	台灣佐烏	3,726	0	無	台灣佐烏	85,895	10.1	無	台灣佐烏	0	0	無
	其他	619,909	62.1		其他	516,489	60.9		其他	129,899	71.9	
	銷貨淨額	1,002,831	100.0		銷貨淨額	847,829	100.0		銷貨淨額	180,512	100.0	

本公司最近二年度之主要銷售對象變化情形說明如下：

- A：客戶產品之終端市場需求下滑使得案子逐漸減少，且 104 年本公司尚未導入該客戶之新案子，致整體銷售量下滑。
- B：客戶需求量增加所致。
- C：主係 103 年銷售數量及產品種類增加使得銷貨額較為成長。
- D：主係 103 年兩大國際手機品牌客戶之金屬機殼經由浩盟交予本公司進行表面處理之數量較 102 年大幅增加。104 年因客戶終端市場需求下降、設計變更及競爭對手增加，使得銷量較上期減少。
- E：本公司為原廠之代理商始具購買權故該客戶向本公司購買，且 103 年度客戶需求較上期增加所致。

5. 最近二年度生產量值表：不適用(本公司主要產品非製造業別)。

6. 最近二年度銷售量值表

單位：新台幣仟元

年度 銷售量值 主要商品(註)	102 年度				103 年度			
	內 銷		外 銷		內 銷		外 銷	
	量	值	量	值	量	值	量	值
分散式元件	-	81,604	-	215,904	-	86,810	-	198,084
微處理器	-	73,520	-	55,854	-	67,409	-	39,604
液晶驅動 IC	-	70,571	-	419,392	-	127,148	-	162,997
表面處理收入	-	0	-	38,702	-	0	-	123,625
其他	-	11,208	-	36,076	-	13,118	-	29,034
合 計		236,903		765,928		294,485		553,344

註：本公司產品種類眾多且數量單位不一，僅提供主要產品類別之銷售值。

三. 最近二年度及截至年報刊印日止從業員工資料

年 度		102 年度	103 年度	104 年截至 3 月底止
員 工 人 數	業務行銷(人)	31	40	38
	行政管理(人)	19	17	17
	合計	50	57	55
平 均 年 歲		37.28	37.42	38.04
平 均 服 務 年 資		7.10	7.02	7.91
學 歷 分 佈 比 率	大學以上	56.00%	52.63%	50.91%
	大專	40.00%	43.86%	45.45%
	高中	4.00%	3.51%	3.51%

四. 環保支出資訊

1. 最近年度及截至年報刊印日止，公司因污染環境所受損失（包括賠償）及處份之總額，並說明未來因應對策（包括改善措施）及可能之支出（包括未採取因應對策可能發生損失、處分、及賠償之估計金額，如無法合理估計者，應說明其無法估計之事實）：不適用。
2. 因應ROHS指令配合作業與影響：本公司產品皆已符合ROHS之環保指令規範，以適應全球化的競爭。

五. 勞資關係

1. 員工工作環境與人身安全

- (1) 本公司之管理單位持續改善各項安全衛生措施，營造安全、健康、舒適、友善的工作環境。
- (2) 依據「勞工安全衛生法」每年辦理員工健康檢查以照護及增進員工健康。

2. 勞資間之協議情形：

本公司勞資關係和諧，未曾發生勞資糾紛，加上本公司一向重視員工意見，並維持良好勞資關係。

3. 員工福利措施：

本公司設有職工福利委員會以推行各項福利措施如結婚、生育、生日、喪葬、旅遊、急難救助、年節/慶生禮券等，另有婚喪及生育補助、員工教育訓練、入股、分紅等。

4. 退休制度與實施情形：

本公司依據勞動基準法之規定訂定員工退休辦法，組成勞工退休準備金監督委員會，並每月按薪資總額百分之二提撥為退休準備金，同時以該委員會名義存入中央信託局之專戶。而配合於 94 年 7 月 1 日實施之勞工退休金新制，本公司亦已依新制每月按薪資總額百分之六提撥至勞保局個人退休金專戶。

5. 進修、訓練制度與其實施情形

- (1) 本公司擁有完善的進修及訓練制度，提供員工外部訓練補助，並定期安排內部訓練，由各部門員工提供該部門之相關知識，以促進員工對公司各方面的了解，並提升員工對公司產品之專業知識。

(2)本公司 103 年教育訓練實施情形

教育訓練	外部訓練
受訓人次	4(人次) 共計 46(小時)
經費支出	10(仟元)
課程名稱	•一對一線上英語課程 •射出材料選擇與加工技術介紹 •3D 列印與機器人整合運用

教育訓練	內部訓練
受訓人次	8(人次) 共計 2(小時)
經費支出	0(仟元)
課程名稱	•華瑞產品說明

6. 各項員工權益維護措施

本公司每月定期舉辦內部會議，提供員工發言機會，並設置福委會以維護員工權益。

7. 最近年度及截止年報刊印日止，公司因勞資糾紛所遭受之損失：無。

8. 目前及未來可能發生因勞資糾紛遭受損失之估計金額與因應措施：無。

六、重要契約

契約性質	當事人	契約起迄日期	主要內容	限制條款
代理合約	TAIWAN Hitachi Asia Pacific Ltd	102.4.1~103.4.1	代理銷售 Hitachi 之液晶顯示器、光電等相關零組件。	1. Hitachi 決定價格、交期、規格等條件。 2. 不得轉讓，質押或處分代理權。
代理合約	Renesas Technology Taiwan Co., Ltd.	103.3.19~104.3.31	代理銷售 Renesas 之半導體相關電子零組件。	1. Renesas 決定價格、交期、規格等條件。 2. 不得轉讓，質押或處分代理權。
代理合約	富鼎先進電子(股)公司	102.1~102.12	代理銷售富鼎先進電子(股)之各類產品。	無
代理合約	Isahaya Electronics Sales Asia Ltd.	97.1.1-未指定期限	代理銷售 Isahaya 之各類產品。	無
技術導入合約	大成ﾌﾟﾗｽ株式會社	96.12.28~未指定期限	授權本公司在台灣之 T 處理技術-鋁合金及 NMT 射出成型權。	將契約中權利再授權給第三人，需取得大成同意。
代理合約	RSPTW SP Drivers Taiwan Inc.	98.7.1~未指定期限	代理銷售 RSPTW 之液晶驅動 IC 產品。	1. RSPTW 決定價格、交期、規格等條件。 2. 不得轉讓，質押或處分代理權。
技術導入合約	大成ﾌﾟﾗｽ株式會社	99.1.29~未指定期限	授權本公司在台灣之 T 處理技術-不鏽鋼。	無
代理合約	Synaptics Hong Kong Limited	103.9.1~104.8.31	代理銷售 IC 產品。	無

陸、財務概況

一、最近五年度簡明財務資料

(一)簡明資產負債表及綜合損益表

1. 簡明合併資產負債表-國際財務報導準則

單位:新台幣仟元

項 目	年 度	最近五年度財務分析(註1)					當 年 度 截 至 104 年 3 月 31 日 (經會計師核閱)
		99 年	100 年	101 年	102 年	103 年	
流動資產					534,216	563,617	546,527
不動產、廠房及設備					11,183	8,126	19,636
其他資產					21,986	16,492	16,314
資產總額					567,385	588,235	582,477
流動負債	分配前				215,543	159,705	145,702
	分配後				228,170	尚未分配	尚未分配
非流動負債					8,647	8,647	8,857
負債總額	分配前				224,190	168,312	154,559
	分配後				236,817	尚未分配	尚未分配
歸屬於母公司業主之權益					343,195	419,923	427,918
股本					315,679	315,679	315,679
資本公積					-	-	-
保留盈餘	分配前				27,193	100,605	109,372
	分配後				14,566	尚未分配	尚未分配
其他權益					323	3,639	2,867
庫藏股票					-	-	-
非控制權益					-	-	-
權益總額	分配前				343,195	419,923	427,918
	分配後				330,568	尚未分配	尚未分配

註1：各年度財務資料均經會計師查核簽證或核閱。

註2：103年度盈餘分配案尚待104年股東會決議。

1-1 簡明個體資產負債表-國際財務報導準則

單位:新台幣仟元

年 項 目		最近五年度財務分析(註1)				
		99年	100年	101年	102年	103年
流動資產					451,801	482,560
不動產、廠房及設備					11,183	8,126
其他資產					98,334	90,493
資產總額					561,318	581,179
流動負債	分配前				209,476	152,649
	分配後				222,103	尚未分配
非流動負債					8,647	8,607
負債總額	分配前				218,123	161,256
	分配後				230,750	尚未分配
歸屬於母公司業主之權益					343,195	419,923
股本					315,679	315,679
資本公積					-	-
保留盈餘	分配前				27,193	100,605
	分配後				14,566	尚未分配
其他權益					323	3,639
庫藏股票					-	-
非控制權益					-	-
權益總額	分配前				343,195	419,923
	分配後				330,568	尚未分配

註1：各年度財務資料均經會計師查核簽證或核閱。

1-2. 簡明合併資產負債表-我國財務會計準則

單位：新台幣仟元

年 度 項 目		最近五年度財務資料(註1)				
		99年	100年	101年	102年	103年
流動資產		867,200	763,305	805,951		
基金及投資		2,210	5,340	6,251		
固定資產		21,392	19,388	14,705		
無形資產		22,740	0	0		
其他資產		38,128	12,786	11,170		
資產總額		951,670	800,819	838,077		
流動 負債	分配前	617,852	472,876	515,905		
	分配後	617,852	472,876	515,905		
長期負債		0	0	0		
其他負債		6,354	7,134	6,795		
負債 總額	分配前	624,206	480,010	522,700		
	分配後	624,206	480,010	522,700		
股本		315,679	315,679	315,679		
資本公積		0	0	0		
保留 盈餘	分配前	10,132	-5,021	-4,441		
	分配後	10,132	-5,021	-4,441		
金融商品未實現損益		0	3,130	0		
累積換算調整數		1,653	7,021	4,139		
股東權益總額	分配前	327,464	320,809	315,377		
	分配後	327,464	320,809	315,377		

註1：各年度財務資料均經會計師查核簽證或核閱。

1-3. 簡明個體資產負債表-我國財務會計準則

單位:新台幣仟元

年 度 項 目		最近五年度財務資料(註1)				
		99年	100年	101年	102年	103年
流動資產		723,542	573,440	717,139		
基金及投資		50,361	91,791	81,038		
固定資產		21,340	19,336	14,705		
無形資產		22,740	0	0		
其他資產		38,026	12,223	10,727		
資產總額		856,009	696,790	823,609		
流動 負債	分配前	522,191	368,847	501,437		
	分配後	522,191	368,847	501,437		
長期負債		0	0	0		
其他負債		6,354	7,134	6,795		
負債 總額	分配前	528,545	375,981	508,232		
	分配後	528,545	375,981	508,232		
股本		315,679	315,679	315,679		
資本公積		0	0	0		
保留 盈餘	分配前	10,132	-5,021	-4,441		
	分配後	10,132	-5,021	-4,441		
金融商品未實現損益		0	3,130	0		
累積換算調整數		1,653	7,021	4,139		
股東權益總額	分配前	327,464	320,809	315,377		
	分配後	327,464	320,809	315,377		

註1：各年度財務資料均經會計師查核簽證或核閱。

2. 簡明合併綜合損益表-國際財務報導準則

單位:新台幣仟元

年 度 項 目	最近五年度財務資料(註)					當 年 度 截 至 104 年 3 月 31 日 (經會計師核閱)
	99 年	100 年	101 年	102 年	103 年	
營 業 收 入				1,007,129	856,516	181,259
營 業 毛 利				126,684	189,591	35,696
營 業 損 益				35,445	84,506	13,803
營業外收入及支出				(4,620)	9,595	(1,378)
稅 前 淨 利				30,825	94,101	12,425
繼 續 營 業 單 位 本 期 淨 利				28,363	86,404	8,767
停 業 單 位 損 失				0	0	0
本 期 淨 利 (損)				28,363	86,404	8,767
本 期 其 他 綜 合 損 益 (稅 後 淨 額)				3,721	2,951	(772)
本 期 綜 合 損 益 總 額				32,084	89,355	7,995
淨 利 歸 屬 於 母 公 司 業 主				28,363	86,404	8,767
淨利歸屬於非控制權益				0	0	0
綜 合 損 益 總 額 歸 屬 於 母 公 司 業 主				32,084	89,355	7,995
綜 合 損 益 總 額 歸 屬 於 非 控 制 權 益				0	0	0
每 股 盈 餘				0.90	2.74	0.28

註：各年度財務資料均經會計師查核簽證或核閱。

2-1. 簡明個體綜合損益表-國際財務報導準則

單位:新台幣仟元

年度 項 目	最近五年度財務資料(註)				
	99年	100年	101年	102年	103年
營業收入				903,099	786,168
營業毛利				111,319	176,796
營業損益				36,496	89,463
營業外收入及支出				(5,658)	4,638
稅前淨利				30,838	94,101
繼續營業單位 本期淨利				28,363	86,404
停業單位損失				0	0
本期淨利(損)				28,363	86,404
本期其他綜合損益 (稅後淨額)				3,721	2,951
本期綜合損益總額				32,084	89,355
淨利歸屬於 母公司業主					
淨利歸屬於非控制權益					
綜合損益總額歸屬於母 公司業主					
綜合損益總額歸屬於非 控制權益					
每股盈餘				0.90	2.74

註：各年度財務資料均經會計師查核簽證或核閱。

2-2. 簡明合併損益表-我國財務會計準則

單位:新台幣仟元

年度 項目	最近五年度財務資料(註)				
	99年	100年	101年	102年	103年
營業收入	1,753,075	1,665,939	1,980,680		
營業毛利	121,570	94,684	90,202		
營業淨(損)利	7,283	(12,527)	(6,380)		
營業外收入	66,962	14,778	16,022		
營業外支出	18,090	18,522	8,290		
繼續營業部門稅前淨(損)利	56,155	(16,271)	1,352		
本期淨(損)利	60,853	(15,153)	580		
每股盈餘(追溯調整後)	1.93	(0.48)	0.02		

註：各年度財務資料均經會計師查核簽證或核閱。

2-3. 簡明個體損益表-我國財務會計準則

單位:新台幣仟元

項目	最近五年度財務資料(註)				
	99年	100年	101年	102年	103年
營業收入	1,287,495	1,198,837	1,628,286		
營業毛利	90,056	68,614	75,469		
營業淨(損)利	2,284	(15,348)	1,322		
營業外收入	66,446	18,692	16,071		
營業外支出	12,575	19,580	16,637		
繼續營業部門稅前淨(損)利	56,155	(16,236)	756		
本期淨(損)利	60,853	(15,153)	580		
每股盈餘(追溯調整後)	1.93	(0.48)	0.02		

註：各年度財務資料均經會計師查核簽證或核閱。

3. 最近五年度簽證會計師姓名及其查核意見

年度	簽證會計師	會計師事務所	查核意見
99年度	陳美姿、林瑟凱	資誠聯合會計師事務所	無保留意見
100年度	陳美姿、林瑟凱	資誠聯合會計師事務所	無保留意見
101年度	蕭春鴛、林瑟凱	資誠聯合會計師事務所	無保留意見
102年度	蕭春鴛、林瑟凱	資誠聯合會計師事務所	無保留意見
103年度	蕭春鴛、林瑟凱	資誠聯合會計師事務所	無保留意見

二、最近五年度財務分析

(一)合併財務分析-國際財務報導準則：

分析項目		最近五年度財務分析					當年度截至 104年3月31日 (經會計師核閱)
		99年	100年	101年	102年	103年	
財務 結構%	負債占資產比率				39.51	28.61	26.53
	長期資金占不動產、廠房及設備比率				3068.90	5167.65	2179.25
償債 能力%	流動比率				247.85	352.91	375.10
	速動比率				206.43	292.88	302.31
	利息保障倍數				9.04	59.56	62.82
經營 能力	應收款項週轉率(次)				4.51	5.37	4.84
	平均收現日數				80.93	67.97	75.41
	存貨週轉率(次)				4.43	5.32	4.11
	應付款項週轉率(次)				7.56	8.08	6.96
	平均銷貨日數				82.39	68.61	88.81
	不動產、廠房及設備週轉率(次)				90.06	105.40	36.92
	總資產週轉率(次)				1.78	1.46	1.24
獲利 能力	資產報酬率(%)				4.49	15.18	1.53
	權益報酬率(%)				8.67	22.64	2.07
	稅前純益占實收資本額比率(%)				9.76	29.81	3.94
	純益率(%)				2.82	10.09	4.84
	每股盈餘(元)				0.90	2.74	0.28
現金 流量	現金流量比率(%)				109.81	71.01	20.62
	現金流量允當比率(%)				287.90	265.49	156.73
	現金再投資比率(%)				63.51	22.26	6.50
槓桿 度	營運槓桿度				1.44	1.16	1.28
	財務槓桿度				1.12	1.02	1.01

近二年度各項財務比率變動原因：

1. 負債占資產比率、流動及速動比率：主係本期短期借款減少所致。
2. 利息保障倍數：因本期盈餘較上期增加，致利息保障倍數增加。
3. 獲利能力：因本期營業利益、稅前純益、稅後純益皆成長，使本期各項獲利能力比率皆較上期成長。
4. 現金流量比率：主係101年12月31日之應收款餘額較高，102年及103年下降至平均水準，使得較大部分之收款集中於102年，造成103年度之現金流量比率小於102年度。
5. 現金再投資比率下降：主係本期營業活動淨現金流量較上期減少，以及本期短期借款減少使得營運資金增加所致。

註：各年度財務資料均經會計師查核簽證或核閱。

(二)個體財務分析-國際財務報導準則：

分析項目		最近五年度財務分析				
		99年	100年	101年	102年	103年
財務結構%	負債占資產比率				38.86	27.75
	長期資金占不動產、廠房及設備比率				3068.90	5167.65
償債能力%	流動比率				215.68	316.12
	速動比率				175.30	259.72
	利息保障倍數				9.08	65.90
經營能力	應收款項週轉率(次)				4.59	5.21
	平均收現日數				79.52	70.05
	存貨週轉率(次)				4.52	5.58
	應付款項週轉率(次)				7.02	7.76
	平均銷貨日數				80.75	65.41
	不動產、廠房及設備週轉率(次)				80.76	96.75
	總資產週轉率(次)				1.61	1.35
獲利能力	資產報酬率(%)				4.55	15.34
	權益報酬率(%)				8.67	22.64
	稅前純益占實收資本額比率(%)				9.77	29.81
	純益率(%)				3.14	10.99
	每股盈餘(元)				0.90	2.74
現金流量	現金流量比率(%)				94.24	77.60
	現金流量允當比率(%)				194.80	194.97
	現金再投資比率(%)				53.00	23.39
槓桿度	營運槓桿度				1.34	1.12
	財務槓桿度				1.12	1.02
因個體報表中各項財務比率與本公司財務比率差異不大，兩年度變動原因請詳合併報表財務比率。						

註：各年度財務資料均經會計師查核簽證或核閱。

財務分析計算公式如下：

1. 財務結構

(1) 負債占資產比率 = 負債總額 / 資產總額。

(2) 長期資金占不動產、廠房及設備比率 = (權益總額 + 非流動負債) / 不動產、廠房及設備淨額。

2. 償債能力

(1) 流動比率 = 流動資產 / 流動負債。

(2) 速動比率 = (流動資產 - 存貨 - 預付費用) / 流動負債。

(3) 利息保障倍數 = 所得稅及利息費用前純益 / 本期利息支出。

3. 經營能力

(1) 應收款項(包括應收帳款與因營業而產生之應收票據)週轉率 = 銷貨淨額 / 各期平均應收款項(包括應收帳款與因營業而產生之應收票據)餘額。

(2) 平均收現日數 = 365 / 應收款項週轉率。

(3) 存貨週轉率 = 銷貨成本 / 平均存貨額。

(4) 應付款項(包括應付帳款與因營業而產生之應付票據)週轉率 = 銷貨成本 / 各期平均應付款項(包括應付帳款與因營業而產生之應付票據)餘額。

(5) 平均銷貨日數 = 365 / 存貨週轉率。

(6) 不動產、廠房及設備週轉率 = 銷貨淨額 / 平均不動產、廠房及設備淨額。

(7) 總資產週轉率 = 銷貨淨額 / 平均資產總額。

4. 獲利能力

(1) 資產報酬率 = [稅後損益 + 利息費用 × (1 - 稅率)] / 平均資產總額。

(2) 權益報酬率 = 稅後損益 / 平均權益總額。

(3) 純益率 = 稅後損益 / 銷貨淨額。

(4) 每股盈餘 = (歸屬於母公司業主之損益 - 特別股股利) / 加權平均已發行股數。

5. 現金流量

(1) 現金流量比率 = 營業活動淨現金流量 / 流動負債。

(2) 淨現金流量允當比率 = 最近五年度營業活動淨現金流量 / 最近五年度(資本支出 + 存貨增加額 + 現金股利)。

(3) 現金再投資比率 = (營業活動淨現金流量 - 現金股利) / (不動產、廠房及設備毛額 + 長期投資 + 其他非流動資產 + 營運資金)。

6. 槓桿度：

(1) 營運槓桿度 = (營業收入淨額 - 變動營業成本及費用) / 營業利益。

(2) 財務槓桿度 = 營業利益 / (營業利益 - 利息費用)。

(三)財務分析-我國財務會計準則：

分析項目		最近五年度財務資料					
		99年	100年	101年	102年	103年	
財務結構%	負債占資產比率(%)	61.75	53.96	61.71			
	長期資金占固定資產比率(%)	1534.51	1659.13	2144.69			
償債能力%	流動比率(%)	138.56	155.47	143.02			
	速動比率(%)	105.83	123.80	107.71			
	利息保障倍數(倍)	9.77	(1.90)	1.10			
經營能力	應收款項週轉率(次)	4.82	5.57	7.00			
	平均收現日數(日)	75.72	65.52	52.14			
	存貨週轉率(次)	7.10	6.18	8.08			
	平均銷貨日數(日)	51.40	59.06	45.17			
	應付款項週轉率(次)	5.57	6.31	11.36			
	固定資產週轉率(次)	60.33	62.00	110.73			
	總資產週轉率(次)	1.50	1.72	1.98			
獲利能力	資產報酬率(%)	7.71	(1.35)	0.93			
	股東權益報酬率(%)	20.35	(4.67)	0.18			
	占實收資本比率%	營業利益	0.72	(4.86)	0.42		
		稅前純益	17.79	(5.14)	0.24		
	純益率(%)	4.73	(1.26)	0.04			
	每股盈餘(元)	追溯調整前	1.93	(0.48)	0.02		
追溯調整後		1.93	(0.48)	0.02			
現金流量	現金流量比率(%)	15.66	-	-			
	現金流量允當比率(%)	112.30	70.49	66.46			
	現金再投資比率(%)	25.21	-	-			
槓桿度	營運槓桿度	9.55	(0.51)	6.55			
	財務槓桿度	(0.55)	0.73	(0.20)			

註1：各年度財務資料均經會計師查核簽證或核閱。

註2：因合併財務報表中各項財務比率與個體財務比率差異不大，故未再單獨列示合併財務報表之財務比率。

註3：近二年度各項財務比率變動原因：因102年首次使用IFRS，已無我國財務會計準則102年度財務資料，故不擬執行重大變動之分析。

財務分析計算公式如下：

1. 財務結構

(1) 負債占資產比率 = 負債總額 / 資產總額

(2) 長期資金占固定資產比率 = (股東權益淨額 + 長期負債) / 固定資產淨額

2. 償債能力

(1) 流動比率 = 流動資產 / 流動負債

(2) 速動比率 = (流動資產 - 存貨 - 預付費用) / 流動負債

(3) 利息保障倍數 = 所得稅及利息費用前純益 / 本期利息支出

3. 經營能力

(1) 應收款項(包括應收帳款與因營業而產生之應收票據)週轉率 = 銷貨淨額 / 各期平均應收款項(包括應收帳款與因營業而產生之應收票據)餘額

(2) 平均收現日數 = 365 / 應收款項週轉率

(3) 存貨週轉率 = 銷貨成本 / 平均存貨額

(4) 應付款項(包括應付帳款與因營業而產生之應付票據)週轉率 = 銷貨成本 / 各期平均應付款項(包括應付帳款與因營業而產生之應付票據)餘額

(5) 平均銷貨日數 = 365 / 存貨週轉率

(6) 固定資產週轉率 = 銷貨淨額 / 固定資產淨額

(7) 總資產週轉率 = 銷貨淨額 / 資產總額

4. 獲利能力

(1) 資產報酬率 = [稅後損益 + 利息費用 × (1 - 稅率)] / 平均資產總額

(2) 股東權益報酬率 = 稅後損益 / 平均股東權益淨額

(3) 純益率 = 稅後損益 / 銷貨淨額

(4) 每股盈餘 = (稅後淨利 - 特別股股利) / 加權平均已發行股數

5. 現金流量

(1) 現金流量比率 = 營業活動淨現金流量 / 流動負債

(2) 淨現金流量允當比率 = 最近五年度營業活動淨現金流量 / 最近五年度(資本支出 + 存貨增加額 + 現金股利)

(3) 現金再投資比率 = (營業活動淨現金流量 - 現金股利) / (固定資產毛額 + 長期投資 + 其他資產 + 營運資金)

6. 槓桿度

(1) 營運槓桿度 = (營業收入淨額 - 變動成本及費用) / 營業利益

(2) 財務槓桿度 = 營業利益 / (營業利益 - 利息費用)

三、最近年度財務報告之監察人審查報告

昱捷股份有限公司

監察人審查報告書

董事會造具本公司民國一〇三年度營業報告書、財務報表暨合併財務報表及盈餘分配表等決算表冊，業經本監察人等審查完竣，認為尚無不符，爰依公司法第二一九條規定，繕具報告，敬請查照。

此 致

昱捷股份有限公司一〇四年股東常會

監察人：吳綉鴛

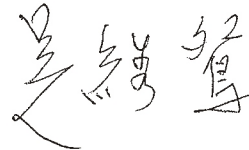

監察人：邱源聲

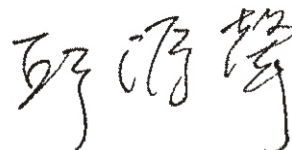

中華民國一〇四年三月三十一日

四、最近年度財務報告

會計師查核報告書

(104)財審報字第 14003737 號

昱捷股份有限公司 公鑒：

昱捷股份有限公司民國 103 年及 102 年 12 月 31 日之個體資產負債表，暨民國 103 年及 102 年 1 月 1 日至 12 月 31 日之個體綜合損益表、個體權益變動表及個體現金流量表，業經本會計師查核竣事。上開個體財務報告之編製係管理階層之責任，本會計師之責任則為根據查核結果對上開個體財務報告表示意見。

本會計師係依照「會計師查核簽證財務報表規則」及中華民國一般公認審計準則規劃並執行查核工作，以合理確信財務報告有無重大不實表達。此項查核工作包括以抽查方式獲取財務報告所列金額及所揭露事項之查核證據、評估管理階層編製財務報告所採用之會計原則及所作之重大會計估計，暨評估財務報告整體之表達。本會計師相信此項查核工作可對所表示之意見提供合理之依據。

依本會計師之意見，第一段所述個體財務報告在所有重大方面係依照「證券發行人財務報告編製準則」編製，足以允當表達昱捷股份有限公司民國 103 年及 102 年 12 月 31 日之財務狀況，暨民國 103 年及 102 年 1 月 1 日至 12 月 31 日之財務績效與現金流量。

資 誠 聯 合 會 計 師 事 務

蕭春鴛
會計師

林瑟凱

蕭春鴛

林瑟凱



前行政院金融監督管理委員會證券期貨局
核准簽證文號：金管證六字第 0960042326 號
金管證六字第 0960072936 號

中 華 民 國 1 0 4 年 3 月 3 1 日



昱打股份有限公司
 個體資產負債表
 民國103年12月31日

單位：新台幣仟元

資	產	附註	103 年 12 月 31 日		102 年 12 月 31 日	
			金	%	金	%
流動資產						
1100	現金及約當現金	六(一)	\$ 111,140	19	\$ 68,773	12
1150	應收票據淨額		5,188	1	6,505	1
1170	應收帳款淨額	六(三)	175,494	30	114,663	20
1200	其他應收款		3,485	1	3,447	1
130X	存貨	六(四)	71,745	12	79,966	14
1410	預付款項		14,350	3	4,626	1
1479	其他流動資產—其他	八	101,158	17	173,821	31
11XX	流動資產合計		<u>482,560</u>	<u>83</u>	<u>451,801</u>	<u>80</u>
非流動資產						
1543	以成本衡量之金融資產—非流 動	六(二)	6,251	1	6,251	1
1550	採用權益法之投資	六(五)	74,212	13	76,519	14
1600	不動產、廠房及設備		8,126	1	11,183	2
1840	遞延所得稅資產	六(十四)	5,213	1	11,101	2
1900	其他非流動資產		4,817	1	4,463	1
15XX	非流動資產合計		<u>98,619</u>	<u>17</u>	<u>109,517</u>	<u>20</u>
1XXX	資產總計		<u>\$ 581,179</u>	<u>100</u>	<u>\$ 561,318</u>	<u>100</u>

(續次頁)

 昱 康 藥 業 有 限 公 司
 個 體 資 產 負 債 表
 民 國 1 0 3 年 1 2 月 3 1 日

單位：新台幣仟元

負債及權益		附註	103 年 12 月 31 日			102 年 12 月 31 日		
			金	額	%	金	額	%
流動負債								
2100	短期借款	六(六)及八	\$	41,529	7	\$	104,309	19
2150	應付票據			1,440	-		1,494	-
2170	應付帳款			72,512	13		81,595	14
2200	其他應付款	六(九)		33,336	6		19,934	4
2230	當期所得稅負債	六(十四)		1,734	-		-	-
2399	其他流動負債—其他			2,098	-		2,144	-
21XX	流動負債合計			<u>152,649</u>	<u>26</u>		<u>209,476</u>	<u>37</u>
非流動負債								
2600	其他非流動負債	六(七)		8,607	2		8,647	2
2XXX	負債總計			<u>161,256</u>	<u>28</u>		<u>218,123</u>	<u>39</u>
權益								
股本								
3110	普通股股本	六(八)		315,679	54		315,679	56
保留盈餘								
3310	法定盈餘公積			3,531	1		1,013	-
3320	特別盈餘公積			996	-		996	-
3350	未分配盈餘			96,078	16		25,184	5
其他權益								
3400	其他權益	六(十)		3,639	1		323	-
3XXX	權益總計			<u>419,923</u>	<u>72</u>		<u>343,195</u>	<u>61</u>
負債及權益總計			\$	<u>581,179</u>	<u>100</u>	\$	<u>561,318</u>	<u>100</u>

後附個體財務報告附註為本個體財務報告之一部分，請併同參閱。

董事長：蔡棟國



經理人：陳多明



會計主管：黃千綺



 昱捷股份有限公司
 個體綜合損益表
 民國 103 年及 102 年 1 月 1 日至 12 月 31 日

單位：新台幣仟元
(除每股盈餘為新台幣元外)

項目	附註	103 年 度		102 年 度	
		金 額	%	金 額	%
4000 營業收入	六(十一)	\$ 786,168	100	\$ 903,099	100
5000 營業成本	六(四)(十二)	(609,372)	(78)	(791,780)	(88)
5950 營業毛利淨額		176,796	22	111,319	12
營業費用	六(十二)(十三) 及七				
6100 推銷費用		(31,573)	(4)	(28,929)	(3)
6200 管理費用		(55,760)	(7)	(45,894)	(5)
6000 營業費用合計		(87,333)	(11)	(74,823)	(8)
6900 營業利益		89,463	11	36,496	4
營業外收入及支出					
7010 其他收入		3,896	1	1,512	-
7020 其他利益及損失		7,815	1	(2,042)	-
7050 財務成本		(1,450)	-	(3,818)	(1)
7070 採用權益法認列之子公司、關聯企業及合資損益之份額	六(五)	(5,623)	(1)	(1,310)	-
7000 營業外收入及支出合計		4,638	1	(5,658)	(1)
7900 稅前淨利		94,101	12	30,838	3
7950 所得稅費用	六(十四)	(7,697)	(1)	(2,475)	-
8200 本期淨利		\$ 86,404	11	\$ 28,363	3
其他綜合損益(淨額)					
8310 國外營運機構財務報表換算之兌換差額	六(十)	\$ 3,316	-	\$ 3,159	1
8360 確定福利計畫精算(損失)利益	六(七)	(440)	-	677	-
8399 與其他綜合損益組成部分相關之所得稅	六(十四)	75	-	(115)	-
8300 本期其他綜合利益之稅後淨額		\$ 2,951	-	\$ 3,721	1
8500 本期綜合利益總額		\$ 89,355	11	\$ 32,084	4
基本每股盈餘	六(十五)				
9750 基本每股盈餘合計		\$ 2.74		\$ 0.90	
稀釋每股盈餘					
9850 稀釋每股盈餘合計		\$ 2.73		\$ 0.90	

後附個體財務報告附註為本個體財務報告之一部分，請併同參閱。

董事長：蔡棟國



經理人：陳多明



會計主管：黃千綺



 昱捷股份有限公司
 個體財務報表
 民國103年及102年1月1日至12月31日

單位：新台幣仟元

附註	普通股股本	保 留 盈 餘			其 他 權 益	權 益 總 額
		法 定 盈 餘 公 積	特 別 盈 餘 公 積	未 分 配 盈 餘		
<u>102 年 度</u>						
102年1月1日餘額	\$ 315,679	\$ 1,013	\$ 996	(\$ 3,741)	(\$ 2,836)	\$ 311,111
102年度淨利	-	-	-	28,363	-	28,363
102年度其他綜合損益	六(十一) -	-	-	562	3,159	3,721
102年12月31日餘額	<u>\$ 315,679</u>	<u>\$ 1,013</u>	<u>\$ 996</u>	<u>\$ 25,184</u>	<u>\$ 323</u>	<u>\$ 343,195</u>
<u>103 年 度</u>						
103年1月1日餘額	\$ 315,679	\$ 1,013	\$ 996	\$ 25,184	\$ 323	\$ 343,195
盈餘指撥及分派：	六(九)					
提列法定盈餘公積	-	2,518	-	(2,518)	-	-
現金股利	-	-	-	(12,627)	-	(12,627)
103年度淨利	-	-	-	86,404	-	86,404
本期其他綜合損益	六(十一) -	-	-	(365)	3,316	2,951
103年12月31日餘額	<u>\$ 315,679</u>	<u>\$ 3,531</u>	<u>\$ 996</u>	<u>\$ 96,078</u>	<u>\$ 3,639</u>	<u>\$ 419,923</u>

後附個體財務報告附註為本個體財務報告之一部分，請併同參閱。

董事長：蔡棟國



經理人：陳多明



會計主管：黃千綺



 昱捷股份有限公司
 個體現金流量表
 民國 103 年及 102 年 1 月 1 日至 12 月 31 日

單位：新台幣仟元

附註	103 年 度	102 年 度
營業活動之現金流量		
本期稅前淨利	\$ 94,101	\$ 30,838
調整項目		
不影響現金流量之收益費損項目		
採用權益法認列之子公司、關聯企業及合資		
損益之份額	5,623	1,310
折舊費用	六(十二) 3,392	5,214
利息費用	1,427	2,607
折價攤銷	27	42
壞帳提列損失(轉回利益)	六(三) 1	(3)
處分固定資產利益	-	(294)
與營業活動相關之資產/負債變動數		
與營業活動相關之資產之淨變動		
應收帳款	(60,856)	147,712
存貨	8,221	85,436
應收票據淨額	1,317	2,482
其他應收款	(38)	6,986
受限制資產增加	八 72,663	(22,993)
預付款項	(9,616)	7,036
與營業活動相關之負債之淨變動		
應付票據	(54)	(2,866)
應付帳款	(9,083)	(56,407)
其他應付款	13,547	421
應計退休金負債	六(七) (507)	(520)
其他流動負債—其他	(46)	(5,128)
營運產生之現金流入	120,119	201,873
支付之利息	(1,548)	(4,321)
支付之所得稅	(108)	(139)
營業活動之淨現金流入	<u>118,463</u>	<u>197,413</u>
投資活動之現金流量		
購置不動產、廠房、設備價款	(335)	(2,444)
處分固定資產價款	-	1,046
存出保證金	(354)	(1,876)
投資活動之淨現金流出	<u>(689)</u>	<u>(3,274)</u>
籌資活動之現金流量		
短期借款減少	(62,780)	(226,968)
發放現金股利	六(九) (12,627)	-
籌資活動之淨現金流出	<u>(75,407)</u>	<u>(226,968)</u>
本期現金及約當現金增加(減少)數	42,367	(32,829)
期初現金及約當現金餘額	六(一) 68,773	101,602
期末現金及約當現金餘額	<u>\$ 111,140</u>	<u>\$ 68,773</u>

後附個體財務報告附註為本個體財務報告之一部分，請併同參閱。

董事長：蔡棟國



經理人：陳多明



會計主管：黃千綺



昱捷股份有限公司
個體財務報告附註
民國103年度及102年度

單位：新台幣仟元
(除特別註明者外)

一、公司沿革

昱捷股份有限公司(以下簡稱「本公司」)係依中華民國公司法之規定於民國 76 年 12 月核准設立，主要業務為電子零件、電腦設備之買賣及進出口貿易，暨電子零組件製造。本公司股票自民國 93 年 11 月 1 日起於財團法人中華民國證券櫃檯買賣中心掛牌買賣。

二、通過財報之日期及程序

本個體財務報告已於民國 104 年 3 月 31 日經董事會通過發布。

三、新發布及修訂準則及解釋之適用

(一) 已採用金融監督管理委員會(以下簡稱「金管會」)認可之新發布、修正後國際財務報導準則之影響

無。

(二) 尚未採用金管會認可之新發布、修正後國際財務報導準則之影響

依據金管會民國 103 年 4 月 3 日金管證審字第 1030010325 號令，上市、上櫃及興櫃公司應自民國 104 年起全面採用經金管會認可並發布生效之 2013 年版國際財務報導準則(不包含國際財務報導準則第 9 號「金融工具」)及民國 104 年起適用之證券發行人財務報告編製準則(以下統稱「2013 年版 IFRSs」)編製財務報告，相關新發布、修正及修訂之準則及解釋彙列如下：

<u>新發布/修正/修訂準則及解釋</u>	<u>國際會計準則理事會 發布之生效日</u>
國際財務報導準則第1號之修正「國際財務報導準則第7號之比較揭露對首次採用者之有限度豁免」	民國99年7月1日
國際財務報導準則第1號之修正「嚴重高度通貨膨脹及首次採用者固定日期之移除」	民國100年7月1日
國際財務報導準則第1號之修正「政府貸款」	民國102年1月1日
國際財務報導準則第7號之修正「揭露—金融資產之移轉」	民國100年7月1日
國際財務報導準則第7號之修正「揭露—金融資產及金融負債之互抵」	民國102年1月1日

國際財務報導準則第10號「合併財務報表」	民國102年1月1日(投資個體於民國103年1月1日生效)
國際財務報導準則第11號「聯合協議」	民國102年1月1日
國際財務報導準則第12號「對其他個體之權益之揭露」	民國102年1月1日
國際財務報導準則第13號「公允價值衡量」	民國102年1月1日
國際會計準則第1號之修正「其他綜合損益項目之表達」	民國101年7月1日
國際會計準則第12號之修正「遞延所得稅：標的資產之回收」	民國101年1月1日
國際會計準則第19號之修訂「員工福利」	民國102年1月1日
國際會計準則第27號之修訂「單獨財務報表」	民國102年1月1日
國際會計準則第28號之修正「投資關聯企業及合資」	民國102年1月1日
國際會計準則第32號之修正「金融資產及金融負債之互抵」	民國103年1月1日
國際財務報導解釋第20號「露天礦場於生產階段之剝除成本」	民國102年1月1日
2010年對國際財務報導準則之改善	民國100年1月1日
2009-2011年對國際財務報導準則之改善	民國102年1月1日
經評估後本公司認為除下列各項外，適用2013年版IFRSs將不致對本公司造成重大變動：	
1. 國際會計準則第19號「員工福利」	
該準則主要修正以淨確定福利負債(資產)乘以折現率決定淨利息，並用其取代準則修正前之利息成本及計畫資產之預期報酬；刪除精算損益得採「緩衝區法」或發生時一次列入損益之會計政策選擇，並規定精算損益應於發生時列入其他綜合損益；前期服務成本應於發生時認列為損益，不再於符合既得條件前之平均期間內按直線法分攤認列為費用；企業係於不再能撤銷離職福利之要約或於認列相關重組成本之孰早者認列離職福利，而非僅於已明確承諾相關離職事件時，始應認列離職福利為負債及費用等。此外增加確定福利計畫之揭露規定。	
2. 國際會計準則第1號「財務報表之表達」	
該準則修正其他綜合損益之表達方式，將列示於其他綜合損益之項目依性質分類為「後續不重分類至損益」及「後續將重分類至損益」兩類別。該修正同時規定以稅前金額列示之其他綜合損益項目，其相關稅額應隨前述兩類別予以單獨列示。本公司將依該準則改變綜合損益表之表達方式。	
3. 國際財務報導準則第12號「對其他個體之權益之揭露」	
該準則整合各號準則對企業所持有子公司、聯合協議、關聯企業及未納入合併報表之結構型個體之權益之揭露規定，並要求揭露相關資訊。本公司將依該準則增加有關合併個體及未合併個體之資訊揭露。	
4. 國際財務報導準則第13號「公允價值衡量」	
該準則定義公允價值為：於衡量日，市場參與者間在有秩序之交易中出售	

資產所能收取或移轉負債所須支付之價格。建立公允價值衡量之架構，須以市場參與者之觀點；對於非金融資產之衡量須基於最高及最佳使用狀態；並規範公允價值衡量相關揭露。經評估該準則對本公司財務狀況與經營結果無重大影響，並將依規定增加公允價值衡量相關揭露。

經評估適用 2013 年版 IFRSs 預估對本公司民國 103 年度個體財務報告並無重大影響。

(三) 國際會計準則理事會已發布但尚未經金管會認可之國際財務報導準則之影響

下表彙列國際會計準則理事會已發布但尚未納入金管會認可 2013 年版 IFRSs 之新發布、修正及修訂之準則及解釋：

新發布/修正/修訂準則及解釋	國際會計準則理事會 發布之生效日
國際財務報導準則第9號「金融工具」	民國107年1月1日
國際財務報導準則第10號及國際會計準則第28號之修正「投資者與其關聯企業或合資間之資產出售或投入」	民國105年1月1日
國際財務報導準則第10號、第12號及國際會計準則第28號之修正「投資個體：合併例外之適用」	民國105年1月1日
國際財務報導準則第11號之修正「收購聯合營運權益之會計處理」	民國105年1月1日
國際財務報導準則第14號「管制遞延帳戶」	民國105年1月1日
國際財務報導準則第15號「客戶合約之收入」	民國106年1月1日
國際會計準則第1號之修正「揭露計畫」	民國105年1月1日
國際會計準則第16號及第38號之修正「折舊及攤銷可接受方法之釐清」	民國105年1月1日
國際會計準則第16號及第41號之修正「農業：生產性植物」	民國105年1月1日
國際會計準則第19號之修正「確定福利計畫：員工提撥」	民國103年7月1日
國際會計準則第27號之修正「單獨財務報表下之權益法」	民國105年1月1日
國際會計準則第36號之修正「非金融資產可回收金額之揭露」	民國103年1月1日
國際會計準則第39號之修正「衍生工具之合約更替及避險會計之繼續」	民國103年1月1日
國際財務報導解釋第21號「公課」	民國103年1月1日
2010-2012年對國際財務報導準則之改善	民國103年7月1日
2011-2013年對國際財務報導準則之改善	民國103年7月1日
2012-2014年對國際財務報導準則之改善	民國105年1月1日
本公司現正持續評估上述準則及解釋對本公司財務狀況與經營結果之影響，相關影響待評估完成時予以揭露。	

四、重要會計政策之彙總說明

編製本個體財務報告所採用之主要會計政策說明如下。除另有說明外，此等政策在所有報導期間一致地適用。

(一) 遵循聲明

本個體財務報告係依據證券發行人財務報告編製準則編製。

(二) 編製基礎

1. 除下列重要項目外，本個體財務報告係按歷史成本編製：

- (1) 按公允價值衡量之透過損益按公允價值衡量之金融資產及負債。
- (2) 按公允價值衡量之備供出售金融資產。
- (3) 按退休基金資產加計未認列前期服務成本與確定福利義務現值之淨額認列之確定福利負債。

2. 編製符合 IFRSs 之財務報告需要使用一些重要會計估計，在應用本公司的會計政策過程中亦需要管理階層運用其判斷，涉及高度判斷或複雜性之項目，或涉及個體財務報告之重大假設及估計之項目，請詳附註五說明。

(三) 外幣換算

本個體財務報告所列之項目，均係以本公司營運所處主要經濟環境之貨幣（即功能性貨幣）衡量。本個體財務報告係以本公司之功能性貨幣「新台幣」作為表達貨幣列報。

1. 外幣交易及餘額

- (1) 外幣交易採用交易日或衡量日之即期匯率換算為功能性貨幣，換算此等交易產生之換算差額認列為當期損益。
- (2) 外幣貨幣性資產及負債餘額，按資產負債表日之即期匯率評價調整，因調整而產生之換算差額認列為當期損益。
- (3) 外幣非貨幣性資產及負債餘額，屬透過損益按公允價值衡量者，按資產負債表日之即期匯率評價調整，因調整而產生之兌換差額認列為當期損益；屬透過其他綜合損益按公允價值衡量者，按資產負債表日之即期匯率評價調整，因調整而產生之兌換差額認列於其他綜合損益項目；屬非按公允價值衡量者，則按初始交易日之歷史匯率衡量。
- (4) 兌換損益按交易性質在損益表之「其他利益及損失」列報。

2. 國外營運機構之換算

- (1) 功能性貨幣與表達貨幣不同之本公司及子公司，其經營結果和財務狀況以下列方式換算為表達貨幣：
 - A. 表達於每一資產負債表之資產及負債係以該資產負債表日收盤匯率換算；
 - B. 表達於每一綜合損益表之收益及費損係以當期平均匯率換算；及
 - C. 所有因換算而產生之兌換差額認列為其他綜合損益。
- (2) 國外營運機構之淨投資換算差額認列為其他綜合損益。

(四) 資產負債區分流動及非流動之分類標準

1. 資產符合下列條件之一者，分類為流動資產：

- (1) 預期將於正常營業週期中實現該資產，或意圖將其出售或消耗者。
- (2) 主要為交易目的而持有者。
- (3) 預期於資產負債表日後十二個月內實現者。
- (4) 現金或約當現金，但於資產負債表日後至少十二個月交換或用以清償

負債受到限制者除外。

本公司將所有不符合上述條件之資產分類為非流動。

2. 負債符合下列條件之一者，分類為流動負債：

(1) 預期將於正常營業週期中清償者。

(2) 主要為交易目的而持有者。

(3) 預期於資產負債表日後十二個月內到期清償者。

(4) 不能無條件將清償期限遞延至資產負債表日後至少十二個月者。負債之條款，可能依交易對方之選擇，以發行權益工具而導致清償者，不影響其分類。

本公司將所有不符合上述條件之負債分類為非流動。

(五) 放款及應收款

應收帳款係屬原始產生之放款及應收款，係在正常營業過程中就商品銷售或服務提供所產生之應收客戶款項。於原始認列時按公允價值衡量，後續採有效利息法按攤銷後成本扣除減損後之金額衡量。惟屬未付息之短期應收帳款，因折現影響不重大，後續以原始發票金額衡量。

(六) 金融資產減損

1. 本公司於每一資產負債表日，評估是否已經存在減損之任何客觀證據，顯示某一或一組金融資產於原始認列後發生一項或多項事項，且該事項對某一或一組金融資產之估計未來現金流量具有能可靠估計之影響。

2. 本公司用以決定是否存在減損損失之客觀證據的政策如下：

(1) 發行人或債務人之重大財務困難；

(2) 違約，諸如利息或本金支付之延滯或不償付；

(3) 權益工具投資之公允價值大幅或持久性下跌至低於成本。

3. 本公司經評估當已存在減損之客觀證據，且已發生減損損失時，按以下各類別處理：

(1) 以攤銷後成本衡量之金融資產

係以該資產帳面金額與估計未來現金流量按該金融資產原始有效利率折現之現值間之差額，認列減損損失於當期損益。當後續期間減損損失金額減少，且該減少能客觀地與認列減損後發生之事項相連結，則先前認列之減損損失在未認列減損情況下於迴轉日應有之攤銷後成本之限額內於當期損益迴轉。認列及迴轉減損損失之金額係藉由備抵帳戶調整資產之帳面金額。

(2) 以成本衡量之金融資產

係以該資產帳面金額與估計未來現金流量按類似金融資產之現時市場報酬率折現之現值間之差額，認列減損損失於當期損益。此類減損損失續後不得迴轉。認列減損損失之金額係藉由備抵帳戶調整資產之帳面金額。

(七) 存貨

存貨以實際成本為入帳基礎，成本結轉採加權平均法計算，固定製造費用按生產設備之正常產能分攤，因各期中期間產量波動所產生之成本差異，認列為銷貨成本。期末存貨採成本與淨變現價值孰低衡量，比較成本與淨

變現價值孰低時，採逐項比較法；淨變現價值係指在正常情況下之估計售價減除推銷費用後之餘額。

(八) 採用權益法之投資/子公司及關聯企業

1. 子公司指本公司有權主導其財務及營運政策之所有個體(包括特殊目的個體)，一般係直接或間接持有超過 50%表決權之股份。本公司對子公司及關聯企業採權益法評價。
2. 本公司與子公司間交易所產生之未實現損益業已銷除。子公司之會計政策已作必要之調整，與本公司採用之政策一致。
3. 本公司對子公司取得後之損益份額認列為當期損益，對其取得後之其他綜合損益份額則認列為其他綜合損益。如本公司對任一關聯企業之損失份額等於或超過其在該關聯企業之權益時，本公司繼續按持股比例認列損失。
4. 依「證券發行人財務報告編製準則」規定，個體財務報告當期損益及其他綜合損益應與合併基礎編製之財務報告中當期損益及其他綜合損益歸屬於母公司業主之分攤數相同，個體財務報告業主權益應與合併基礎編製之財務報告中歸屬於母公司業主之權益相同。
5. 當集團喪失對關聯企業之重大影響，對原關聯企業之剩餘投資係按公允價值重新衡量，公允價值與帳面金額之差額認列為當期損益。
7. 當集團處分關聯企業時，如喪失對該關聯企業之重大影響，將與該關聯企業有關之資本公積轉列損益；如仍對該關聯企業有重大影響，則按處分比例轉列損益。
8. 當本公司處分關聯企業時，如喪失對該關聯企業之重大影響，對於先前認列於其他綜合損益與該關聯企業有關之所有金額，其會計處理與本公司若直接處分相關資產或負債之基礎相同，亦即如先前認列為其他綜合損益之利益或損失，於處分相關資產或負債時將被重分類為損益，則當喪失對關聯企業之重大影響時，將該利益或損失自權益重分類為損益。如仍對該關聯企業有重大影響，僅按比例將先前在其他綜合損益中認列之金額依上述方式轉出。

(九) 不動產、廠房及設備

1. 不動產、廠房及設備係以取得成本為入帳基礎。
2. 後續成本只有在與該項目有關之未來經濟效益很有可能流入本公司，且該項目之成本能可靠衡量時，才包括在資產之帳面金額或認列為一項單獨資產。被重置部分之帳面金額應除列。所有其他維修費用於發生時認列為當期損益。
3. 不動產、廠房及設備之後續衡量採成本模式，按估計耐用年限以直線法計提折舊。不動產、廠房及設備各項組成若屬重大，則單獨提列折舊。
4. 本公司於每一財務年度結束日對各項資產之殘值、耐用年限及折舊方法進行檢視，若殘值及耐用年限之預期值與先前之估計不同時，或資產所含之未來經濟效益之預期消耗型態已有重大變動，則自變動發生日起依國際會計準則第 8 號「會計政策、會計估計變動及錯誤」之會計估計變

動規定處理。各項資產之耐用年限如下：

儀器設備	3年~5年
運輸設備	5年
辦公設備等	3年~6年

(十) 非金融資產減損

本公司於資產負債表日針對有減損跡象之資產，估計其可回收金額，當可回收金額低於其帳面價值時，則認列減損損失。可回收金額係指一項資產之公允價值減出售成本或其使用價值，兩者較高者。除商譽外，當以前年度已認列資產減損之情況不存在或減少時，則迴轉減損損失，惟迴轉減損損失而增加之資產帳面金額，不超過該資產若未認列減損損失情況下減除折舊或攤銷後之帳面金額。

(十一) 員工福利

1. 短期員工福利

短期員工福利係以預期支付之非折現金額衡量，並於相關服務提供時認列為費用。

2. 退休金

(1) 確定提撥計畫

對於確定提撥計畫，係依權責發生基礎將應提撥之退休基金數額認列為當期之退休金成本。預付提撥金於可退還現金或減少未來給付之範圍內認列為資產。

(2) 確定福利計畫

A. 確定福利計畫下之淨義務係以員工當期或過去服務所賺得之未來福利金額折現計算，並以資產負債表日之確定福利義務現值減除計畫資產之公允價值及未認列之前期服務成本。確定福利淨義務每年由精算師採用預計單位福利法計算，折現率係使用政府公債（於資產負債表日）之市場殖利率。

B. 確定福利計畫產生之精算損益係於發生當期認列於其他綜合損益。

C. 前期服務成本屬立即既得者，則相關費用立即認列為損益；非屬立即既得者，則以直線法於平均既得期間認列為損益。

3. 員工分紅及董監酬勞

員工分紅及董監事酬勞係於具法律或推定義務且金額可合理估計時，認列為費用及負債。嗣後股東會決議實際配發金額與估列金額有差異時，則按會計估計變動處理。另本公司係以財務報告次年度股東會決議前一日之每股公允價值，並考慮除役除息後之金額，計算股票紅利之股數。

(十二) 所得稅

1. 所得稅費用包含當期及遞延所得稅。除與列入其他綜合損益或直接列入權益之項目有關之所得稅分別列入其他綜合損益或直接列入權益外，所得稅係認列於損益。

2. 本公司營運及產生應課稅所得之所在國家在資產負債表日已立法或已實質性立法之稅率計算當期所得稅。未分配盈餘依所得稅法加10%之所得稅，嗣盈餘產生年度之次年度於股東會通過盈餘分派案後，始就實

際盈餘之分派情形，認列 10% 之未分配盈餘所得稅費用。

3. 遞延所得稅採用資產負債表法，按資產及負債之課稅基礎與其於個體資產負債表之帳面金額所產生之暫時性差異認列。若遞延所得稅源自於交易（不包括企業個體）中對資產或負債之原始認列，且在交易當時未影響會計利潤或課稅所得（課稅損失），則不予認列。若投資子公司產生之暫時性差異，本公司可以控制暫時性差異迴轉之時點，且暫時性差異很有可能於可預見之未來不會迴轉者則不予認列。遞延所得稅採用在資產負債表日已立法或已實質性立法，並於有關之遞延所得稅資產實現或遞延所得稅負債清償時預期適用之稅率（及稅法）為準。
4. 遞延所得稅資產於暫時性差異很有可能用以抵減未來應課稅所得之範圍內認列，並於每一資產負債表日重評估未認列及已認列之遞延所得稅資產。
5. 當有法定執行權將所認列之當期所得稅資產及負債金額互抵且有意圖以淨額基礎清償或同時實現資產及清償負債時，始將當期所得稅資產及當期所得稅負債互抵；當有法定執行權將當期所得稅資產及當期所得稅負債互抵，且遞延所得稅資產及負債由同一稅捐機關課徵所得稅之同一納稅主體、或不同納稅主體產生但各主體意圖以淨額基礎清償或同時實現資產及清償負債時，始將遞延所得稅資產及負債互抵。

（十三）收入認列

銷貨收入

收入係正常營業活動中對公司外部顧客銷售商品已收或應收對價之公允價值，以扣除增值稅、銷貨退回、數量折扣及折讓之淨額表達。商品銷售於商品交付予買方、銷貨金額能可靠衡量且未來經濟效益很有可能流入企業時認列收入。

五、重大會計判斷、估計及假設不確性之主要來源

本公司編製本個體財務報告時，管理階層已運用其判斷以決定所採用之會計政策，並依據資產負債表日當時之情況對於未來事件之合理預期以作出會計估計及假設。所作出之重大會計估計與假設可能與實際結果存有差異，將考量歷史經驗及其他因子持續評估及調整。該等估計及假設具有導致資產及負債帳面金額於下個財務年度重大調整之風險。請詳下列對重大會計判斷、估計與假設不確定性之說明：

（一）會計政策採用之重要判斷

金融資產－權益投資之減損

本公司依據國際會計準則第 39 號決定個別金融資產－權益投資是否發生減損，於作此項決定時需重大判斷。本公司評估個別權益投資之公允價值低於其成本的時間及金額，以及被投資者之財務健全情況和短期業務前景，包括產業及營運績效、技術變遷以及營運及融資現金流量等因素。

當個別權益投資公允價值低於其成本之情況係屬大幅度或持久性時，本公司將對於分類為「以成本衡量金融資產」者，將於當期損益認列減損損失。

（二）重要會計估計及假設

本公司所作之會計估計係依據資產負債表日當時之情況對於未來事件之合

理預期，惟實際結果可能與估計存有差異，對於下個財務年度之資產及負債可能會有重大調整帳面金額之風險的估計及假設，請詳以下說明：

1. 有形資產減損評估

資產減損評估過程中，本公司需依賴主觀判斷並依據資產使用模式及產業特性，決定特定資產群組之獨立現金流量、資產耐用年數及未來可能產生之收益與費損，任何由於經濟狀況之變遷或公司策略所帶來的估計改變均可能在未來造成重大減損。

2. 遞延所得稅資產之可實現性

遞延所得稅資產係於未來很有可能有足夠之課稅所得供可減除暫時性差異使用時方予以認列。評估遞延所得稅資產之可實現性時，必須涉及管理階層之重大會計判斷及估計，包含預期未來銷貨收入成長及利潤率、稅務規劃等假設。任何關於外在經濟環境、產業環境的變遷及法令的改變，均可能引起遞延所得稅資產之重大調整。

3. 存貨之評價

由於存貨須以成本與淨變現價值孰低者計價，故本公司必須運用判斷及估計決定資產負債表日存貨之淨變現價值。本公司評估資產負債表日存貨因正常損耗、過時陳舊或無市場銷售價值之金額，並將存貨成本沖減至淨變現價值。此存貨評價主要係依未來特定期間內之產品需求為估計基礎，故可能產生重大變動。

4. 應計退休金負債之計算

計算確定福利義務之現值時，本公司必須運用判斷及估計以決定資產負債表日之相關精算假設，包含折現率及計畫資產之預期報酬率等。任何精算假設之變動，均可能會重大影響本公司確定福利義務之金額。

六、重要會計項目之說明

(一)現金

	<u>103年12月31日</u>	<u>102年12月31日</u>
庫存現金及週轉金	\$ 379	\$ 221
支票存款及活期存款	108,814	68,552
約當現金-定期存款	<u>1,947</u>	<u>-</u>
合計	<u>\$ 111,140</u>	<u>\$ 68,773</u>

1. 本公司往來之金融機構信用品質良好，且本公司與多家金融機構往來以分散信用風險，預期發生違約之可能性甚低，於資產負債表日最大信用風險之暴險金額為現金之帳面金額。

2. 有關本公司將現金提供作為借款及保證額度之擔保，請詳附註八。

(二)以成本衡量之金融資產－非流動

<u>項 目</u>	<u>103年12月31日</u>	<u>102年12月31日</u>
非上市櫃公司股票	\$ 11,751	\$ 11,751
累計減損－以成本衡量之金融資產	(5,500)	(5,500)
合計	<u>\$ 6,251</u>	<u>\$ 6,251</u>

1. 本公司持有之標的依據投資之意圖應分類為備供出售金融資產，惟因該

標的非於活絡市場公開交易，且無法取得足夠之類似公司之產業資訊及被投資公司之相關財務資訊，因此無法合理可靠衡量該些標的之公允價值，因此分類為「以成本衡量之金融資產」。

2. 本公司上述以成本衡量之金融資產未有提供質押之情況。

(三) 應收帳款

	<u>103年12月31日</u>	<u>102年12月31日</u>
應收帳款	\$ 175,497	\$ 114,665
備抵呆帳	(3)	(2)
	<u>\$ 175,494</u>	<u>\$ 114,663</u>

1. 本公司之應收帳款為未逾期且未減損者，依據本公司之授信標準的信用品質資訊如下：

	<u>103年12月31日</u>	<u>102年12月31日</u>
現有客戶且資本額低於10億	\$ 72,625	\$ 51,563
現有客戶且資本額超過10億	<u>101,418</u>	<u>62,915</u>
	<u>\$ 174,043</u>	<u>\$ 114,478</u>

2. 已逾期但未減損之金融資產之帳齡分析如下：

	<u>103年12月31日</u>	<u>102年12月31日</u>
60天內	<u>\$ 1,451</u>	<u>\$ 185</u>

以上係以逾期天數為基準進行之帳齡分析。

3. 已減損金融資產之變動分析：

(1) 於民國 103 年及 102 年 12 月 31 日止，本公司已減損之應收帳款金額分別為\$3 及\$2。

(2) 備抵呆帳變動表如下：

	<u>103年度</u>	<u>102年度</u>
1月1日	\$ 2	\$ 5
本期迴轉減損損失	-	(3)
本期提列減損損失	<u>1</u>	<u>-</u>
12月31日	<u>\$ 3</u>	<u>\$ 2</u>

4. 本公司之應收帳款於民國 103 年及 102 年 12 月 31 日最大信用風險之暴險金額為每類應收帳款之帳面金額。

(四) 存貨

	<u>103年12月31日</u>		
	<u>成本</u>	<u>備抵跌價損失</u>	<u>帳面金額</u>
原料	\$ 168	\$ -	\$ 168
商品	<u>97,965</u>	<u>(26,388)</u>	<u>71,577</u>
合計	<u>\$ 98,133</u>	<u>(\$ 26,388)</u>	<u>\$ 71,745</u>

	102年12月31日		
	成本	備抵跌價損失	帳面金額
原料	\$ 83	\$ -	\$ 83
商品	120,278	(40,395)	79,883
合計	\$ 120,361	(\$ 40,395)	\$ 79,966

本公司民國 103 年及 102 年度將存貨自成本沖減至淨變現價值而認列之銷貨成本為(\$14,007)及(\$24,385)。

(五) 採用權益法之投資

	103年12月31日	102年12月31日
Sentronic Investment Limited	\$ 74,212	\$ 76,519

1. 有關本公司之子公司資訊請參見本公司民國 103 年度合併財務報告附註四、(三)。

2. 本公司民國 103 年及 102 年度採用權益法之投資分別認列投資損失 \$5,623 及 \$1,310，均係依該被投資公司同期經會計師查核之財務報表認列之。

(六) 短期借款

借款性質	103年12月31日	利率區間	擔保品
<u>銀行借款</u>			
購料借款	\$ 41,529	1.18%~2.30%	定存及備償戶
借款性質	102年12月31日	利率區間	擔保品
<u>銀行借款</u>			
購料借款	\$ 104,309	1.16%~2.32%	定存及備償戶

(七) 退休金

1. 本公司依據「勞動基準法」之規定，訂有確定福利之退休辦法，適用於民國 94 年 7 月 1 日實施「勞工退休金條例」前所有正式員工之服務年資，以及於實施「勞工退休金條例」後選擇繼續適用勞動基準法員工之後續服務年資。員工符合退休條件者，退休金之支付係根據服務年資及退休前 6 個月之平均薪資計算，15 年以內(含)的服務年資每滿一年給予兩個基數，超過 15 年之服務年資每滿一年給予一個基數，惟累積最高以 45 個基數為限。本公司按月就薪資總額 2%提撥退休基金，以勞工退休準備金監督委員會之名義專戶儲存於台灣銀行。

(1) 資產負債表認列之金額如下：

	103年12月31日	102年12月31日
已提撥確定福利義務現值	(\$ 19,097)	(\$ 18,105)
計畫資產公允價值	11,471	10,411
	(7,626)	(7,694)
未認列前期服務成本	-	-
認列於資產負債表之淨負債 (表列「其他非流動負債」)	(\$ 7,626)	(\$ 7,694)

(2) 確定福利義務現值之變動如下：

	<u>103年</u>	<u>102年</u>
1月1日確定福利義務現值	(\$ 18,105)	(\$ 18,420)
當期服務成本	(130)	(132)
利息成本	(362)	(276)
精算損益	(500)	723
12月31日確定福利義務現值	<u>(\$ 19,097)</u>	<u>(\$ 18,105)</u>

(3) 計畫資產公允價值之變動如下：

	<u>103年</u>	<u>102年</u>
1月1日計畫資產之公允價值	\$ 10,411	\$ 9,529
計畫資產預期報酬	185	170
計畫資產	61	(45)
雇主之提撥金	814	757
12月31日計畫資產之公允價值	<u>\$ 11,471</u>	<u>\$ 10,411</u>

(4) 認列於綜合損益表之費用總額：

	<u>103年度</u>	<u>102年度</u>
當期服務成本	\$ 130	\$ 132
利息成本	362	276
計畫資產預期報酬	(185)	(170)
當期退休金成本	<u>\$ 307</u>	<u>\$ 238</u>

上述費用認列於綜合損益表中之各類成本及費用明細如下：

	<u>103年度</u>	<u>102年度</u>
管理費用	<u>\$ 307</u>	<u>\$ 238</u>

(5) 認列於其他綜合損益之精算損益如下：

	<u>103年度</u>	<u>102年度</u>
本期認列	<u>\$ 440</u>	<u>(\$ 677)</u>
累積金額	<u>\$ 4,922</u>	<u>\$ 4,482</u>

(6) 本公司之確定福利退休計畫資產，係由台灣銀行按勞工退休基金年度投資運用計畫所定委託經營項目之比例及金額範圍內，依勞工退休基金收支保管及運用辦法第六條之項目(即存放國內外之金融機構，投資國內外上市、上櫃或私募之權益證券及投資國內外不動產之證券化商品等)辦理委託經營。該基金之運用，其每年決算分配之最低收益，不得低於依台灣當地銀行二年定期存款利率計算之收益。民國103年及102年12月31日構成總計畫資產公允價值之百分比，請詳政府公告之各年度之勞工退休基金運用報告。

整體計畫資產預期報酬率係根據歷史報酬趨勢，對義務之整體期間報酬之預測，並參考勞工退休基金監理會對勞工退休基金之運用情形，於考量最低收益不得低於當地銀行二年定期存款利率之收益影響所作之估計。

(7)有關退休金之精算假設彙總如下

	<u>103年度</u>	<u>102年度</u>
折現率	<u>2.00%</u>	<u>2.00%</u>
未來薪資增加率	<u>3.00%</u>	<u>3.00%</u>
計畫資產預期長期報酬率	<u>1.75%</u>	<u>1.75%</u>

對於未來死亡率之假設係按照各國已公布的統計數字及經驗估計，依照台灣地區第5回經驗生命表估計。

(8)經驗調整之歷史資訊如下：

	<u>103年度</u>	<u>102年度</u>	<u>101年度</u>
確定福利義務現值	(\$ 19,097)	(\$ 18,105)	(\$ 18,420)
計畫資產公允價值	<u>11,471</u>	<u>10,411</u>	<u>9,529</u>
計畫剩餘(短絀)	<u>(7,626)</u>	<u>(7,694)</u>	<u>(8,891)</u>
計畫負債之經驗調整	<u>(145)</u>	<u>(62)</u>	<u>(3,788)</u>
計畫資產之經驗調整	<u>61</u>	<u>(45)</u>	<u>(90)</u>

(9)本公司於民國103年12月31日後一年內預計支付予退休金計畫之提撥金為\$311。

- 自民國94年7月1日起，本公司依據「勞工退休金條例」，訂有確定提撥之退休辦法，適用於本國籍之員工。本公司就員工選擇適用「勞工退休金條例」所定之勞工退休金制度部分，每月按薪資之6%提繳勞工退休金至勞保局員工個人帳戶，員工退休金之支付依員工個人之退休金專戶及累積收益之金額採月退休金或一次退休金方式領取。民國103年及102年度，本公司依上開退休金辦法認列之退休金成本分別為\$2,052及\$1,960。

(八)股本

民國103年12月31日止，本公司額定資本額為\$410,000，分為41,000仟股(其中4,000,000股保留供認股權憑證行使認股權使用)，實收資本額為\$315,679，每股面額10元。本公司已發行股份之股款均已收訖。

(九)保留盈餘

- 依本公司章程規定，年度總決算如有盈餘，除依法完納一切稅捐外，應先彌補以往年度虧損，次提列10%為法定盈餘公積，其餘除派付股息年息一分外，如尚有盈餘應依股東會決議保留或分派之。本公司於分派盈餘時，應分派員工紅利3%~8%，董事監察人酬勞3%，其餘為股東紅利。
- 法定盈餘公積除彌補公司虧損及按股東原有股份之比例發給新股或現金外，不得使用之，惟發給新股或現金者，以該項公積超過實收資本額百分之二十五之部分為限。
- (1)本公司分派盈餘時，依法令規定須就當年度資產負債表日之其他權益項目借方餘額提列特別盈餘公積始得分派，嗣後其他權益項目借方餘額迴轉時，迴轉金額得列入可供分派盈餘中。

(2)首次採用IFRSs時，依民國101年4月6日金管證發字第1010012865

號函提列之特別盈餘公積，本公司於嗣後使用、處分或重分類相關資產時，就原提列特別盈餘公積之比例予以迴轉。

4. 本公司民國 103 年及 102 年度之員工紅利及董監酬勞估列金額分別為 \$4,666 及 \$1,098，係依截至當期止之稅後淨利及累積未分配盈餘，考量提列法定盈餘公積等因素後，以章程所定之成數為基礎估列。經股東會決議之民國 102 年度員工紅利及董監酬勞與民國 102 年度財務報告認列之金額一致。

本公司董事會通過及股東會決議之員工紅利及董監酬勞相關資訊可至公開資訊觀測站查詢。

5. 本公司於民國 103 年 6 月 6 日經股東會決議通過之民國 102 年度盈餘分派案如下：

	102 年 度	
	金 額	每 股 股利(元)
法定盈餘公積	\$ 2,518	
現金股利	12,627	\$ 0.4
員工現金紅利	686	
董監事酬勞	412	

本公司於民國 102 年 6 月 10 日經股東會決議通過，民國 101 年度之盈餘除彌補虧損外不予分配。

6. 本公司於民國 104 年 3 月 31 日經董事會提議通過但尚未經股東會決議之民國 103 年度之盈餘分派案如下：

	103年度	
	金 額	每 股 股利(元)
法定盈餘公積	\$ 8,640	
現金股利	47,352	\$ 1.5
員工紅利	2,573	
董監酬勞	1,544	

(十) 其他權益項目

	103年度	102年度
1月1日	\$ 323	(\$ 2,836)
國外營運機構財務報表之兌換差額	3,316	3,159
12月31日	\$ 3,639	\$ 323

(十一) 營業收入

	103年度	102年度
銷貨收入	\$ 777,481	\$ 898,801
其他營業收入	8,687	4,298
合計	\$ 786,168	\$ 903,099

(十二)費用性質之額外資訊

	<u>103年度</u>	<u>102年度</u>
製成品及在製品存貨之變動	\$ 581,438	\$ 773,181
耗用之原料及物料	1,164	952
員工福利費用	66,736	49,205
廠房及設備折舊費用	3,392	5,214
運輸費用	4,401	5,318
營業租賃租金	6,896	6,997
其他費用	32,678	25,736
營業成本及營業費用	<u>\$ 696,705</u>	<u>\$ 866,603</u>

(十三)員工福利費用

	<u>103年度</u>	<u>102年度</u>
薪資費用	\$ 59,715	\$ 42,836
勞健保費用	3,842	3,421
退休金費用	2,359	2,198
其他用人費用	820	750
	<u>\$ 66,736</u>	<u>\$ 49,205</u>

本公司民國 103 年及 102 年度 12 月 31 日員工人數分別為 57 人及 65 人。
(十四)所得稅

1. 所得稅費用

(1) 所得稅費用組成部分：

	<u>103年度</u>	<u>102年度</u>
<u>當期所得稅</u>		
當期所得產生之所得稅	\$ 730	\$ -
未分配盈餘加徵	1,004	-
當期所得稅總額	<u>1,734</u>	<u>-</u>
<u>遞延所得稅</u>		
暫時性差異之原始產生及迴轉	5,963	2,475
所得稅費用	<u>\$ 7,697</u>	<u>\$ 2,475</u>

(2) 與其他綜合損益相關之所得稅金額：

	<u>103年度</u>	<u>102年度</u>
確定福利義務之精算損失(利益)	\$ 75	(\$ 115)

2. 所得稅費用與會計利潤關係：

	<u>103年度</u>	<u>102年度</u>
稅前淨利按法令稅率計算所得稅	\$ 15,997	\$ 5,242
按法令規定不得認列項目影響數	(9,304)	(2,767)
未分配盈餘加徵	1,004	-
所得稅費用	<u>\$ 7,697</u>	<u>\$ 2,475</u>

3. 因暫時性差異及虧損扣抵而產生之各遞延所得稅資產或負債金額如下：

	103年度			
	1月1日	認列於損益	認列於其他	
			綜合淨利	12月31日
<u>遞延所得稅資產</u>				
存貨及呆滯跌價損失	\$ 4,574	\$ -	\$ -	\$ 4,574
備抵呆帳超限數	36	-	-	36
未實現兌換利益	31	-	-	31
退休金財稅差異	661	(610)	-	51
確定福利計劃精算損益	446	-	75	521
虧損扣抵	<u>5,353</u>	<u>(5,353)</u>	<u>-</u>	<u>-</u>
合計	<u>\$ 11,101</u>	<u>(\$ 5,963)</u>	<u>\$ 75</u>	<u>\$ 5,213</u>

	102年度			
	1月1日	認列於損益	認列於其他	
			綜合淨利	12月31日
<u>遞延所得稅資產</u>				
存貨及呆滯跌價損失	\$ 4,574	\$ -	\$ -	\$ 4,574
備抵呆帳超限數	36	-	-	36
未實現兌換利益	31	-	-	31
退休金財稅差異	711	(50)	-	661
確定福利計劃精算損益	561	-	(115)	446
職工福利	35	(35)	-	-
虧損扣抵	<u>7,743</u>	<u>(2,390)</u>	<u>-</u>	<u>5,353</u>
合計	<u>\$ 13,691</u>	<u>(\$ 2,475)</u>	<u>(\$ 115)</u>	<u>\$ 11,101</u>

4. 本公司截至民國 102 年 12 月 31 日尚未使用之虧損扣抵之有效期限及未認列遞延所得稅資產相關金額如下：

發生年度	申報數/核定數	尚未抵減金額	未認列遞延	
			所得稅資產部分	最後扣抵年度
97	\$ 41,604	\$ 12,928	(\$ 8,376)	107年度
98	45,002	44,894	(17,958)	108年度
100	<u>21,706</u>	<u>21,647</u>	<u>(21,647)</u>	110年度
	<u>\$ 108,312</u>	<u>\$ 79,469</u>	<u>(\$ 47,981)</u>	

5. 本公司營利事業所得稅業經稅捐稽徵機關核定至民國 101 年度。

6. 本公司帳列之未分配盈餘皆屬民國 87 年度以後產生。

7. 民國 103 年及 102 年 12 月 31 日，本公司股東可扣抵稅額帳戶餘額分別 \$33,345 及 \$36,447，民國 102 年度盈餘分配之稅額扣抵比率為 20.48%，民國 103 年度盈餘分配之預計稅額扣抵比率為 21.88%。

子公司	<u>103年12月31日</u>	<u>102年12月31日</u>
(四) <u>主要管理階層薪酬資訊</u>	<u>USD 2,100仟元</u>	<u>USD 2,100仟元</u>
薪資及其他短期員工福利	<u>103 年 度</u>	<u>102 年 度</u>
	<u>\$ 11,931</u>	<u>\$ 4,492</u>

八、質押之資產

本公司資產提供擔保明細如下：

項 目	帳 面 價 值		擔 保 用 途
	103年12月31日	102年12月31日	
其他流動資產			
— 質押定期存款	\$ 25,700	\$ 27,059	短期借款及關稅保證額度
— 備償戶	75,458	146,762	"
	<u>\$ 101,158</u>	<u>\$ 173,821</u>	

九、重大承諾事項及未認列之合約承諾

本公司與非關係人簽訂有租賃契約，租期至 104 年 12 月；依租約規定，未來應支付之租金總額如下：

期 間	金 額
104年度	<u>\$ 4,008</u>

十、重大之災害損失

無。

十一、重大之期後事項

無。

十二、其他

(一) 資本風險管理

本公司之資本管理目標，係為保障公司能繼續經營，維持最佳資本結構以降低資金成本，並為股東提供報酬。為了維持或調整資本結構，本公司可能會調整支付予股東之股利金額、發行新股或出售資產以降低債務。本公司係依營運所須資金調節公司之借款金額。

(二) 金融工具

1. 金融工具公允價值資訊

除下表所列者外，本公司非以公允價值衡量之金融工具(包括現金、應收票據、應收帳款、其他應收款、以成本衡量之金融資產、存出保證金、短期借款、應付票據、應付帳款及其他應付款)的帳面金額係公允價值之合理近似值，另以公允價值衡量之金融工具的公允價值資訊請詳附註十二、(三)。

2. 財務風險管理政策

(1) 本公司日常營運受多項財務風險之影響，包含市場風險(包括匯率

風險、利率風險、及價格風險)、信用風險及流動性風險。本公司整體風險管理政策著重於金融市場的不可預測事項，並尋求可降低對本公司財務狀況及財務績效之潛在不利影響。

- (2) 風險管理工作由本公司財務部按照董事會核准之政策執行。本公司財務部透過與公司營運單位密切合作，負責辨認、評估與規避財務風險。董事會對整體風險管理訂有書面原則，亦對特定範圍與事項提供書面政策，例如匯率風險、利率風險、信用風險、衍生與非衍生金融工具之使用，以及剩餘流動資金之投資。

3. 重大財務風險之性質及程度

(1) 市場風險

匯率風險

本公司係跨國營運，主要之貨幣為新台幣。相關匯率風險來自已認列之資產及負債及對國外營運機構之淨投資。本公司管理階層已訂定政策，規定管理相對其功能性貨幣之匯率風險。本公司透過財務部就其整體匯率風險進行管理。

103年12月31日			
	<u>外幣(仟元)</u>	<u>匯率</u>	<u>帳面金額 (新台幣)</u>
(外幣:功能性貨幣)			
<u>金融資產</u>			
<u>貨幣性項目</u>			
美金：新台幣	\$ 6,978	31.650	\$ 220,854
日幣：新台幣	1,077	0.2646	285
<u>採用權益法之投資</u>			
美金：台幣	2,345	31.650	74,212
<u>金融負債</u>			
<u>貨幣性項目</u>			
美金：新台幣	\$ 3,200	31.650	\$ 101,280
日幣：新台幣	-	0.2646	-
102年12月31日			
	<u>外幣(仟元)</u>	<u>匯率</u>	<u>帳面金額 (新台幣)</u>
(外幣:功能性貨幣)			
<u>金融資產</u>			
<u>貨幣性項目</u>			
美金：新台幣	\$ 4,708	29.805	\$ 140,322
日幣：新台幣	1,166	0.2839	331
<u>採用權益法之投資</u>			
美金：台幣	2,567	29.81	76,519
<u>金融負債</u>			
<u>貨幣性項目</u>			
美金：新台幣	\$ 4,608	29.805	\$ 137,341
日幣：新台幣	120	0.2839	34

價格風險

本公司未有商品價格風險之暴險。為管理權益工具投資之價格風險，本公司係限制投資餘額之限額。

利率風險

- A. 本公司之利率風險來自短期借款。按浮動利率發行之借款使本公司承受現金流量利率風險，部分風險被按浮動利率持有之現金抵銷。按固定利率發行之借款則使本公司承受公允價值利率風險。於民國 103 年及 102 年度本公司並無浮動利率之借款。
- B. 本公司模擬多項方案並分析利率風險，包含考量再融資、現有部位之續約、其他可採用之融資等，以計算特定利率之變動對損益之影響。

(2) 信用風險

- A. 信用風險係本公司因客戶或金融工具之交易對手無法履行合約義務而產生財務損失之風險。主要信用風險來自現金及存放於銀行與金融機構之存款，並包括尚未收現之應收帳款及已承諾之交易。對銀行及金融機構而言，主要以獲獨立信評等級至少為「A」級之機構，才會被接納為交易對象。
- B. 於民國 103 年及 102 年度管理階層不預期會受交易對手之不履約而產生任何重大損失。

(3) 流動性風險

- A. 現金流量預測是由公司內各營運個體執行，並由公司財務部予以彙總。公司財務部監控公司流動資金需求之預測，確保其有足夠資金得以支應營運需要，並在任何時候維持足夠之未支用的借款承諾額度，以使公司不致違反相關之借款限額或條款。
- B. 下表係本公司之非衍生金融負債及按相關到期日予以分組，係依據資產負債表日至合約到期日之剩餘期間進行分析。下表所揭露之合約現金流量金額係未折現之金額。

非衍生金融負債：

<u>103年12月31日</u>	<u>1年內</u>	<u>1至3年</u>	<u>3年以上</u>
短期借款	\$ 42,255	\$ -	\$ -
應付票據	1,440	-	-
應付帳款	72,512	-	-
其他應付款	33,336	-	-
<u>102年12月31日</u>	<u>1年內</u>	<u>1至3年</u>	<u>3年以上</u>
短期借款	\$ 106,124	\$ -	\$ -
應付票據	1,494	-	-
應付帳款	81,595	-	-
其他應付款	19,934	-	-

(三) 公允價值估計

1. 下列為分析以公允價值衡量之金融工具所採用之評價技術。各等級之

定義如下：

第一等級：相同資產或負債於活絡市場之公開報價(未經調整)。

第二等級：除包含於第一等級之公開報價外，資產或負債直接(亦即價格)或間接(亦即由價格推導而得)可觀察之輸入值。

第三等級：非以可觀察市場資料為基礎之資產或負債之輸入值。

2. 本公司未持有以公允價值衡量之金融資產。

十三、附註揭露事項

(一) 重大交易事項相關資訊

1. 資金貸與他人情形：

編號	貸出資金之公司	貸與對象	往來項目	本期最高金額 (註3)	期末餘額 (註3)	實際動支 金額	利率 區間	資金貸與 性質 (註2)	業務往來 金額	有短期融 通資金必 要之原因	提列備 抵呆帳 金額	擔保品		對個別對象 資金貸與限 額	資金貸與 總限額	備註
												名稱	價值			
0	STH International (HK) Limited	昱准國際貿易(上海)有限公司	其他應收款	\$ 2,424	\$ -	\$ -	3%	2	\$ -	營運週轉金	\$ -	無	\$ -	\$ 15,891	\$ 19,069	

註 1：依 STH International (HK) Limited 訂定之資金貸與他人作業程序，集團內由母公司直接或間接持有有表決權股份百分之百之國外公司間，貸與總金額以不超過淨值 60% 為限，個別貸放金額以不超過淨值 50% 為限。

註 2：資金貸與性質之填寫方法如下：

(1). 有業務往來者請填 1。

(2). 有短期融通資金必要者請填 2。

註 3：此為董事會通過之額度，STH 實際撥貸金額為 \$0。

2. 為他人背書保證：

編號 (註1)	背書保證者 公司名稱	被背書保證對象		對單一企 業背書保 證限額	本期最高背 書保證餘額	期末背書 保證餘額	實際動支 金額	以財產擔 保之背書 保證金額	累計背書保證 金額佔最近期 財務報表淨值 之比率	背書保證最 高限額	屬母公司 對子公司 背書保證	屬子公司 對母公司 背書保證	屬對大陸地 區背書保證	備註
		公司名稱	關係 (註)											
0	昱捷股份有限公司	STH International (HK) Limited	孫公司	\$ 125,977	\$ 66,465	\$ 66,465	\$ -	\$ -	15.83%	\$ 209,962	Y	N	N	

註：本公司對外背書保證之總額不得超過當期淨值 50%；對單一企業背書保證額度以不超過當期淨值 20% 為限，惟對海外單一聯屬公司則以不超過淨值 30% 為限。

3. 期末持有有價證券情形：

持有之公司	有價證券種類及名稱	與有價證券發 行人之關係	帳列科目	期 末				備註
				股 數	帳面金額	持股比例	市價	
昱捷股份有限公司	Green Breeze Plant Corporation等	無	以成本衡量之金融資產-非流動	略	\$ 6,251	略	略	-

4. 累積買進或賣出同一有價證券之金額達新台幣三億元或實收資本額百分之二十以上：無。

5. 取得不動產之金額達新台幣三億元或實收資本額百分之二十以上：無。

6. 處分不動產之金額達新台幣三億元或實收資本額百分之二十以上：無。

7. 與關係人進、銷貨之金額達新台幣一億元或實收資本額百分之二十以上：無。

8. 應收關係人款項達新台幣一億元或實收資本額百分之二十以上：無。

9. 從事衍生性金融商品交易：無。

(二) 轉投資事業相關資訊

被投資公司名稱、所在地區等相關資訊：

投資公司名稱	被投資公司名稱	所在地區	主要營業項目	原始投資金額		期末持有			被投資公司本期損益	本期認列之投資損益	備註
				本期期末	上期期末	股數	比率	帳面金額			
昱捷股份有限公司	Sentronic Investments Limited	英屬維京群島	一般投資業務	\$ 47,475	\$ 47,475	1,500,000	100	\$ 74,212	(\$ 5,623)	(\$ 5,623)	子公司
Sentronic Investments Limited	STH International (HK) Limited	香港	電子零組件銷售	29,498	29,498	7,730,000	100	31,781	(1,380)	(1,380)	孫公司

(三) 大陸投資資訊

1. 轉投資大陸地區之事業相關資訊

大陸被投資公司名稱	主要營業項目	實收資本額	投資方式	本期期初自台灣匯出累積投資金額	本期匯出或收回投資金額		本期期末自台灣匯出累積投資金額	本公司直接或間接投資之持股比例	本期認列投資(損)益(註)	期末投資帳面價值	截至本期止已匯回台灣之投資收益	備註
					匯出	收回						
昱准國際貿易(上海)有限公司	國際貿易	\$ 34,815	透過第三地區現有公司再投資大陸公司	\$ 34,815	\$ -	\$ -	\$ 34,815	100	(\$ 4,227)	\$ 41,434	-	

註：昱翰科技(深圳)有限公司已於102年度清算完成，自台灣匯出累積投資金額\$8,160尚未匯回。

公司名稱	本期期末累計自台灣匯出赴大陸地區投資金額	經濟部投審會核准投資金額	依經濟部投審會規定赴大陸地區投資限額
昱捷股份有限公司	\$ 42,975	\$ 47,055	\$ 251,954

註：係依台灣母公司簽證會計師查核之財務報表認列投資損益。

2. 本公司直接或間接經由第三地區事業與轉投資大陸被投資公司所發生之下列重大交易事項，暨其價格、付款條件、未實現損益及其他有助於瞭解大陸投資對財務報表影響之有關資訊：

- (1) 進貨金額及百分比與相關應付款項之期末餘額及百分比：無。
(2) 銷貨金額及百分比與相關應收款項之期末餘額及百分比：

交易對象	金額	佔該科目金額百分比	收款條件	期末應收帳款		
				金額	佔該科目金額百分比	未實現損益
昱准國際貿易(上海)有限公司	\$ 3,361	-	月結90天	\$ 720	-	\$ -
STH International (HK) Limited	53,572	7%	月結60天	10,691	6%	-

- (3) 財產交易金額及其所產生之損益數額：無。
(4) 票據背書、保證或提供擔保品之期末餘額及其目的：無。
(5) 資金融通之最高餘額、期末餘額、利率區間及當期利息總額：請詳附註十一(一)1.說明。
(6) 其他對當期損益或財務狀況有重大影響之交易事項：無。

十四、營運部門資訊

不適用。

十五、首次採用 IFRSs

不適用。

昱捷股份有限公司
現金及約當現金明細表
民國 103 年 12 月 31 日

單位：新台幣仟元

項	目	摘	要	金	額
庫存現金及零用金				\$	379
支票存款					19
活期存款-新台幣					30,988
-美金		USD 2,449.36仟元，	折合率31.65		77,522
-日幣		JPY 1,077仟元，	折合率0.2646		285
約當現金-定期存款					1,947
				\$	<u>111,140</u>

(以下空白)

昱捷股份有限公司
應收帳款淨額明細表
民國 103 年 12 月 31 日

單位：新台幣仟元

<u>客 戶 名 稱</u>	<u>金 額</u>	<u>備 註</u>
關係人		
STH International (HK) Ltd.	\$ 10,691	
昱准國際貿易(上海)有限公司	<u>720</u>	
	<u>11,411</u>	
非關係人		
蘇州佳世達電通有限公司	22,134	
中華映管股份有限公司	16,086	
南京群志光電有限公司	15,923	
中華電信股份有限公司電信 研究院	15,839	
上海群志光電有限公司	11,806	
精英電腦股份有限公司	10,888	
其 他	<u>71,410</u>	每一零星客戶餘額均未超過本科目總額5%
	<u>164,086</u>	
	175,497	
減：備抵呆帳	(<u>3</u>)	
	<u>\$ 175,494</u>	

昱捷股份有限公司
存貨明細表
民國 103 年 12 月 31 日

單位：新台幣仟元

項 目	金 額	備 註
	成 本	市 價
原 料	\$ 168	\$ 168
商 品	97,965	81,610
	98,133	<u>\$ 81,778</u>
減：備抵跌價損失	(26,388)	
	<u>\$ 71,745</u>	

(以下空白)

昱捷股份有限公司
採權益法之長期股權投資變動明細表
民國 103 年 1 月 1 日至 103 年 12 月 31 日

單位：新台幣仟元

名 稱	期 初 餘 額		本 期 增 加		本 期 減 少		期 末 餘 額			市價或股權淨值		提供擔保或	
	股 數	金 額	股 數	金 額	股 數	金 額	股 數	持 股 比 例	金 額	單 價 (元)	總 價	質 押 情 形	備 註
Sentronic Investments Limited	1,500,000	<u>\$ 76,519</u>	-	<u>\$ 3,316</u>	-	<u>(\$ 5,623)</u>	1,500,000	100.00	<u>\$ 74,212</u>	\$ 49.47	\$ 74,212	無	

(以下空白)

昱捷股份有限公司
短期借款明細表
民國 103 年 12 月 31 日

單位：新台幣仟元

<u>借 款 種 類</u>	<u>說 明</u>	<u>期 末 餘 額</u>	<u>契 約 期 間</u>	<u>利 率 區 間</u>	<u>融 資 額 度</u>	<u>抵 押 或 擔 保</u>	<u>備 註</u>
購料借款	金融機構借款	<u>\$ 41,529</u>	一年內到期	1.18%~2.30%	\$ 500,000	質押定期存款及活期存款	

(以下空白)

昱捷股份有限公司
應付帳款明細表
民國 103 年 12 月 31 日

單位：新台幣仟元

<u>供 應 商 名 稱</u>	<u>金 額</u>	<u>備 註</u>
富鼎先進電子股份有限公司	\$ 36,052	
台灣瑞薩電子股份有限公司	16,567	
美微科半導體股份有限公司	6,519	
其 他	<u>13,374</u>	每一零星供應商餘額均未超過本科目總額5%
	<u>\$ 72,512</u>	

(以下空白)

昱捷股份有限公司
營業收入明細表
民國 103 年 1 月 1 日至 103 年 12 月 31 日

單位：新台幣仟元

項 目	數 量 (註)	金 額	備 註
液晶驅動IC		\$ 287,096	
分散式元件		275,889	
微處理器		69,872	
其 他		<u>146,125</u>	
		778,982	
銷貨退回及折讓		(<u>1,501</u>)	
		777,481	
其他營業收入		<u>8,687</u>	
		<u>\$ 786,168</u>	

註：本公司營業項目主要為電子零件之代理經銷，所銷售之產品項目因種類規格繁多，計價單位不一，故未揭露銷售數量。

昱捷股份有限公司
營業成本明細表
民國 103 年 1 月 1 日至 103 年 12 月 31 日

單位：新台幣仟元

項 目	金 額	備 註
期初商品存貨	\$ 120,278	
加：本期進貨	573,673	
減：期末存貨	(97,965)	
轉列費用	(541)	
進銷成本	<u>595,445</u>	
期初原料	83	
加：本期進料	1,250	
減：期末原料	(168)	
本期耗用原料	1,165	
直接人工	11,615	
製造費用	<u>15,154</u>	
製成品成本	<u>27,934</u>	
產銷成本	623,379	
存貨評價損失	(14,007)	
商品盤盈	<u>-</u>	
營業成本	<u>\$ 609,372</u>	

昱捷股份有限公司
營業費用明細表
民國 103 年 12 月 31 日

單位：新台幣仟元

項目	摘要	金額	備註
推銷費用			
薪資支出		\$ 18,792	
運費		4,293	
交際費		2,692	
其他費用		<u>5,796</u>	各單獨項目餘額均未超 過本科目總額5%
		<u>31,573</u>	
管理及總務費用			
薪資支出		29,308	
保險費		4,161	
勞務費		4,425	
租金支出		6,307	
退休金費用		2,359	
其他費用		<u>9,200</u>	各單獨項目餘額均未超 過本科目總額5%
		<u>55,760</u>	
合計		<u>\$ 87,333</u>	

五、最近年度經會計師查核簽證之母子公司合併財務報告：

昱捷股份有限公司

關係企業合併財務報表聲明書

本公司 103 年度（自 103 年 1 月 1 日至 103 年 12 月 31 日止）依「關係企業合併營業報告書關係企業合併財務報告及關係報告書編製準則」應納入編製關係企業合併財務報告之公司與依國際會計準則第二十七號應納入編製母子公司合併財務報告之公司均相同，且關係企業合併財務報告所應揭露相關資訊於前揭母子公司合併財務報告中均已揭露，爰不再另行編製關係企業合併財務報告。

特此聲明

公司名稱：昱捷股份有限公司



負責人：蔡棟國



中華民國 104 年 3 月 31 日

會計師查核報告書

(104)財審報字第 14003940 號

昱捷股份有限公司 公鑒：

昱捷股份有限公司及其子公司民國 103 年及 102 年 12 月 31 日之合併資產負債表，暨民國 103 年及 102 年 1 月 1 日至 12 月 31 日之合併綜合損益表、合併權益變動表及合併現金流量表，業經本會計師查核竣事。上開合併財務報告之編製係管理階層之責任，本會計師之責任則為根據查核結果對上開合併財務報告表示意見。

本會計師係依照「會計師查核簽證財務報表規則」及中華民國一般公認審計準則規劃並執行查核工作，以合理確信財務報告有無重大不實表達。此項查核工作包括以抽查方式獲取財務報告所列金額及所揭露事項之查核證據、評估管理階層編製財務報告所採用之會計原則及所作之重大會計估計，暨評估財務報告整體之表達。本會計師相信此項查核工作可對所表示之意見提供合理之依據。

依本會計師之意見，第一段所述合併財務報告在所有重大方面係依照「證券發行人財務報告編製準則」及金融監督管理委員會認可之國際財務報導準則、國際會計準則、解釋及解釋公告編製，足以允當表達昱捷股份有限公司及其子公司民國 103 年及 102 年 12 月 31 日之財務狀況，暨民國 103 年及 102 年 1 月 1 日至 12 月 31 日之財務績效與現金流量。

昱捷股份有限公司已編製民國 103 年度及 102 年度個體財務報告，並經本會計師出具無保留意見之查核報告在案，備供參考。

資 誠 聯 合 會 計 師 事 務 所

蕭春鴛

會計師

林瑟凱

蕭春鴛

林瑟凱



前行政院金融監督管理委員會證券期貨局
核准簽證文號：金管證六字第 0960042326 號
金管證六字第 0960072936 號

中 華 民 國 1 0 4 年 3 月 3 1 日

 昱持水務有限公司
 合併資產負債表
 民國103年12月31日

單位：新台幣仟元

資	產	附註	103 年 12 月 31 日		102 年 12 月 31 日	
			金	%	金	%
流動資產						
1100	現金及約當現金	六(一)	\$ 167,264	28	\$ 126,681	22
1150	應收票據淨額		5,188	1	6,505	1
1170	應收帳款淨額	六(三)	181,662	31	125,650	22
1200	其他應收款		4,434	1	4,637	1
130X	存貨	六(四)	81,399	14	84,378	15
1410	預付款項		14,467	2	4,894	1
1470	其他流動資產	八	109,203	19	181,471	32
11XX	流動資產合計		<u>563,617</u>	<u>96</u>	<u>534,216</u>	<u>94</u>
非流動資產						
1543	以成本衡量之金融資產－非流 動	六(二)	6,251	1	6,251	1
1600	不動產、廠房及設備		8,126	1	11,183	2
1840	遞延所得稅資產	六(十三)	5,384	1	11,272	2
1900	其他非流動資產		4,857	1	4,463	1
15XX	非流動資產合計		<u>24,618</u>	<u>4</u>	<u>33,169</u>	<u>6</u>
1XXX	資產總計		<u>\$ 588,235</u>	<u>100</u>	<u>\$ 567,385</u>	<u>100</u>

(續次頁)

 昱輝股份有限公司
 合併資產負債表
 民國103年12月31日

單位：新台幣仟元

負債及權益		附註	103 年 12 月 31 日			102 年 12 月 31 日		
			金	額	%	金	額	%
流動負債								
2100	短期借款	六(五)及八	\$	41,529	7	\$	104,309	18
2150	應付票據			1,440	-		1,494	-
2170	應付帳款			76,902	13		85,322	15
2200	其他應付款			35,543	6		21,869	4
2230	當期所得稅負債	六(十三)		1,734	-		-	-
2300	其他流動負債			2,557	1		2,549	1
21XX	流動負債合計			<u>159,705</u>	<u>27</u>		<u>215,543</u>	<u>38</u>
非流動負債								
2600	其他非流動負債			8,607	2		8,647	2
2XXX	負債總計			<u>168,312</u>	<u>29</u>		<u>224,190</u>	<u>40</u>
歸屬於母公司業主之權益								
股本								
		六(七)						
3110	普通股股本			315,679	54		315,679	56
保留盈餘								
		六(八)						
3310	法定盈餘公積			3,531	-		1,013	-
3320	特別盈餘公積			996	-		996	-
3350	未分配盈餘			96,078	16		25,184	4
其他權益								
		六(九)						
3400	其他權益			3,639	1		323	-
31XX	歸屬於母公司業主之權益合							
	計			<u>419,923</u>	<u>71</u>		<u>343,195</u>	<u>60</u>
3XXX	權益總計			<u>419,923</u>	<u>71</u>		<u>343,195</u>	<u>60</u>
	負債及權益總計		\$	<u>588,235</u>	<u>100</u>	\$	<u>567,385</u>	<u>100</u>

後附合併財務報告附註為本合併財務報告之一部分，請併同參閱。

董事長：蔡棟國



經理人：陳多明



會計主管：黃千綺



 昱捷股份有限公司
 合併損益表
 民國 103 年及 102 年 1 月 1 日至 12 月 31 日

單位：新台幣仟元
(除每股盈餘為新台幣元外)

項目	附註	103 年 度			102 年 度		
		金	額	%	金	額	%
4000 營業收入	六(十)	\$	856,516	100	\$	1,007,129	100
5000 營業成本	六(四)(十一)	(666,925)	(78)	(880,445)	(88)
5950 營業毛利淨額			189,591	22		126,684	12
營業費用	六(十一)(十二)及七						
6100 推銷費用		(38,831)	(4)	(35,954)	(4)
6200 管理費用		(66,254)	(8)	(55,285)	(5)
6000 營業費用合計		(105,085)	(12)	(91,239)	(9)
6900 營業利益			84,506	10		35,445	3
營業外收入及支出							
7010 其他收入			4,073	-		1,915	-
7020 其他利益及損失			7,129	1	(2,700)	-
7050 財務成本		(1,607)	-	(3,835)	-
7000 營業外收入及支出合計			9,595	1	(4,620)	-
7900 稅前淨利			94,101	11		30,825	3
7950 所得稅費用	六(十三)	(7,697)	(1)	(2,462)	-
8200 本期淨利		\$	86,404	10	\$	28,363	3
其他綜合損益(淨額)							
8310 國外營運機構財務報表換算之兌換差額	六(九)	\$	3,316	-	\$	3,159	-
8360 確定福利計畫精算(損失)利益	六(六)	(440)	-		677	-
8399 與其他綜合損益組成部分相關之所得稅	六(十三)		75	-	(115)	-
8300 本期其他綜合利益之稅後淨額		\$	2,951	-	\$	3,721	-
8500 本期綜合利益總額		\$	89,355	10	\$	32,084	3
淨利歸屬於：							
8610 母公司業主		\$	86,404	10	\$	28,363	3
綜合損益總額歸屬於：							
8710 母公司業主		\$	89,355	10	\$	32,084	3
基本每股盈餘	六(十四)						
9750 基本每股盈餘合計		\$		2.74	\$		0.90
稀釋每股盈餘							
9850 稀釋每股盈餘合計		\$		2.73	\$		0.90

後附合併財務報告附註為本合併財務報告之一部分，請併同參閱。

董事長：蔡棟國



經理人：陳多明



會計主管：黃千綺



 昱捷股份有限公司
 合併權益變動表
 民國103年及102年至12月31日

單位：新台幣仟元

附註	歸屬於母公司業主之權益					國外營運機構 財務報表換算 之兌換差額	權益總額
	普通股股本	法定盈餘公積	特別盈餘公積	未分配盈餘	保留盈餘		
102 年 度							
102年1月1日餘額	\$ 315,679	\$ 1,013	\$ 996	(\$ 3,741)	(\$ 2,836)	\$ 311,111	
102年度合併總損益	-	-	-	28,363	-	28,363	
本期其他綜合損益	六(九) -	-	-	562	3,159	3,721	
102年12月31日餘額	<u>\$ 315,679</u>	<u>\$ 1,013</u>	<u>\$ 996</u>	<u>\$ 25,184</u>	<u>\$ 323</u>	<u>\$ 343,195</u>	
103 年 度							
103年1月1日餘額	\$ 315,679	\$ 1,013	\$ 996	\$ 25,184	\$ 323	\$ 343,195	
盈餘指撥及分派：	六(八)						
提列法定盈餘公積	-	2,518	-	(2,518)	-	-	
現金股利	-	-	-	(12,627)	-	(12,627)	
103年度合併總損益	-	-	-	86,404	-	86,404	
本期其他綜合損益	六(九) -	-	-	(365)	3,316	2,951	
103年12月31日餘額	<u>\$ 315,679</u>	<u>\$ 3,531</u>	<u>\$ 996</u>	<u>\$ 96,078</u>	<u>\$ 3,639</u>	<u>\$ 419,923</u>	

後附合併財務報告附註為本合併財務報告之一部分，請併同參閱。

董事長：蔡棟國



經理人：陳多明



會計主管：黃千綺



 昱捷股份有限公司
 合併現金流量表
 民國 103 年及 102 年 1 月 1 日至 12 月 31 日

單位：新台幣仟元

附註	103 年 度	102 年 度
營業活動之現金流量		
合併稅前淨利	\$ 94,101	\$ 30,825
調整項目		
不影響現金流量之收益費損項目		
折舊費用	六(十一) 3,392	5,214
利息費用	1,427	2,624
折價攤銷	27	42
呆帳費用(呆帳轉回利益)	六(三) 6	(25)
處分固定資產利益	-	(294)
與營業活動相關之資產/負債變動數		
與營業活動相關之資產之淨變動		
應收票據淨額	1,317	2,481
應收帳款	(56,042)	178,880
其他應收款	203	6,183
存貨	六(四) 2,979	95,593
預付款項	(9,465)	6,635
受限制資產減少(增加)	八 72,268	(23,433)
與營業活動相關之負債之淨變動		
應付票據	(54)	(2,866)
應付帳款	(8,420)	(56,341)
其他應付款	13,819	898
其他流動負債	8	(4,723)
應計退休金負債	(507)	(520)
營運產生之現金流入	115,059	241,173
支付之利息	(1,548)	(4,338)
支付之所得稅	(108)	(139)
營業活動之淨現金流入	<u>113,403</u>	<u>236,696</u>
投資活動之現金流量		
購置不動產、廠房、設備價款	(335)	(2,444)
處分固定資產價款	-	1,046
存出保證金	(394)	(1,433)
投資活動之淨現金流出	<u>(729)</u>	<u>(2,831)</u>
籌資活動之現金流量		
短期借款減少	(62,780)	(236,435)
發放現金股利	六(八) (12,627)	-
籌資活動之淨現金流出	<u>(75,407)</u>	<u>(236,435)</u>
外幣財務報表匯率影響數	3,316	3,159
本期現金及約當現金增加數	40,583	589
期初現金及約當現金餘額	六(一) 126,681	126,092
期末現金及約當現金餘額	六(一) <u>\$ 167,264</u>	<u>\$ 126,681</u>

後附合併財務報告附註為本合併財務報告之一部分，請併同參閱。

董事長：蔡棟國



經理人：陳多明



會計主管：黃千綺



昱捷股份有限公司
合併財務報告附註
民國103年及102年度

單位：新台幣仟元
(除特別註明者外)

一、公司沿革

昱捷股份有限公司(以下簡稱「本公司」)於中華民國設立。主要業務為電子零件、電腦設備之買賣及進出口貿易，暨電子零組件製造。本公司股票自民國 93 年 11 月 1 日起，於財團法人中華民國證券櫃檯買賣中心掛牌買賣。

二、通過財報之日期及程序

本合併財務報告已於民國 104 年 3 月 31 日經董事會通過發布。

三、新發佈及修訂準則及解釋之適用

(一) 已採用金融監督管理委員會(以下簡稱「金管會」)認可之新發布、修正後國際財務報導準則之影響

無。

(二) 尚未採用金管會認可之新發布、修正後國際財務報導準則之影響

依據金管會民國103年4月3日金管證審字第1030010325號令，上市、上櫃及興櫃公司應自民國104年起全面採用經金管會認可並發布生效之2013年版國際財務報導準則(不包含國際財務報導準則第9號「金融工具」)及民國104年起適用之證券發行人財務報告編製準則(以下統稱「2013年版IFRSs」)編製財務報告，相關新發布、修正及修訂之準則及解釋彙列如下：

<u>新發布/修正/修訂準則及解釋</u>	<u>國際會計準則理事會 發布之生效日</u>
國際財務報導準則第1號之修正「國際財務報導準則第7號之比較揭露對首次採用者之有限度豁免」	民國99年7月1日
國際財務報導準則第1號之修正「嚴重高度通貨膨脹及首次採用者固定日期之移除」	民國100年7月1日
國際財務報導準則第1號之修正「政府貸款」	民國102年1月1日
國際財務報導準則第7號之修正「揭露—金融資產之移轉」	民國100年7月1日
國際財務報導準則第7號之修正「揭露—金融資產及金融負債之互抵」	民國102年1月1日
國際財務報導準則第10號「合併財務報表」	民國102年1月1日 (投資個體於民國103年1月1日生效)
國際財務報導準則第11號「聯合協議」	民國102年1月1日

新發布/修正/修訂準則及解釋

國際財務報導準則第12號「對其他個體之權益之揭露」	民國102年1月1日
國際財務報導準則第13號「公允價值衡量」	民國102年1月1日
國際會計準則第1號之修正「其他綜合損益項目之表達」	民國101年7月1日
國際會計準則第12號之修正「遞延所得稅：標的資產之回收」	民國101年1月1日
國際會計準則第19號之修訂「員工福利」	民國102年1月1日
國際會計準則第27號之修訂「單獨財務報表」	民國102年1月1日
國際會計準則第28號之修正「投資關聯企業及合資」	民國102年1月1日
國際會計準則第32號之修正「金融資產及金融負債之互抵」	民國103年1月1日
國際財務報導解釋第20號「露天礦場於生產階段之剝除成本」	民國102年1月1日
2010年對國際財務報導準則之改善	民國100年1月1日
2009-2011年對國際財務報導準則之改善	民國102年1月1日
經評估後本集團認為除下列各項外，適用2013年版IFRSs將不致對本集團造成重大變動：	

1. 國際會計準則第19號「員工福利」

該準則主要修正以淨確定福利負債（資產）乘以折現率決定淨利息，並用其取代準則修正前之利息成本及計畫資產之預期報酬；刪除精算損益得採「緩衝區法」或發生時一次列入損益之會計政策選擇，並規定精算損益應於發生時列入其他綜合損益；前期服務成本應於發生時認列為損益，不再於符合既得條件前之平均期間內按直線法分攤認列為費用；企業係於不再能撤銷離職福利之要約或於認列相關重組成本之孰早者認列離職福利，而非僅於已明確承諾相關離職事件時，始應認列離職福利為負債及費用等。此外增加確定福利計畫之揭露規定。

2. 國際會計準則第1號「財務報表之表達」

該準則修正其他綜合損益之表達方式，將列示於其他綜合損益之項目依性質分類為「後續不重分類至損益」及「後續將重分類至損益」兩類別。該修正同時規定以稅前金額列示之其他綜合損益項目，其相關稅額應隨前述兩類別予以單獨列示。本集團將依該準則改變綜合損益表之表達方式。

3. 國際財務報導準則第12號「對其他個體之權益之揭露」

該準則整合各號準則對企業所持有子公司、聯合協議、關聯企業及未納入合併報表之結構型個體之權益之揭露規定，並要求揭露相關資訊。本集團將依該準則增加有關合併個體及未合併個體之資訊揭露。

4. 國際財務報導準則第13號「公允價值衡量」

該準則定義公允價值為：於衡量日，市場參與者間在有秩序之交易中出售資產所能收取或移轉負債所須支付之價格。建立公允價值衡量之架構，須以市場參與者之觀點；對於非金融資產之衡量須基於最高及最佳使用狀態；並規範公允價值衡量相關揭露。經評估該準則對本集團財務狀況與經營結果無重大影響，並將依規定增加公允價值衡量相關揭露。

5. 證券發行人財務報告編製準則第十條第三項第三款

該新增要求當企業將發行之金融負債指定為透過損益按公允價值衡量，其公允價值變動金額屬發行人自身信用風險所產生者，應認列於其他綜合損益。

經評估適用 2013 年版 IFRSs 預估對本集團民國 103 年度合併財務報告並無重大影響。

(三) 國際會計準則理事會已發布但尚未經金管會認可之國際財務報導準則之影響

下表彙列國際會計準則理事會已發布但尚未納入金管會認可 2013 年版 IFRSs 之新發布、修正及修訂之準則及解釋：

新發布/修正/修訂準則及解釋	國際會計準則理事會 發布之生效日
國際財務報導準則第9號「金融工具」	民國107年1月1日
國際財務報導準則第10號及國際會計準則第28號之修正「投資者與其關聯企業或合資間之資產出售或投入」	民國105年1月1日
國際財務報導準則第10號、第12號及國際會計準則第28號之修正「投資個體：合併例外之適用」	民國105年1月1日
國際財務報導準則第11號之修正「收購聯合營運權益之會計處理」	民國105年1月1日
國際財務報導準則第14號「管制遞延帳戶」	民國105年1月1日
國際財務報導準則第15號「客戶合約之收入」	民國106年1月1日
國際會計準則第1號之修正「揭露計畫」	民國105年1月1日
國際會計準則第16號及第38號之修正「折舊及攤銷可接受方法之釐清」	民國105年1月1日
國際會計準則第16號及第41號之修正「農業：生產性植物」	民國105年1月1日
國際會計準則第19號之修正「確定福利計畫：員工提撥」	民國103年7月1日
國際會計準則第36號之修正「非金融資產可回收金額之揭露」	民國103年1月1日
國際會計準則第39號之修正「衍生工具之合約更替及避險會計之繼續」	民國103年1月1日
國際財務報導解釋第21號「公課」	民國103年1月1日
2010-2012年對國際財務報導準則之改善	民國103年7月1日
2011-2013年對國際財務報導準則之改善	民國103年7月1日
2012-2014年對國際財務報導準則之改善	民國105年1月1日

本集團現正持續評估上述準則及解釋對本集團財務狀況與經營結果之影響，相關影響待評估完成時予以揭露。

四、重要會計政策之彙總說明

編製本合併財務報告所採用之主要會計政策說明如下。除另有說明外，此等政策在所有報導期間一致地適用。

(一) 遵循聲明

本合併財務報告係依據證券發行人財務報告編製準則與金管會認可之國際

財務報導準則、國際會計準則、解釋及解釋公告(以下簡稱 IFRSs)編製。

(二) 編製基礎

1. 除下列重要項目外，本合併財務報告係按歷史成本編製：

- (1) 按公允價值衡量之透過損益按公允價值衡量之金融資產及負債。
- (2) 按退休基金資產加計未認列前期服務成本與確定福利義務現值之淨額認列之確定福利負債。

2. 編製符合 IFRSs 之財務報告需要使用一些重要會計估計，在應用本集團的會計政策過程中亦需要管理階層運用其判斷，涉及高度判斷或複雜性之項目，或涉及合併財務報告之重大假設及估計之項目，請詳附註五說明。

(三) 合併基礎

1. 合併財務報告編製原則

- (1) 本集團將所有子公司納入合併財務報告編製之個體。子公司指本集團有權主導其財務及營運政策之所有個體，一般係直接或間接持有其超過 50% 表決權之股份。子公司自收購日(即本集團取得控制之日)起全面合併，於喪失控制之日起停止合併。
- (2) 集團內公司間之交易、餘額及未實現損益業已銷除。子公司之會計政策已作必要之調整，與本集團採用之政策一致。
- (3) 對子公司持股之變動若未導致喪失控制(與非控制權益之交易)，係作為權益交易處理，亦即視為與業主間進行之交易。非控制權益之調整金額與所支付或收取對價之公允價值間之差額係直接認列為權益。
- (4) 當集團喪失對子公司之控制，對前子公司之剩餘投資係按公允價值重新衡量，公允價值與帳面金額之差額認列為當期損益。對於先前認列於其他綜合損益與該子公司有關之所有金額，於處分時將被重分類為損益。

2. 列入合併財務報告之子公司：

投資公司名稱	子公司名稱	業務性質	所持股權百分比		說明
			103年 12月31日	102年 12月31日	
昱捷股份有限公司	Sentronic Investments Limited	一般投資業務	100.00	100.00	
Sentronic Investments Limited	STH International (HK) Limited	電子零組件銷售	100.00	100.00	
Sentronic Investments Limited	昱准國際貿易(上海)有限公司	國際貿易	100.00	100.00	

3. 未列入本合併財務報告之子公司：無。

4. 子公司會計期間不同之調整及處理方式：無。

5. 子公司將資金移轉予母公司之能力受重大限制：無。

(四) 外幣換算

本集團內每一個體之財務報告所列之項目，均係以該個體營運所處主要經濟環境之貨幣(即功能性貨幣)衡量。本合併財務報告係以本公司之功能性貨幣「新台幣」作為表達貨幣列報。

1. 外幣交易及餘額

(1) 外幣交易採用交易日或衡量日之即期匯率換算為功能性貨幣，換算此等交易產生之換算差額認列為當期損益。

(2) 外幣貨幣性資產及負債餘額，按資產負債表日之即期匯率評價調整，因調整而產生之換算差額認列為當期損益。

(3) 外幣非貨幣性資產及負債餘額，屬透過損益按公允價值衡量者，按資產負債表日之即期匯率評價調整，因調整而產生之兌換差額認列為當期損益；屬透過其他綜合損益按公允價值衡量者，按資產負債表日之即期匯率評價調整，因調整而產生之兌換差額認列於其他綜合損益項目；屬非按公允價值衡量者，則按初始交易日之歷史匯率衡量。

(4) 兌換損益按交易性質在損益表之「其他利益及損失」列報。

2. 國外營運機構之換算

(1) 功能性貨幣與表達貨幣不同之所有集團個體，其經營結果和財務狀況以下列方式換算為表達貨幣：

A. 表達於每一資產負債表之資產及負債係以該資產負債表日收盤匯率換算；

B. 表達於每一綜合損益表之收益及費損係以當期平均匯率換算；及

C. 所有因換算而產生之兌換差額認列為其他綜合損益。

(2) 國外營運機構之淨投資換算差額認列為其他綜合損益。

(五) 資產負債區分流動及非流動之分類標準

1. 資產符合下列條件之一者，分類為流動資產：

- (1) 預期將於正常營業週期中實現該資產，或意圖將其出售或消耗者。
- (2) 主要為交易目的而持有者。
- (3) 預期於資產負債表日後十二個月內實現者。
- (4) 現金或約當現金，但於資產負債表日後至少十二個月交換或用以清償負債受到限制者除外。

本集團將所有不符合上述條件之資產分類為非流動。

2. 負債符合下列條件之一者，分類為流動負債：

- (1) 預期將於正常營業週期中清償者。
- (2) 主要為交易目的而持有者。
- (3) 預期於資產負債表日後十二個月內到期清償者。
- (4) 不能無條件將清償期限遞延至資產負債表日後至少十二個月者。負債之條款，可能依交易對方之選擇，以發行權益工具而導致清償者，不影響其分類。

本集團將所有不符合上述條件之負債分類為非流動。

(六) 約當現金

約當現金係指短期並具高度流動性之投資，該投資可隨時轉換成定額現金且價值變動之風險甚小。定期存款符合前述定義且其持有目的係為滿足營運上之短期現金承諾者，分類為約當現金。

(七) 放款及應收款

應收帳款係屬原始產生之放款及應收款，係在正常營業過程中就商品銷售或服務提供所產生之應收客戶款項。於原始認列時按公允價值衡量，後續採有效利息法按攤銷後成本扣除減損後之金額衡量。惟屬未付息之短期應收帳款，因折現影響不重大，後續以原始發票金額衡量。

(八) 金融資產減損

1. 本集團於每一資產負債表日，評估是否已經存在減損之任何客觀證據，顯示某一或一組金融資產於原始認列後發生一項或多項事項，且該事項對某一或一組金融資產之估計未來現金流量具有能可靠估計之影響。

2. 本集團用以決定是否存在減損損失之客觀證據的政策如下：

- (1) 發行人或債務人之重大財務困難；
- (2) 違約，諸如利息或本金支付之延滯或不償付；
- (3) 權益工具投資之公允價值大幅或持久性下跌至低於成本。

3. 本集團經評估當已存在減損之客觀證據，且已發生減損損失時，按以下各類別處理：

(1) 以攤銷後成本衡量之金融資產

係以該資產帳面金額與估計未來現金流量按該金融資產原始有效利率折現之現值間之差額，認列減損損失於當期損益。當後續期間減損損失金額減少，且該減少能客觀地與認列減損後發生之事項相連結，則先前認列之減損損失在未認列減損情況下於迴轉日應有之攤銷後成本

之限額內於當期損益迴轉。認列及迴轉減損損失之金額係藉由備抵帳戶調整資產之帳面金額。

(2) 以成本衡量之金融資產

係以該資產帳面金額與估計未來現金流量按類似金融資產之現時市場報酬率折現之現值間之差額，認列減損損失於當期損益。此類減損損失續後不得迴轉。認列減損損失之金額係藉由備抵帳戶調整資產之帳面金額。

(九) 存貨

存貨以實際成本為入帳基礎，成本結轉採加權平均法計算，固定製造費用按生產設備之正常產能分攤，因各期中期間產量波動所產生之成本差異，認列為銷貨成本。期末存貨採成本與淨變現價值孰低衡量，比較成本與淨變現價值孰低時，採逐項比較法；淨變現價值係指在正常情況下之估計售價減除推銷費用後之餘額。

(十) 不動產、廠房及設備

1. 不動產、廠房及設備係以取得成本為入帳基礎。
2. 後續成本只有在與該項目有關之未來經濟效益很有可能流入本集團，且該項目之成本能可靠衡量時，才包括在資產之帳面金額或認列為一項單獨資產。被重置部分之帳面金額應除列。所有其他維修費用於發生時認列為當期損益。
3. 不動產、廠房及設備之後續衡量採成本模式，按估計耐用年限以直線法計提折舊。不動產、廠房及設備各項組成若屬重大，則單獨提列折舊。
4. 本集團於每一財務年度結束日對各項資產之殘值、耐用年限及折舊方法進行檢視，若殘值及耐用年限之預期值與先前之估計不同時，或資產所含之未來經濟效益之預期消耗型態已有重大變動，則自變動發生日起依國際會計準則第 8 號「會計政策、會計估計變動及錯誤」之會計估計變動規定處理。各項資產之耐用年限如下：

儀器設備	3 年~4 年
運輸設備	5 年
辦公設備等	3 年~6 年

(十一) 非金融資產減損

本集團於資產負債表日針對有減損跡象之資產，估計其可回收金額，當可回收金額低於其帳面價值時，則認列減損損失。可回收金額係指一項資產之公允價值減出售成本或其使用價值，兩者較高者。除商譽外，當以前年度已認列資產減損之情況不存在或減少時，則迴轉減損損失，惟迴轉減損損失而增加之資產帳面金額，不超過該資產若未認列減損損失情況下減除折舊或攤銷後之帳面金額。

(十二) 員工福利

1. 短期員工福利

短期員工福利係以預期支付之非折現金額衡量，並於相關服務提供時認列為費用。

2. 退休金

(1) 確定提撥計畫

對於確定提撥計畫，係依權責發生基礎將應提撥之退休基金數額認列為當期之退休金成本。預付提撥金於可退還現金或減少未來給付之範圍內認列為資產。

(2) 確定福利計畫

A. 確定福利計畫下之淨義務係以員工當期或過去服務所賺得之未來福利金額折現計算，並以資產負債表日之確定福利義務現值減除計畫資產之公允價值及未認列之前期服務成本。確定福利淨義務每年由精算師採用預計單位福利法計算，折現率係使用政府公債（於資產負債表日）之市場殖利率。

B. 確定福利計畫產生之精算損益係於發生當期認列於其他綜合損益。

C. 前期服務成本屬立即既得者，則相關費用立即認列為損益；非屬立即既得者，則以直線法於平均既得期間認列為損益。

3. 員工分紅及董監酬勞

員工分紅及董監事酬勞係於具法律或推定義務且金額可合理估計時，認列為費用及負債。嗣後股東會決議實際配發金額與估列金額有差異時，則按會計估計變動處理。另本集團係以財務報告次年度股東會決議前一日之每股公允價值，並考慮除役除息後之金額，計算股票紅利之股數。

(十三) 所得稅

1. 所得稅費用包含當期及遞延所得稅。除與列入其他綜合損益或直接列入權益之項目有關之所得稅分別列入其他綜合損益或直接列入權益外，所得稅係認列於損益。

2. 本集團營運及產生應課稅所得之所在國家在資產負債表日已立法或已實質性立法之稅率計算當期所得稅。未分配盈餘依所得稅法加 10% 之所得稅，嗣盈餘產生年度之次年度於股東會通過盈餘分派案後，始就實際盈餘之分派情形，認列 10% 之未分配盈餘所得稅費用。

3. 遞延所得稅採用資產負債表法，按資產及負債之課稅基礎與其於合併資產負債表之帳面金額所產生之暫時性差異認列。若遞延所得稅源自於交易（不包括企業合併）中對資產或負債之原始認列，且在交易當時未影響會計利潤或課稅所得（課稅損失），則不予認列。若投資子公司產生之暫時性差異，本集團可以控制暫時性差異迴轉之時點，且暫時性差異很有可能於可預見之未來不會迴轉者則不予認列。遞延所得稅採用在資產負債表日已立法或已實質性立法，並於有關之遞延所得稅資產實現或遞延所得稅負債清償時預期適用之稅率（及稅法）為準。

4. 遞延所得稅資產於暫時性差異很有可能用以抵減未來應課稅所得之範圍內認列，並於每一資產負債表日重評估未認列及已認列之遞延所得稅資產。

5. 當有法定執行權將所認列之當期所得稅資產及負債金額互抵且有意圖以淨額基礎清償或同時實現資產及清償負債時，始將當期所得稅資產及當期所得稅負債互抵；當有法定執行權將當期所得稅資產及當期所得稅負債互抵，且遞延所得稅資產及負債由同一稅捐機關課徵所得稅之同一納稅主體、或不同納稅主體產生但各主體意圖以淨額基礎清償

或同時實現資產及清償負債時，始將遞延所得稅資產及負債互抵。

(十四) 收入認列

銷貨收入

收入係正常營業活動中對集團外部顧客銷售商品已收或應收對價之公允價值，以扣除增值稅、銷貨退回、數量折扣及折讓之淨額表達。商品銷售於商品交付予買方、銷貨金額能可靠衡量且未來經濟效益很有可能流入企業時認列收入。

(十五) 營運部門

本集團營運部門資訊與提供給主要營運決策者之內部管理報告採一致之方式報導。主要營運決策者負責分配資源予營運部門並評估其績效。

五、重大會計判斷、估計及假設不確性之主要來源

本集團編製本合併財務報告時，管理階層已運用其判斷以決定所採用之會計政策，並依據資產負債表日當時之情況對於未來事件之合理預期以作出會計估計及假設。所作出之重大會計估計與假設可能與實際結果存有差異，將考量歷史經驗及其他因子持續評估及調整。該等估計及假設具有導致資產及負債帳面金額於下個財務年度重大調整之風險。請詳以下對重大會計判斷、估計與假設之不確定性之說明：

(一) 會計政策採用之重要判斷

金融資產－權益投資之減損

本集團依據國際會計準則第 39 號決定個別金融資產－權益投資是否發生減損，於作此項決定時需重大判斷。本集團評估個別權益投資之公允價值低於其成本的時間及金額，以及被投資者之財務健全情況和短期業務前景，包括產業及營運績效、技術變遷以及營運及融資現金流量等因素。

當個別權益投資公允價值低於其成本之情況係屬大幅度或持久性時，本集團將對於分類為「以成本衡量金融資產」者，將於當期損益認列減損損失。

(二) 重要會計估計及假設

本集團所作之會計估計係依據資產負債表日當時之情況對於未來事件之合理預期，惟實際結果可能與估計存有差異，對於下個財務年度之資產及負債可能會有重大調整帳面金額之風險的估計及假設，請詳以下說明：

1. 有形資產減損評估

資產減損評估過程中，本集團需依賴主觀判斷並依據資產使用模式及產業特性，決定特定資產群組之獨立現金流量、資產耐用年數及未來可能產生之收益與費損，任何由於經濟狀況之變遷或集團策略所帶來的估計改變均可能在未來造成重大減損。

2. 遞延所得稅資產之可實現性

遞延所得稅資產係於未來很有可能有足夠之課稅所得供可減除暫時性差異使用時方予以認列。評估遞延所得稅資產之可實現性時，必須涉及管理階層之重大會計判斷及估計，包含預期未來銷貨收入成長及利潤率、稅務規劃等假設。任何關於外在經濟環境、產業環境的變遷及法令的改變，均可能引起遞延所得稅資產之重大調整。

3. 存貨之評價

由於存貨須以成本與淨變現價值孰低者計價，故本集團必須運用判斷及估計決定資產負債表日存貨之淨變現價值。本集團評估資產負債表日存貨因正常損耗、過時陳舊或無市場銷售價值之金額，並將存貨成本沖減至淨變現價值。此存貨評價主要係依未來特定期間內之產品需求為估計基礎，故可能產生重大變動。

4. 應計退休金負債之計算

計算確定福利義務之現值時，本集團必須運用判斷及估計以決定資產負債表日之相關精算假設，包含折現率及計畫資產之預期報酬率等。任何精算假設之變動，均可能會重大影響本集團確定福利義務之金額。

六、重要會計項目之說明

(一) 現金

	103年12月31日	102年12月31日
庫存現金及週轉金	\$ 6,382	\$ 6,176
支票存款及活期存款	158,935	120,505
約當現金-定期存款	1,947	-
	<u>\$ 167,264</u>	<u>\$ 126,681</u>

1. 本集團往來之金融機構信用品質良好，且本集團與多家金融機構往來以分散信用風險，預期發生違約之可能性甚低，於資產負債表日最大信用風險之暴險金額為現金之帳面金額。

2. 有關本集團將現金提供作為借款及保證額度之擔保，請詳附註八。

(二) 以成本衡量之金融資產－非流動

項 目	103年12月31日	102年12月31日
非上市櫃公司股票	\$ 11,751	\$ 11,751
累計減損	(5,500)	(5,500)
	<u>\$ 6,251</u>	<u>\$ 6,251</u>

1. 本集團持有之標的依據投資之意圖應分類為備供出售金融資產，惟因該標的非於活絡市場公開交易，且無法取得足夠之類似公司之產業資訊及被投資公司之相關財務資訊，因此無法合理可靠衡量該些標的之公允價值，因此分類為「以成本衡量之金融資產」。

2. 本集團上述以成本衡量之金融資產未有提供質押之情況。

(三) 應收帳款

	103年12月31日	102年12月31日
應收帳款	\$ 181,686	\$ 125,668
備抵呆帳	(24)	(18)
	<u>\$ 181,662</u>	<u>\$ 125,650</u>

1. 本集團之應收帳款為未逾期且未減損者，依據本集團之授信標準的信用品質資訊如下：

	103年12月31日	102年12月31日
海外客戶	\$ 8,633	\$ 8,834
現有客戶且資本額低於10億	61,214	48,624
現有客戶且資本額超過10億	101,418	62,899
	<u>\$ 171,265</u>	<u>\$ 120,357</u>

2. 已逾期但未減損之金融資產之帳齡分析如下：

	103年12月31日	102年12月31日
60天內	\$ 7,600	\$ 4,309
60-120天	2,784	985
120-180天	13	-
	<u>\$ 10,397</u>	<u>\$ 5,294</u>

以上係以逾期天數為基準進行之帳齡分析。

3. 已減損金融資產之變動分析：

(1) 於民國 103 年及 102 年 12 月 31 日，本集團已減損之應收帳款金額分別為 \$24 及 \$18。

(2) 備抵呆帳變動表如下：

	103年度	102年度
1月1日	\$ 18	\$ 43
本期迴轉減損損失	-	(25)
本期提列減損損失	6	-
12月31日	<u>\$ 24</u>	<u>\$ 18</u>

4. 本集團之應收帳款於民國 103 年及 102 年 12 月 31 日最大信用風險之暴險金額為每類應收帳款之帳面金額。

(四) 存貨

	103年12月31日		
	成本	備抵跌價損失	帳面金額
原料	\$ 168	\$ -	\$ 168
商品	114,848	(33,617)	81,231
合計	<u>\$ 115,016</u>	<u>(\$ 33,617)</u>	<u>\$ 81,399</u>
	102年12月31日		
	成本	備抵跌價損失	帳面金額
原料	\$ 83	\$ -	\$ 83
商品	135,459	(51,164)	84,295
合計	<u>\$ 135,542</u>	<u>(\$ 51,164)</u>	<u>\$ 84,378</u>

本集團民國 103 及 102 年度將存貨自成本沖減至淨變現價值而認列之銷貨成本(\$17,547)及(\$30,561)。

(五) 短期借款

借款性質	103年12月31日	利率區間	擔保品
<u>銀行借款</u>			
購料借款	<u>\$ 41,529</u>	1.18%~2.30%	定存及備償戶

借款性質	102年12月31日	利率區間	擔保品
銀行借款			
購料借款	\$ 104,309	1.16%~2.32%	定存及備償戶

(六) 退休金

1. 本公司依據「勞動基準法」之規定，訂有確定福利之退休辦法，適用於民國 94 年 7 月 1 日實施「勞工退休金條例」前所有正式員工之服務年資，以及於實施「勞工退休金條例」後選擇繼續適用勞動基準法員工之後續服務年資。員工符合退休條件者，退休金之支付係根據服務年資及退休前 6 個月之平均薪資計算，15 年以內(含)的服務年資每滿一年給予兩個基數，超過 15 年之服務年資每滿一年給予一個基數，惟累積最高以 45 個基數為限。本公司按月就薪資總額 2% 提撥退休基金，以勞工退休準備金監督委員會之名義專戶儲存於台灣銀行。

(1) 資產負債表認列之金額如下：

	103年12月31日	102年12月31日
已提撥確定福利義務現值	(\$ 19,097)	(\$ 18,105)
計畫資產公允價值	11,471	10,411
	(7,626)	(7,694)
未認列前期服務成本	-	-
認列於資產負債表之淨負債 (表列「其他非流動負債」)	(\$ 7,626)	(\$ 7,694)

(2) 確定福利義務現值之變動如下：

	103年	102年
1月1日確定福利義務現值	(\$ 18,105)	(\$ 18,420)
當期服務成本	(130)	(132)
利息成本	(362)	(276)
精算損益	(500)	723
12月31日確定福利義務現值	(\$ 19,097)	(\$ 18,105)

(3) 計畫資產公允價值之變動如下：

	103年	102年
1月1日計畫資產之公允價值	\$ 10,411	\$ 9,529
計畫資產預期報酬	185	170
計畫資產	61	(45)
雇主之提撥金	814	757
12月31日計畫資產之公允價值	\$ 11,471	\$ 10,411

(4) 認列於綜合損益表之費用總額：

	103年度	102年度
當期服務成本	\$ 130	\$ 132
利息成本	362	276
計畫資產預期報酬	(185)	(170)
當期退休金成本	<u>\$ 307</u>	<u>\$ 238</u>

上述費用認列於綜合損益表中之各類成本及費用明細如下：

	103年度	102年度
管理費用	<u>\$ 307</u>	<u>\$ 238</u>

(5)認列於其他綜合損益之精算損益如下：

	103年度	102年度
本期認列	<u>\$ 440</u>	<u>(\$ 677)</u>
累積金額	<u>\$ 4,922</u>	<u>\$ 4,482</u>

(6)本公司之確定福利退休計畫資產，係由台灣銀行按勞工退休基金年度投資運用計畫所定委託經營項目之比例及金額範圍內，依勞工退休基金收支保管及運用辦法第六條之項目(即存放國內外之金融機構，投資國內外上市、上櫃或私募之權益證券及投資國內外不動產之證券化商品等)辦理委託經營。該基金之運用，其每年決算分配之最低收益，不得低於依台灣當地銀行二年定期存款利率計算之收益。民國103年及102年12月31日構成總計畫資產公允價值之百分比，請詳政府公告之各年度之勞工退休基金運用報告。

整體計畫資產預期報酬率係根據歷史報酬趨勢，對義務之整體期間報酬之預測，並參考勞工退休基金監理會對勞工退休基金之運用情形，於考量最低收益不得低於當地銀行二年定期存款利率之收益影響所作之估計。

(7)有關退休金之精算假設彙總如下

	103年度	102年度
折現率	<u>2.00%</u>	<u>2.00%</u>
未來薪資增加率	<u>3.00%</u>	<u>3.00%</u>
計畫資產預期長期報酬率	<u>1.75%</u>	<u>1.75%</u>

對於未來死亡率之假設係按照各國已公布統計數字及經驗估計，依照台灣地區第5回經驗生命表估計。

(8)經驗調整之歷史資訊如下：

	103年度	102年度	101年度
確定福利義務現值	(19,097)	(18,105)	(18,420)
計畫資產公允價值	<u>11,471</u>	<u>10,411</u>	<u>9,529</u>
計畫剩餘(短絀)	<u>(7,626)</u>	<u>(7,694)</u>	<u>(8,891)</u>
計畫負債之經驗調整	<u>145</u>	<u>(62)</u>	<u>(3,788)</u>
計畫資產之經驗調整	<u>61</u>	<u>(45)</u>	<u>(90)</u>

(9)本集團於民國103年12月31日後一年內預計支付予退休金計畫之提撥金為\$311。

2. 自民國 94 年 7 月 1 日起，本公司依據「勞工退休金條例」，訂有確定提撥之退休辦法，適用於本國籍之員工。本公司就員工選擇適用「勞工退休金條例」所定之勞工退休金制度部分，每月按薪資之 6% 提繳勞工退休金至勞保局員工個人帳戶，員工退休金之支付依員工個人之退休金專戶及累積收益之金額採月退休金或一次退休金方式領取。

(1) 本公司之大陸子公司按中華人民共和國政府規定之養老保險制度每月依當地員工薪資總額之一定比率提撥養老保險金，民國 103 年及 102 年度，其提撥比率皆為 22%。每位員工之退休金由政府管理統籌安排，本集團除按月提撥外，無進一步義務。

(2) 民國 103 年及 102 年度，本集團依上開退休金辦法認列之退休金成本分別為 \$2,589 及 \$2,607。

(七) 股本

民國 103 年 12 月 31 日止，本公司額定資本額為 \$410,000，分為 41,000 仟股(其中 4,000,000 股保留供認股權憑證行使認股權使用)，實收資本額為 \$315,679，每股面額 10 元。本公司已發行股份之股款均已收訖。

(八) 保留盈餘

1. 依本公司章程規定，年度總決算如有盈餘，除依法完納一切稅捐外，應先彌補以往年度虧損，次提列 10% 為法定盈餘公積，其餘除派付股息年息一分外，如尚有盈餘應依股東會決議保留或分派之。本公司於分派盈餘時，應分派員工紅利 3%~8%，董事監察人酬勞 3%，其餘為股東紅利。

2. 法定盈餘公積除彌補公司虧損及按股東原有股份之比例發給新股或現金外，不得使用之，惟發給新股或現金者，以該項公積超過實收資本額百分之二十五之部分為限。

3. (1) 本公司分派盈餘時，依法令規定須就當年度資產負債表日之其他權益項目借方餘額提列特別盈餘公積始得分派，嗣後其他權益項目借方餘額迴轉時，迴轉金額得列入可供分派盈餘中。

(2) 首次採用 IFRSs 時，依民國 101 年 4 月 6 日金管證發字第 1010012865 號函提列之特別盈餘公積，本公司於嗣後使用、處分或重分類相關資產時，就原提列特別盈餘公積之比例予以迴轉。

4. 本公司民國 103 年及 102 年度之員工紅利及董監酬勞估列金額分別為 \$4,666 及 \$1,098，係依截至當期止之稅後淨利及累積未分配盈餘，考量提列法定盈餘公積等因素後，以章程所定之成數為基礎估列。經股東會決議之民國 102 年度員工紅利及董監酬勞與民國 102 年度財務報告認列之金額一致。

本公司董事會通過及股東會決議之員工紅利及董監酬勞相關資訊可至公開資訊觀測站查詢。

5. 本公司於民國 103 年 6 月 6 日經股東會決議通過之民國 102 年度盈餘分派案如下：

	102 年 度	
	金 額	每 股 股利(元)
法定盈餘公積	\$ 2,518	
現金股利	12,627	\$ 0.4
員工現金紅利	686	
董監事酬勞	412	

本公司於民國 102 年 6 月 10 日經股東會決議通過，民國 101 年度之盈餘除彌補虧損外不予分配。

6. 本公司於民國 104 年 3 月 31 日經董事會提議通過但尚未經股東會決議之民國 103 年度之盈餘分派案如下：

	103年度	
	金 額	每 股 股利(元)
法定盈餘公積	\$ 8,640	
現金股利	47,352	\$ 1.5
員工紅利	2,573	
董監酬勞	1,544	

(九) 其他權益項目

	103年度	102年度
1月1日	\$ 323	(\$ 2,836)
國外營運機構財務報表之兌換差額	3,316	3,159
12月31日	\$ 3,639	\$ 323

(十) 營業收入

	103年度	102年度
銷貨收入	\$ 847,829	\$ 1,002,831
其他營業收入	8,687	4,298
合計	\$ 856,516	\$ 1,007,129

(十一) 費用性質之額外資訊

	103年度	102年度
製成品及在製品存貨之變動	\$ 638,991	\$ 861,846
耗用之原料及物料	1,164	952
員工福利費用	78,321	59,924
廠房及設備折舊費用	3,392	5,214
運輸費用	5,071	5,828
營業租賃租金	7,705	10,198
其他費用	37,366	27,722
營業成本及營業費用	\$ 772,010	\$ 971,684

(十二) 員工福利費用

	<u>103年度</u>	<u>102年度</u>
薪資費用	\$ 68,939	\$ 51,938
勞健保費用	4,794	3,900
退休金費用	2,896	2,845
其他用人費用	<u>1,692</u>	<u>1,241</u>
	<u>\$ 78,321</u>	<u>\$ 59,924</u>

(十三) 所得稅

1. 所得稅費用

(1) 所得稅費用組成部分：

	<u>103年度</u>	<u>102年度</u>
<u>當期所得稅</u>		
當期所得產生之所得稅	\$ 730	\$ -
未分配盈餘加徵	<u>1,004</u>	<u>-</u>
當期所得稅總額	<u>1,734</u>	<u>-</u>
<u>遞延所得稅</u>		
暫時性差異之原始產生及迴轉	<u>5,963</u>	<u>2,462</u>
所得稅費用	<u>\$ 7,697</u>	<u>\$ 2,462</u>

(2) 與其他綜合損益相關之所得稅金額：

	<u>103年度</u>	<u>102年度</u>
確定福利義務之精算損失(利益)	<u>\$ 75</u>	<u>(\$ 115)</u>

2. 所得稅費用與會計利潤關係：

	103年度	102年度
稅前淨利按法令稅率計算所得稅	\$ 15,997	\$ 5,240
按法令規定不得認列項目影響數	(9,304)	(2,778)
未分配盈餘加徵	1,004	-
所得稅費用	<u>\$ 7,697</u>	<u>\$ 2,462</u>

3. 因暫時性差異及虧損扣抵而產生之各遞延所得稅資產或負債金額如下：

	103年度			
	1月1日	認列於損益	認列於其他 綜合損益	12月31日
<u>遞延所得稅資產</u>				
存貨及呆滯跌價損失	\$ 4,574	\$ -	\$ -	\$ 4,574
備抵呆帳超限數	36	-	-	36
未實現兌換(利益)	31	-	-	31
退休金財稅差異	661	(610)	-	51
確定利計劃算損益	446	-	75	521
虧損扣抵	<u>5,524</u>	<u>(5,353)</u>	<u>-</u>	<u>171</u>
合計	<u>\$ 11,272</u>	<u>(\$ 5,963)</u>	<u>\$ 75</u>	<u>\$ 5,384</u>

	102年度			
	1月1日	認列於損益	認列於其他 綜合損益	12月31日
<u>遞延所得稅資產</u>				
存貨及呆滯跌價損失	\$ 4,574	\$ -	\$ -	\$ 4,574
備抵呆帳超限數	36	-	-	36
未實現兌換(利益)	31	-	-	31
退休金財稅差異	711	(50)	-	661
確定利計劃算損益	561	-	(115)	446
職工福利	35	(35)	-	-
虧損扣抵	<u>7,901</u>	<u>(2,377)</u>	<u>-</u>	<u>5,524</u>
合計	<u>\$ 13,849</u>	<u>(\$ 2,462)</u>	<u>(\$ 115)</u>	<u>\$ 11,272</u>

4. 本公司尚未使用之虧損扣抵之有效期限及未認列遞延所得稅資產相關金額如下：

103年12月31日				
發生年度	申報數/核定數	尚未抵減金額	未認列遞延	
			所得稅資產部分	最後扣抵年度
100	<u>\$ 2,541</u>	<u>\$ 2,541</u>	<u>(\$ 1,535)</u>	110年度

提供背書保證情形如下：

子公司	<u>103年12月31日</u>	<u>102年12月31日</u>
(二) <u>主要管理階層薪酬資訊</u>	USD 2,100仟元	USD 2,100仟元

薪資及其他短期員工福利	<u>103年度</u>	<u>102年度</u>
	\$ 11,931	\$ 4,492

八、質押之資產

本集團資產提供擔保明細如下：

項 目	帳 面 價 值		擔 保 用 途
	103年12月31日	102年12月31日	
其他流動資產			
－質押定期存款	\$ 33,745	\$ 34,709	短期借款及關稅保證額度
－備償戶	75,458	146,762	"
	<u>\$ 109,203</u>	<u>\$ 181,471</u>	

九、重大承諾事項及未認列之合約承諾

本集團與非關係人簽訂有租賃契約，租期至民國 104 年 12 月；依租約規定，未來應支付之租金總額如下：

<u>期 間</u>	<u>金 額</u>
104年度	<u>\$ 5,593</u>

十、重大之災害損失

無。

十一、重大之期後事項

無。

十二、其他

(一) 資本風險管理

本集團之資本管理目標，係為保障集團能繼續經營，維持最佳資本結構以降低資金成本，並為股東提供報酬。為了維持或調整資本結構，本集團可能會調整支付予股東之股利金額、發行新股或出售資產以降低債務。本集團係依營運所須資金調節公司之借款金額。

(二) 金融工具

1. 金融工具公允價值資訊

除下表所列者外，本集團非以公允價值衡量之金融工具(包括現金、應收票據、應收帳款、其他應收款、其他流動資產、以成本衡量之金融資產、存出保證金、短期借款、應付票據、應付帳款及其他應付款)的帳面金額係公允價值之合理近似值，另以公允價值衡量之金融工具的公允價值資訊請詳附註十二、(三)。

2. 財務風險管理政策

- (1) 本集團日常營運受多項財務風險之影響，包含市場風險(包括匯率風險、利率風險、及價格風險)、信用風險及流動性風險。本集團整體風險管理政策著重於金融市場的不可預測事項，並尋求可降低對本集團財務狀況及財務績效之潛在不利影響。
- (2) 風險管理工作由本集團財務部按照董事會核准之政策執行。本集團財務部透過與集團營運單位密切合作，負責辨認、評估與規避財務風險。董事會對整體風險管理訂有書面原則，亦對特定範圍與事項提供書面政策，例如匯率風險、利率風險、信用風險、衍生與非衍生金融工具之使用，以及剩餘流動資金之投資。

3. 重大財務風險之性質及程度

(1) 市場風險

匯率風險

本集團係跨國營運，主要之貨幣為新台幣及人民幣。相關匯率風險來自已認列之資產及負債及對國外營運機構之淨投資。本集團管理階層已訂定政策，規定集團內各公司管理相對其功能性貨幣之匯率風險。集團內各公司應透過集團財務部就其整體匯率風險進行管理。

103年12月31日

	<u>外幣(仟元)</u>	<u>匯率</u>	<u>帳面金額 (新台幣)</u>
(外幣:功能性貨幣)			
<u>金融資產</u>			
<u>貨幣性項目</u>			
美金：新台幣	\$ 6,978	31.65	\$ 220,854
日幣：新台幣	1,077	0.26	285
美金：人民幣	418	6.20	13,243
歐元：人民幣	70	7.56	2,692
美金：港幣	913	7.76	28,887
人民幣：港幣	1,131	1.25	5,768
<u>金融負債</u>			
<u>貨幣性項目</u>			
美金：新台幣	\$ 3,200	31.65	\$ 101,280
美金：人民幣	92	6.20	2,909
美金：港幣	357	7.76	11,306

102年12月31日

	外幣(仟元)	匯率	帳面金額 (新台幣)
(外幣:功能性貨幣)			
<u>金融資產</u>			
<u>貨幣性項目</u>			
美金：新台幣	\$ 4,012	29.81	\$ 119,598
日幣：新台幣	1,166	0.28	326
美金：人民幣	621	6.05	18,507
歐元：人民幣	70	8.35	2,869
美金：港幣	649	7.56	19,348
人民幣：港幣	1,192	1.28	5,868
<u>金融負債</u>			
<u>貨幣性項目</u>			
美金：新台幣	\$ 4,608	29.81	\$ 137,364
日幣：新台幣	120	0.28	34
美金：人民幣	96	6.05	2,876

價格風險

本集團未有商品價格風險之暴險。為管理權益工具投資之價格風險，本集團係限制投資餘額之限額。

利率風險

- A. 本集團之利率風險來自短期借款。按浮動利率發行之借款使本集團承受現金流量利率風險，部分風險被按浮動利率持有之現金抵銷。按固定利率發行之借款則使本集團承受公允價值利率風險。於民國 103 年及 102 年度本集團並無浮動利率之借款。
- B. 本集團模擬多項方案並分析利率風險，包含考量再融資、現有部位之續約、其他可採用之融資等，以計算特定利率之變動對損益之影響。

(2) 信用風險

- A. 信用風險係本集團因客戶或金融工具之交易對手無法履行合約義務而產生財務損失之風險。主要信用風險來自現金及存放於銀行與金融機構之存款，並包括尚未收現之應收帳款及已承諾之交易。對銀行及金融機構而言，主要以獲獨立信評等級至少為「A」級之機構，才會被接納為交易對象。
- B. 於民國 103 年及 102 年度管理階層不預期會受交易對手之不履約而產生任何重大損失。

(3) 流動性風險

- A. 現金流量預測是由集團內各營運個體執行，並由集團財務部予以彙總。集團財務部監控集團流動資金需求之預測，確保其有足夠資金得以支應營運需要，並在任何時候維持足夠之未支用的借款承諾額度，以使集團不致違反相關之借款限額或條款。

B. 下表係本集團之非衍生金融負債及按相關到期日予以分組，係依據資產負債表日至合約到期日之剩餘期間進行分析。下表所揭露之合約現金流量金額係未折現之金額。

非衍生金融負債：

<u>103年12月31日</u>	<u>1年內</u>	<u>1至3年</u>	<u>3年以上</u>
短期借款	\$ 42,255	\$ -	\$ -
應付票據	1,440		
應付帳款	76,902	-	-
其他應付款	35,543	-	-
<u>102年12月31日</u>	<u>1年內</u>	<u>1至3年</u>	<u>3年以上</u>
短期借款	\$ 106,124	\$ -	\$ -
應付票據	1,494		
應付帳款	85,322	-	-
其他應付款	21,869	-	-

(三) 公允價值估計

- 下列為分析以公允價值衡量之金融工具所採用之評價技術。各等級之定義如下：
 - 第一等級：相同資產或負債於活絡市場之公開報價(未經調整)。
 - 第二等級：除包含於第一等級之公開報價外，資產或負債直接(亦即價格)或間接(亦即由價格推導而得)可觀察之輸入值。
 - 第三等級：非以可觀察市場資料為基礎之資產或負債之輸入值。
- 本集團未持有以公允價值衡量之金融資產。

十三、附註揭露事項

(一)重大交易事項相關資訊

1. 資金貸與他人情形：

編號	貸出資金之公司	貸與對象	往來項目	本期最高金額 (註3)	期末餘額 (註3)	實際動支 金額	利率 區間	資金貸與 性質 (註2)	業務往來 金額	有短期融 通資金必 要之原因	提列備 抵呆帳 金額	擔保品		對個別對象 資金貸與限 額	資金貸與 總限額	備註
												名稱	價值			
0	STH International (HK) Limited	昱淮國際貿易(上海)有限公司	其他應收款	\$ 2,424	\$ -	\$ -	3%	2	\$ -	營運週轉金	\$ -	無	\$ -	\$ 15,891	\$ 19,069	

註 1：依 STH International (HK) Limited 訂定之資金貸與他人作業程序，集團內由母公司直接或間接持有有表決權股份百分之百之國外公司間，貸與總金額以不超過淨值 60% 為限，個別貸放金額以不超過淨值 50% 為限。

註 2：資金貸與性質之填寫方法如下：

(1). 有業務往來者請填 1。

(2). 有短期融通資金必要者請填 2。

註 3：此為董事會通過之額度，STH 實際撥貸金額為 \$0。

2. 為他人背書保證：

編號 (註1)	背書保證者 公司名稱	被背書保證對象		對單一企 業背書保 證限額	本期最高背 書保證餘額	期末背書 保證餘額	實際動支 金額	以財產擔 保之背書 保證金額	累計背書保證 金額佔最近期 財務報表淨值 之比率	背書保證最 高限額	屬母公司 對子公司 背書保證	屬子公司 對母公司 背書保證	屬對大陸地 區背書保證	備註
		公司名稱	關係 (註)											
0	昱捷股份有 限公司	STH International (HK) Limited	孫公司	\$ 125,977	\$ 66,465	\$ 66,465	\$ -	\$ -	15.83%	\$ 209,962	Y	N	N	

註：本公司對外背書保證之總額不得超過當期淨值 50%；對單一企業背書保證額度以不超過當期淨值 20% 為限，惟對海外單一聯屬公司則以不超過淨值 30% 為限。

3. 期末持有有價證券情形：

持有之公司	有價證券種類及名稱	與有價證券發 行人之關係	帳列科目	期 末				備註
				股 數	帳面金額	持股比例	市價	
昱捷股份有限公司	Green Breeze Plant Corporation等	無	以成本衡量之金融資產-非流動	略	\$ 6,251	略	略	-

4. 累積買進或賣出同一有價證券之金額達新台幣三億元或實收資本額百分之二十以上：無。

5. 取得不動產之金額達新台幣三億元或實收資本額百分之二十以上：無。

6. 處分不動產之金額達新台幣三億元或實收資本額百分之二十以上：無。

7. 與關係人進、銷貨之金額達新台幣一億元或實收資本額百分之二十以上：無。

8. 應收關係人款項達新台幣一億元或實收資本額百分之二十以上：無。

9. 從事衍生性金融商品交易：無。

(二)轉投資事業相關資訊

被投資公司名稱、所在地區等相關資訊：

投資公司名稱	被投資公司名稱	所在地區	主要營業項目	原始投資金額		期末持有			被投資公司本期損益	本期認列之投資損益	備註
				本期期末	上期期末	股數	比率	帳面金額			
昱捷股份有限公司	Sentronic Investments Limited	英屬維京群島	一般投資業務	\$ 47,475	\$ 47,475	1,500,000	100	\$ 74,212	(\$ 5,623)	(\$ 5,623)	子公司
Sentronic Investments Limited	STH International (HK) Limited	香港	電子零組件銷售	29,498	29,498	7,730,000	100	31,781	(1,380)	(1,380)	孫公司

(三)大陸投資資訊

1. 轉投資大陸地區之事業相關資訊

大陸被投資公司名稱	主要營業項目	實收資本額	投資方式	本期期初自台灣匯出累積投資金額	本期匯出或收回投資金額		本期期末自台灣匯出累積投資金額	本公司直接或間接投資之持股比例	本期認列投資(損)益(註)	期末投資帳面價值	截至本期止已匯回台灣之投資收益	備註
					匯出	收回						
昱准國際貿易(上海)有限公司	國際貿易	\$ 34,815	透過第三地區現有公司再投資大陸公司	\$ 34,815	\$ -	\$ -	\$ 34,815	100	(\$ 4,227)	\$ 41,434	-	

註：昱翰科技(深圳)有限公司已於102年度清算完成，自台灣匯出累積投資金額\$8,160尚未匯回。

公司名稱	本期期末累計自台灣匯出赴大陸地區投資金額	經濟部投審會核准投資金額	依經濟部投審會規定赴大陸地區投資限額
昱捷股份有限公司	\$ 42,975	\$ 47,055	\$ 251,954

註：係依台灣母公司簽證會計師查核之財務報表認列投資損益。

2. 本公司直接或間接經由第三地區事業與轉投資大陸被投資公司所發生之下列重大交易事項，暨其價格、付款條件、未實現損益及其他有助於瞭解大陸投資對財務報表影響之有關資訊：

- (1) 進貨金額及百分比與相關應付款項之期末餘額及百分比：無。
(2) 銷貨金額及百分比與相關應收款項之期末餘額及百分比：

交易對象	金額	佔該科目金額百分比	收款條件	期 末 應 收 帳 款		
				金額	佔該科目金額百分比	未實現損益
昱准國際貿易(上海)有限公司	\$ 3,361	-	月結90天	\$ 720	-	\$ -
STH International (HK) Limited	53,572	7%	月結60天	10,691	6%	-

- (3) 財產交易金額及其所產生之損益數額：無。
(4) 票據背書、保證或提供擔保品之期末餘額及其目的：無。
(5) 資金融通之最高餘額、期末餘額、利率區間及當期利息總額：請詳附註十一(一)1.說明。
(6) 其他對當期損益或財務狀況有重大影響之交易事項：無。

(四) 母公司與子公司及各子公司間之業務關係及重要交易往來情形及金額

交易人名稱	交易往來對象	與交易人之關係	交易往來情形			佔合併總營 收或總資產 之比率
			科目	金額	交易條件	
昱捷股份有限公司	STH International (HK) Limited	母公司對孫公司	銷 貨	\$ 53,572	月結60天	6%
			應收帳款	10,691	月結60天	2%
	昱准國際貿易(上海)有限公司		銷 貨	3,361	月結90天	-
			應收帳款	720	月結90天	-
昱准國際貿易(上海)有限公司	STH International (HK) Limited	孫公司對孫公司	銷 貨	341	月結90天	-

十四、營運部門資訊

(一)一般性資訊

本公司管理階層已依據於制定決策所使用之報導資訊辨認應報導部門。本公司營運決策者以產品別及地區別之角度經營業務。產品上，分為半導體部門及策略產品部門；半導體部門負責電子零組件之銷售業務，且進一步劃分為台灣地區及亞洲地區，策略產品部門則負責半導體以外產品之拓展及銷售。

(二)部門資訊之衡量

本集團營運決策者係以稅後淨利評估營運部門之表現，並作為績效衡量之基礎。

(三)部門資訊

提供予主要營運決策者之應報導部門資訊如下：

	103 年 度			
	半導體部門		策略產品部門	合計
	台 灣	亞 洲		
外部收入淨額	\$ 605,610	\$ 127,281	\$ 123,625	\$ 856,516
內部部門收入	56,933	341	-	57,274
部門收入	<u>\$ 662,543</u>	<u>\$ 127,622</u>	<u>\$ 123,625</u>	<u>\$ 913,790</u>
部門損益	<u>\$ 12,603</u>	<u>(\$ 5,623)</u>	<u>\$ 79,424</u>	<u>\$ 86,404</u>
折舊	<u>\$ 539</u>	<u>\$ -</u>	<u>\$ 2,853</u>	<u>\$ 3,392</u>
部門資產	<u>\$ 457,384</u>	<u>\$ 92,678</u>	<u>\$ 38,173</u>	<u>\$ 588,235</u>
部門負債	<u>\$ 148,866</u>	<u>\$ 18,465</u>	<u>\$ 981</u>	<u>\$ 168,312</u>
	102 年 度			
	半導體部門		策略產品部門	合計
	台 灣	亞 洲		
外部收入淨額	\$ 852,400	\$ 116,027	\$ 38,702	
內部部門收入	11,997	650	-	
部門收入	<u>\$ 864,397</u>	<u>\$ 116,677</u>	<u>\$ 38,702</u>	
部門損益	<u>\$ 12,988</u>	<u>(\$ 1,310)</u>	<u>\$ 16,685</u>	
折舊	<u>\$ 874</u>	<u>\$ -</u>	<u>\$ 4,340</u>	
部門資產	<u>\$ 459,399</u>	<u>\$ 85,525</u>	<u>\$ 22,461</u>	
部門負債	<u>\$ 215,185</u>	<u>\$ 9,005</u>	<u>\$ 953</u>	

(四)部門損益、資產與負債之調節資訊

提供予主要營運決策者之外部收入、部門損益及總資產，與財務報告內

之收入、稅後淨利及總資產採用一致之衡量方式，故無須調節。

(五) 產品別及勞務別之資訊

外部客戶收入主要來自半導體部門之電子零組件銷售，收入餘額明細組成如下：

收入餘額明細組成如下：

	<u>103年度</u>	<u>102年度</u>
電子零組件銷售收入	\$ 724,204	\$ 964,129
策略產品收入	123,625	38,702
其他收入	8,687	4,298
合計	<u>\$ 856,516</u>	<u>\$ 1,007,129</u>

(六) 地區別資訊

本集團民國 103 年及 102 年度地區別資訊如下：

	<u>103年度</u>		<u>102年度</u>	
	<u>收入</u>	<u>非流動資產</u>	<u>收入</u>	<u>非流動資產</u>
台灣	\$ 294,485	\$ 8,126	\$ 237,307	\$ 11,183
亞洲	562,031	-	769,822	-
合計	<u>\$ 856,516</u>	<u>\$ 8,126</u>	<u>\$ 1,007,129</u>	<u>\$ 11,183</u>

(七) 重要客戶資訊

本集團民國 103 年及 102 年度重要客戶資訊如下：

<u>客戶名稱</u>	<u>103年度</u>		<u>102年度</u>	
	<u>收入</u>	<u>部門</u>	<u>收入</u>	<u>部門</u>
A公司	\$ 102,129	半導體	\$ 404,551	半導體

六、公司及其關係企業最近年度及截至年報刊印日止，如有發生財務週轉困難情事，應列明其對本公司財務之影響：無此狀況

七、固定資產折舊之方法及年限

- (一)固定資產以成本減累計折舊計價，固定資產之修理或維護等支出於發生時列為當其費用，重大增添及改良支出，其能延長固定資產耐用年限或增加資產效能者，則作資本支出，並計提折舊。
- (二)折舊採直線法依下列耐用年限計提：機器設備 3 年、辦公設備 3 年、租賃改良 3 年及其他設備 4-6 年。

八、資產減損狀況

本公司資產減損之處理係遵循財務會計準則公報第 34 號「金融商品之會計處理準則」及第 35 號「資產減損之會計處理準則」辦理。

103 年度：並無資產減損之情形。

九、資產負債評價科目提列方式的評估依據及基礎

(一)備抵呆帳

1. 個別判定：若有客觀證據顯示該客戶款項已減損時，應評估可收回金額並提列減損(呆帳)損失。
2. 群組判定：無減損客觀證據之應收帳款，以組合方式評估減損。
 - (1)本公司應收帳款融資係約定為無追索權，即本公司無須承擔 AR 無法收回之風險，該部分 AR 風險認定為零，故列入「無減損風險群組」。
 - (2)除「有客觀證據顯示已減損之應收款項」及「無減損風險群組」外之應收款項皆列入「無客觀證據之群組」，以歷史發生率評估其減損金額。
3. 所謂有明顯證據該客戶款項已減損，通常包括以下資訊：
 - (1)債務人發生顯著財務困難；
 - (2)債務人已發生違約情事，例如支付利息及清償本金發生違約或逾期；
 - (3)本公司因經濟或法律因素考量，對發生財務困難之債務人讓步；
 - (4)債務人很可能倒閉或進行財務重整。

(二)備抵存貨跌價損失準備

1. 存貨之計算採加權平均法。期末係按成本與淨變現價值孰低衡量，比較成本與淨變現價值孰低時，採逐項比較法。
2. 存貨呆滯提列政策：

貨齡	提列比率
90 天以下	0%
90 天-180 天	5%
180 天-270 天	25%
270 天-360 天	50%
360 天以上	100%

十、金融商品評價

(一)採權益法評價之長期股權投資

1. 持有被投資公司有表決權股份比例達 20%以上或具有重大影響力者，採權益法評價。凡與被投資公司間交易所產生之未實現內部損益，均加以沖銷。
2. 持有被投資公司有表決權股份比例超過 50%或具有控制力者，採權益法評價。

(二)以成本法衡量之金融資產

1. 係採交易日會計，於原始認列時，將金融商品以公平價值衡量，並加計取得或發行之交易成本。
2. 以成本衡量之金融資產若有減損之客觀證據，則認列減損損失，此減損金額不予迴轉。

(三)備供出售金融資產

1. 屬權益性質之投資係採交易日會計，於原始認列時，將金融商品以公平價值衡量。
2. 備供出售金融資產係以公平價值評價，且其價值變動列為股東權益調整項目，累積之利益或損失於金融資產除列時，列入當期損益。上市/上櫃股票係以資產負債日公開市場之收盤價為公平價值。
3. 若有減損之客觀證據，則認列減損損失。若後續期間減損金額減少，屬權益商品之減損減少金額，認列為股東權益調整項目。

柒、財務狀況及財務績效之檢討分析與風險事項

一、財務狀況：

1. 財務狀況比較分析表：

項目	年度	102 年度	103 年度	差異	
				金額	%
流動資產		534,216	563,617	26,401	5.50
基金及投資		6,251	6,251	0	0
固定資產		11,183	8,126	(3,057)	(27.34)
其他資產		15,735	10,241	(5,494)	(34.92)
資產總額		567,385	588,235	20,850	3.67
流動負債		215,543	159,705	(55,838)	(25.91)
其他負債		8,647	8,607	(40)	(0.46)
負債總額		224,190	168,312	(55,878)	(24.92)
股本		315,679	315,679	0	0
保留盈餘		27,193	100,605	73,412	269.97
股東權益其他調整項目		323	3,639	3,316	1026.63
股東權益總額		343,195	419,923	76,728	22.36
重大變動項目說明：					
1. 其他資產：主係本期遞延所得稅資產減少所致。					
2. 流動負債：主係本期之短期借款減少所致。					

2. 影響：上述變動對公司財務、業務並無重大之影響。

3. 未來因應計畫：不適用。

二、財務績效：

1. 財務績效比較分析表：

單位：新台幣仟元

年度 項目	102 年度	103 年度	增(減)金額	變動比率%
營業收入	1,007,129	856,516	(150,613)	(14.95)
營業成本	(880,445)	(666,925)	(213,520)	(24.25)
營業毛利	126,684	189,591	62,907	49.66
營業費用	(91,239)	(105,085)	13,846	15.18
營業利益(損失)	35,445	84,506	49,061	138.41
營業外收入及支出	(4,620)	9,595	14,215	-
繼續營業部門稅前淨利(損)	30,825	94,101	63,276	205.27
所得稅費用	(2,462)	(7,697)	5,235	212.63
繼續營業部門稅後淨利(損)	28,363	86,404	58,041	204.64
重大變動項目說明：				
1. 營業收入及營業成本減少：主係本期 IC 類產品銷貨減少，致營業收入下滑且成本亦伴隨下滑所致。				
2. 營業利益增加：主係本期營業毛利增加且營業費用下降所致。				

2. 預期銷售數量與其依據：本公司預計 104 年度需求將呈持平或小幅成長，故預估銷售量亦得以小幅持續成長。

3. 對公司未來財務業務之可能影響：無重大影響。

4. 未來因應計畫：不適用。

三、現金流量：

1. 最近年度現金流量變動分析說明：

年度 項目	102 年度	103 年度	增減比率%
現金流量比率%	109.81	71.01	-
現金流量允當比率%	287.90	265.49	337.47
現金再投資比率%	63.51	22.26	-
增減比率變動分析說明：			
1. 現金流量比率：主係 101 年 12 月 31 之應收款餘額較高，102 年及 103 下降至平均水準，使得較大部分之收款集中於 102 年，造成 103 年度之現金流量比率小於 102 年度。			
2. 現金再投資比率下降：主係本期營業活動淨現金流量較上期減少，以及本期短期借款減少使得營運資金增加所致。			

2. 預計現金不足額之改善計畫：銀行融資或資本市場募集資金。

3. 未來一年現金流動性分析：

單位：新台幣仟元

期初 現金餘額 (1)	全年度自營 業活動淨現 金流量(2)	全年現金流 出量(3)	現金剩餘額 (不足)數額 (1)+(2)-(3)	現金不足額之補救措施	
				投資計畫	理財計畫
167,264	30,000	(50,000)	147,264	-	-

1. 104 年度現金流量變動情形分析：

- (1)營業活動：主係預計 104 年營運增溫所致。
(2)融資及投資活動：主係預計 104 年度新增發放現金股利所致。

2. 現金不足額之補救措施：不適用。

四、一〇三年度重大資本支出對財務業務之影響：無此情形。

五、一〇三年度轉投資政策、其獲利或虧損之主要原因、改善計畫及未來一年投資計畫：

1. 轉投資政策：本公司係電子零組件專業通路商，考量整合海外市場及發揮代理產品線之最大綜效，以就近服務客戶，並持續加強提供高附加價值之服務。

2. 獲利虧損原因及改善計畫

103 年 12 月 31 日/單位：新台幣仟元

轉投資公司	帳面金額	103 年度虧損情形	原因	改善計畫
Sentronic Investments Limited	74,212	(5,623)	受全球景氣不佳影響，以致營運成本上升所致。	本公司持續輔導子公司，以加速子公司達整體獲利目標。

3. 未來一年投資計畫：預計在 104 年度將再增加轉投資公司，投資金額為新台幣 2200 萬元。

六、一〇三年度及截至年報刊印日止風險事項評估

(一)利率、匯率變動及通貨膨脹情形對公司損益之影響及未來因應措施：

1. 利率變動對公司營收獲利之影響及公司因應利率變動之具體措施：

本公司目前銀行借款皆因開狀或進貨借款所產生之短期借款，期間從 90~180 天，因期間短、借還款作業頻繁，故適用之利率隨市場利率之波動亦具機動性，利率之變動對本公司之直接影響不大。

2. 匯率變動對公司營收獲利之影響及公司因應匯率變動之具體措施：

本公司進、銷貨時，主要係採收、付同一幣別原則，自然規避主要幣別之匯率風險，故匯率之變動對公司營收獲利之影響有限。本公司為規避匯率風險，除了自行分析研判匯率走勢外，並參考由往來專業機構定時傳送之專業資料，以研判匯率趨勢，作為靈活調整外匯部位之依據。

3. 通貨膨脹對公司營收獲利之影響及公司因應通貨膨脹之具體措施：

本公司為通路商，市場價格機能較具彈性，受通貨膨脹之影響較小，另本公司亦隨時掌握上游商品之價格變化，以減少因成本變動而對公司損益的影響。

(二)從事高風險、高槓桿投資、資金貸與他人、背書保證及衍生性商品交易之政策、獲利或虧損之主要原因及未來因應措施：

(1)本公司並未從事高風險、高槓桿投資，各項投資皆經過謹慎評估後執行。

(2)資金貸與及背書保證作業均依「資金貸與他人作業程序」及「背書保證辦法」審慎控管。

(3)本公司並無從事衍生性商品交易。

(三)未來研發計畫及預計投入之研發費用：

本公司為專業半導體零組件通路商，相關研發工作皆為符合客戶之需求及掌握關鍵技術發展，相關之說明請參閱本報「伍、營運概況，一、業務內容，3. 技術及研發概況之說明」。

(四)國內外重要政策及法律變動對公司財務業務之影響及因應措施：

為因應全球化時代之來臨，財團法人中華民國會計研究發展基金會（以下簡稱會計基金會）近年來陸續參酌國際會計準則（International Financial Reporting Standards，簡稱 IFRS）研修相關財務會計準則公報，惟邇來國際會計準則已成為全球資本市場之單一準則，直接採用（adoption）國際會計準則亦成為國際資本市場之趨勢，為加強國內企業及國際企業間財務報告之比較性，提升我國資本市場之國際競爭力並吸引外資投資國內資本市場，同時降低國內企業赴海外籌資之成本，本公司已於 2013 年正式依國際會計準則編製財務報告。公司本著穩健經營的原則，在法規和公報的明確修訂與實行下，各項稅務和會計相關處理有了更清楚的參考依據，對本公司而言並無明顯和立即之不良影響，就公司在經營上並不會和新法有任何抵觸，並且最近年度國內外重要政策及法律變動，對本公司財務業務並無重大不利之影響。

(五)科技改變及產業變化對公司財務業務之影響及因應措施：

近年來在消費性電子產品的整合運用及網際網路盛行的帶動下，客戶對於電子零組件需求相對增加，對於本公司業務推廣能產生正面之成效。

(六)企業形象改變對企業危機管理之影響及因應措施：無。

(七)進行併購之預期效益及可能風險：無。

(八)擴充廠房之預期效益及可能風險：無。

(九)進貨或銷貨集中所面臨之風險及因應措施：

1. 進貨

本公司最近年度進貨主要來自於 Renesas、瑞力及 Synaptics，合計之總金額 103 及 102 年度分別為 330,845 仟元及 456,482 仟元，佔該年度進貨金額比例分別為 58%及 60%，係由於市場供需及行業特性等合理原因使然。且由於本公司所代理之 Renesas 半導體產品種類繁多，應用領域廣泛，故本公司雖與同業公司皆有進貨來源集中之情形，惟由於產品種類較多，涵蓋領域廣泛，故受單一產業景氣變動之影響相對較低，再加上由於本公司歷年來經營績效良好，長期以來已與 Renesas 建立良好之合作夥伴默契，對於鞏固 Renesas 代理權之經營亦有相當之助益，且雙方並定期簽訂代理契約以保障彼此之權利義務，故應無供貨來源不穩定之虞。

2. 銷貨

本公司代理產品種類繁多，所銷售產品多為因應市場需求變化及客戶需求而有所調整。就最近二年度主要客戶佔各年度銷貨淨額之比例觀之，並無集中於特定客戶之情形，另由於本公司產品種類眾多，應用領域涵蓋資訊、通訊及消費性等主要電子產業，且主要客戶多為國內知名上市櫃公司，與本公司已合作多年且關係密切，除因客戶組織結構調整而對其採購金額有所改變外，尚無其他重大改變，故應不致發生銷貨過度集中之風險。

(十)董事、監察人或持股超過百分之十之大股東，股權之大量移轉或更換對公司之影響及風險：無。

(十一)經營權之改變對公司之影響及風險：無。

(十二)訴訟或非訟事件，應列明公司及公司董事、監察人、總經理、實質負責人、持股比例超過百分之十之大股東及從屬公司已判決確定或尚在繫屬中之重大訴訟、非訟或行政爭訟事件，其結果可能對股東權益或證券價格有重大影響者，應揭露其系爭事實、標的金額、訴訟開始日期、主要涉訟當事人及截至年報刊印日止之處理情形：無。

(十三)其他重要風險：無。

七、其它重要事項：無。

捌、特別記載事項

一、關係企業相關資料：

(一)最近年度關係企業合併營業報告書：

1. 關係企業組織圖

103年12月31日

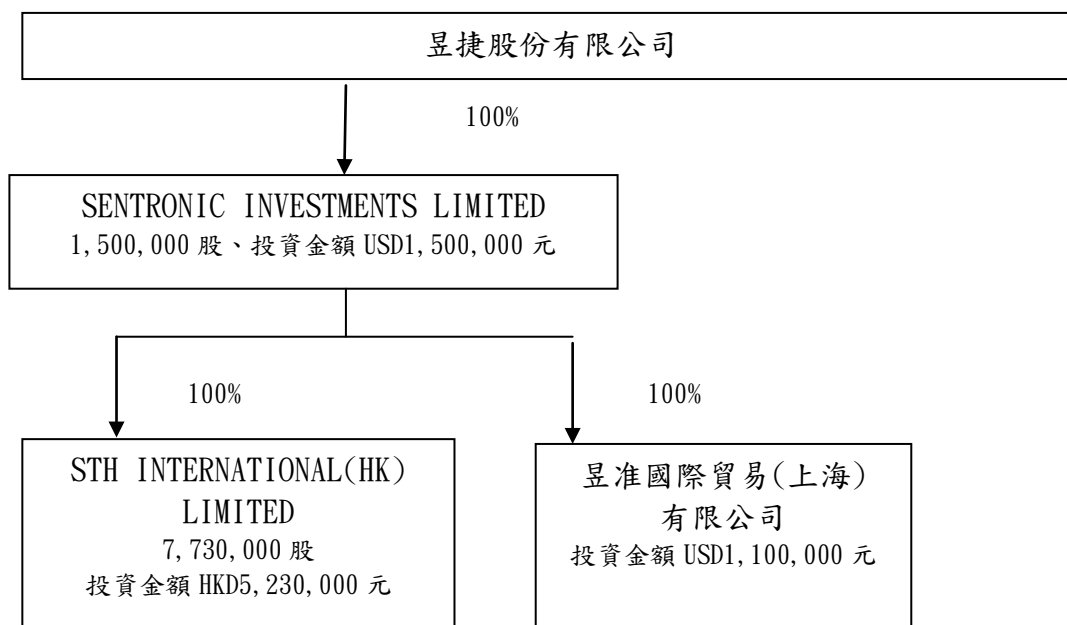

2. 各關係企業基本資料

103年12月31日

企業名稱	設立日期	地 址	實收資本額		主要營業項目
			幣 別	金 額	
SENRONIC INVESTMENTS LIMITED	91.01.09	P. O. Box957, offshore Incorporation Center, Road Town, Tortola, British Virgin Island	USD	1,500,000	一般投資業務
STH INTERNATIONAL (HK) LIMITED	85.11.06	20F, Sunning Plaza 10 Hysan Avenue Causeway Bay, , Hong Kong	HKD	7,730,000	電子零組件銷售
昱准國際貿易(上海)有限公司	92.04.14	上海市浦東南路 855 號 29 樓 C 座	USD	1,100,000	國際貿易

3. 推定為有控制與從屬關係者其相關股東資料：無此情形。

4. 整體關係企業經營業務所涵蓋之行業及分工情形

(1) 整體關係企業經營業務主要包括電子零組件代理銷售及投資控股。

(2) 各關係企業間分工情形說明如下：

SENRONIC INVESTMENTS LIMITED 為控股公司，STH INTERNATIONAL (HK) LIMITED、昱准國際貿易(上海)有限公司主要為從事香港及大陸地區之電子零組件代理及銷售。

5. 各關係企業董事、監察人與總經理資料

企業名稱	職稱	姓名或代表人	持有股份	
			股數	持股比例
SENTRONIC INVESTMENTS LIMITED	董事	昱捷(股)法人代表：蔡棟國	1,500,000	100%
STH INTERNATIONAL (HK) LIMITED	董事	蔡棟國	-	-
	董事	陳多明	-	-
	董事	石幸兒	-	-
昱准國際貿易(上海)有限公司	董事	蔡棟國	-	-
	董事	陳多明	-	-
	董事	林志軒	-	-

6. 各關係企業之財務狀況及營運結果：

單位：新台幣仟元(除每股盈餘為新台幣元外)

企業名稱 (註)	資本額	資產 總額	負債 總額	淨值	營業 收入	營業 (損)益	本期(損) 益(稅後)	每股盈餘 (損失)(元)
SENTRONIC INVESTMENTS LIMITED	47,475	74,212	0	74,212	0	(58)	(5,623)	(3.75)
STH INTERNATIONAL (HK) LIMITED	29,498	43,810	12,029	31,781	57,065	(1,200)	(1,380)	(0.18)
昱准國際貿易(上海)有限公司	34,815	47,871	6,437	41,434	70,556	(3,857)	(4,227)	-

註1：關係企業如為外國公司，相關數字以報告日之兌換率換算為新台幣列示。

註2：相關匯率如下：

幣別	103.12.31	103年平均
美元	31.6500	30.3055
港幣	4.0800	3.9076
人民幣	5.1015	4.9187

(二)最近年度關係企業合併財務報表：請參閱本公司103年度合併財務報告聲明書之說明，因應納入關係企業合併財務報表之公司與應納入編製母子公司合併財務報表之公司均相同，且應揭露之資訊均已於母子公司合併財務報表中揭露，爰不再另行編製關係企業合併財務報表。

(三)關係報告書：不適用。

二、最近年度及截至年報刊印日止，私募有價證券執行情形：無。

三、最近年度及截至年報刊印日止，子公司持有或處分本公司股票情形：無。

四、其他必要補充說明事項：無。

五、證券交易法第三十六條第二項第二款所定對股東權益或證券價格有重大影響之事項：無。

昱捷股份有限公司



董 事 長：蔡棟國

