



股票代號：3232

昱捷股份有限公司

SENTRONIC INTERNATIONAL CORP.

一〇六年度

年 報

刊印日期：中華民國 107 年 6 月 4 日 刊印

查詢網址：<http://mops.twse.com.tw> (公開資訊觀測站)

本公司年報相關資料網址：<http://www.sentrionic.com.tw>

一、本公司發言人、代理發言人姓名、職稱及連絡電話

發言人

姓 名：葉瑞炫

職 稱：副總經理

電 話：(02)8797-5025

電子郵件信箱：microyeh@ms.sentrionic.com.tw

代理發言人

姓 名：林志軒

職 稱：稽核主管

電 話：(02)8797-5025

電子郵件信箱：darrenlin@ms.sentrionic.com.tw

二、總公司、分公司、工廠之地址及電話

總公司地址：台北市瑞光路 407 號 3 樓

電 話：(02)8797-5025(總機)

工廠地址：台北市瑞光路 407 號 3 樓

電 話：(02)8797-5025(總機)

三、股票過戶機構

名 稱：福邦證券股份有限公司

地 址：台北市中正區忠孝西路一段 6 號 6 樓

網 址：<http://www.gfortune.com.tw>

電 話：(02)2371-1658

四、最近年度財務報告簽證會計師

會計師姓名：蕭春鶯、王方瑜

事務所名稱：資誠聯合會計師事務所

地 址：台北市基隆路一段 333 號 27 樓

網 址：<http://www.pwc.com/tw>

電 話：(02) 2729-6666

五、海外有價證券掛牌買賣之交易場所：無

六、本公司網址：<http://www.sentrionic.com.tw>

目 錄

	頁次
壹、致股東報告書.....	1
貳、公司簡介.....	5
一、設立日期.....	5
二、公司沿革.....	5
參、公司治理報告.....	8
一、組織系統.....	8
二、董事、監察人、總經理、副總經理、協理、各部門及分支機構主管資料.....	10
三、公司治理運作情形.....	19
四、公司有關人士辭職解任情形彙總表.....	30
五、會計師公費資訊.....	30
六、公司之董事長、總經理、負責財務或會計事務之經理人，最近一年內曾任職於簽證會計師所屬事務所或其關係企業者.....	31
七、最近年度及截至年報刊印日止，董事、監察人、經理人及持股比例超過百分之十之股東股權移轉及股權質押變動情形.....	31
八、持股比例佔前十名之股東，其相互間為關係人或為配偶、二等親以內之親屬關係之資訊.....	31
九、公司、公司之董事、監察人、經理人及公司直接或間接控制之事業對同一轉投資事業之持股數，並合併計算綜合持股比例.....	32
肆、募資情形.....	34
一、資本及股份.....	34
二、公司債辦理情形.....	37
三、特別股辦理情形.....	37
四、海外存託憑證辦理情形.....	37
五、員工認股權證辦理情形.....	37
六、限制員工權利新股辦理情形.....	37
七、併購或受讓他公司股份發行新股辦理情形.....	38
八、資金運用計畫執行情形.....	38
伍、營運概況.....	39
一、業務內容.....	39
二、市場及產銷概況.....	46
三、最近二年度及截至年報刊印日止從業員工資料.....	51
四、環保支出資訊.....	52
五、勞資關係.....	52
六、重要契約.....	54
陸、財務概況.....	55
一、最近五年度簡明資產負債表及綜合損益表.....	55
二、最近五年度財務分析.....	59

	頁次
三、監察人審查報告書.....	62
四、最近年度財務報告.....	63
五、最近年度經會計師查核簽證之母子公司合併財務報告.....	113
六、公司及其關係企業最近年度及截至年報刊印日止，如有發生財務週轉困難情事，應列明其對本公司財務狀況之影響.....	161
七、固定資產折舊之方法及年限.....	161
八、資產減損狀況.....	161
九、資產負債評價科目提列方式的評估依據及基礎.....	161
十、金融商品評價.....	162
柒、財務狀況及財務績效之檢討分析與風險事項.....	163
一、最近二年度財務狀況檢討分析.....	163
二、最近二年度財務績效檢討分析.....	164
三、最近年度及未來一年度現金流動性分析.....	164
四、最近年度重大資本支出對財務業務之影響.....	165
五、最近年度轉投資政策、其獲利或虧損之主要原因、改善計畫及未來一年投資計畫.....	165
六、風險事項分析評估.....	166
七、其他重要事項.....	168
捌、特別記載事項.....	169
一、關係企業相關資料.....	169
二、最近年度及截至年報刊印日止，私募有價證券辦理情形.....	172
三、最近年度及截至年報刊印日止，子公司持有或處分本公司股票情形.....	172
四、其他必要補充說明事項.....	172
五、最近年度截至年報刊印日止，發生證交法第三十六條第二項第二款所定對股東權益或證券價格有重大影響之事項.....	172

壹、致股東報告書

各位股東女士、先生們：

首先感謝各位股東對昱捷的支持與愛護。回顧一〇六年的營業概況，在此向股東作一個簡短的說明。一〇六年電子產業仍聚焦在智慧型手機，所有相關產品及應用大多以智慧型手機所衍生的功能為目標，至於車用電子、互聯網等相關電子產品在規格及功能上亦不斷求新求變、刺激市場的需求。一〇七年度開始，我們將於目前掌握的產品線中，不斷尋找新的產品以及新的機會，對公司做出貢獻；另一方面，為拓展中國大陸市場及客戶，將會持續尋求新的產品、新的領域，以開拓公司營收成長為目標。

一、106 年度營業結果：

1. 營運計劃實施成果：

單位：新台幣仟元

年 度 項 目	105 年度	106 年度	增(減)金額	變動%
營業收入	501,945	1,078,213	576,268	114.81
營業成本	(468,986)	(944,032)	475,046	101.29
營業毛利	32,959	134,181	101,222	307.11
營業費用	(92,819)	(108,737)	15,918	17.15
營業淨(損)益	(59,860)	25,444	85,304	142.51
營業外收入及支出	660	741	81	12.27
稅前淨(損)益	(59,200)	26,185	85,385	144.23

2. 預算執行情形、財務收支及獲利能力分析：

單位：新台幣仟元

年度		105 年度	106 年度	
項目				
財務結構 (%)	負債佔資產比率	32.28	58.14	
	長期資金佔固定資產比率	1347.28	1361.80	
獲利能力 (%)	資產報酬率(%)	(9.72)	3.44	
	股東權益報酬率(%)	(14.81)	5.97	
	佔實收資本比 率(%)	營業利益	(18.96)	8.06
		稅前利益	(18.75)	8.29
	純益率(%)	(11.30)	1.96	
每股盈餘(元)(追溯後)	(1.35)	0.66		

說明：

- (1) 負債佔資產比率上升，主係本期短期借款增加所致。
- (2) 係因股東權益淨額上升，故長期資金佔固定資產比率增加。
- (3) 本期因營業利益及稅後淨利上升，故本期各項獲利能力比率皆相對增加。
- (4) 本公司 106 年度並未編製財務預測，故無預算執行情形。

3. 研究發展狀況：

(1) 計劃開發之新產品(服務)項目

本公司未來將採取以客戶導向，針對不同客戶提供專用個別化的服務及更具附加值的解決方案。

由於過去半導體的發展有很大的部份是依靠 IT 產業的發展，尤其通訊產業及消費性電子產業的發展有不受景氣低迷所影響。本公司除了維持以往分散式元件及微處理器外，將專注以下幾個重點市場改善現有低利競爭的模式。

A. (MCU/SOC) 微處理器控制技術支援：

針對不同的應用，提供高效能、高穩性的 MCU Evaluation Board，與客戶合作進行軟體、硬體之開發，不但可加強合作關係，亦能使客戶更快速的開發產品並進入量產階段，並結合 3rd-Party 的技術能量，開發出整合方案。

B. 液晶驅動 Touch Panel IC:

由於現時有許多小尺寸面板有著不同解析度及不同尺寸，液晶驅動 IC 將朝著功能整合方向發展，也有著更複雜的設定，還需複雜的演算法計算觸控指令，我們將提供更全面的客戶支援，協助客戶更快速的設計及量產。

C. 電源管理 Power IC:

電源管理元件的選擇和應用本身的電源輸入和輸出條件是高度關聯的。設計者必須基於這些特定的應用需求，來挑選最適當的電源管理元件。我們會提供全面的 IC 解決方案，為客戶量身打造，解決電源管理設計所面臨的各種挑戰，應用範圍包括桌上型電腦主機板、手機、數位相機、網通設備、背光面板、筆記型電腦、LED 照明，和許多工業及車用應用。

(2) 開發成功之技術或產品

本公司既有的產品線銷售外，未來將搭配 FAE 技術支援，除提供 System solution (Turn-key Solution) 予提供者外，將著重於協助客戶產品快速上市以達到 Time to Market 之最終目標。

而在微處理器控制器方面，將在各趨勢產業中提供許多解決方案，例如針對汽車電子應用控制提供評估板及整合方案。IoT 物聯網部分提供 Turn-Key 開發板。以利客戶進行快速開發，並提升公司競爭力。

二、107 年度營業計畫概要：

1. 經營方針

- (1) 提升營業毛利。
- (2) 開拓新市場、增加營收。
- (3) 加強訂單控管並降低庫存、去化呆滯庫存。
- (4) 嚴格控管客戶信用額度。
- (5) 加強訓練，提升業務人員的素質。
- (6) 加強工程師能力，強化與客戶之合作關係。

2. 預期銷售數量及其依據

(1) 本公司 107 年度預計銷售情形如下： 單位：KPCS

產品	107 年度預計銷售量
分散式元件	286,556
液晶驅動 IC	32,177
微處理器	3,225
金屬表面處理	5,777
其他	1,450
合計	329,185

(2) 依據：本公司預計銷售數量係依據產業環境及市場供需狀況，並考量本身產品佈局及業務發展而定。

3. 重要之產銷政策

- (1) 推廣利基型及汎用型產品，降低風險。
- (2) 慎選新的產品線。
- (3) 加強服務客戶，提升公司的價值。
- (4) 加強海外公司的風險管理以及督促業務成長。
- (5) 增加營業人員、拓展各產品的領域及客戶群，以提升營收。

三、未來公司發展策略：

由於市場變化極快，產品越來越集中在某些領域，我們也必須為未來的成長動能調整政策如下：

1. 持續將既有產品深耕在現有領域，穩定基本營收。
2. 積極尋找新的產品組合，強化公司代理線的廣度，創造更大的營收。
3. 由於智慧型手機整合了越來越多的功能、應用更寬廣、使用上更便利，使得手機市場持續成長，且多往中高階轉移，而大部份的零組件及組裝已逐漸往台灣及中國大陸移轉，而我們所代理的 Synaptics 液晶驅動 IC，其用於中高階智慧型手機必備的液晶顯示屏，我們亦配合此成長目標，積極佈局台灣及中國大陸市場，且已掌握大多重要客源，以期今年將會陸續的收成。
4. 拓展汽車電子化的相關應用，並開創未來新契機。

四、受到外部競爭環境、法規環境及總體經營環境之影響

根據工研院 IEK 研究指出，106 年全球景氣復甦腳步更加穩固，歐元區、日本、中國大陸、歐洲新興市場、俄羅斯等區域，皆獲 IMF 調高經濟展望，全球經濟發生了近來規模最大的同步好轉之經濟狀況。

106 年全年電子零組件產業受惠缺料漲價、Apple iphone 新機零組件用量增加、新應用佈局效益浮現三大要素驅動下，將使全年產值重回成長軌道，產值可望達到新台幣 1 兆 1,077 億元，相較去年成長 5.1%。

107 年全年隨著 Apple、三星與中國大陸品牌手機導入更多 AMOLED、無線充電、3D 感測、18:9 全螢幕…等新功能，將帶動更多電子零組件使用需求，加上自駕車、工業 4.0、雲端伺服器…等 IoT 市場持續成長下，預計將帶動電子零組件整體產值達到新台幣 1 兆 1,288 億元，相較去年成長 2.6%。

然電子通路商的競爭一向十分激烈，近來更因電子產品售價降低，使電子大廠壓低上游供應商的成本，本公司為能持續保持競爭優勢，在今年亦新增多項代理及被授權之新業務，以確保在激烈的競爭之下能滿足客戶在價格、品質等各方面不同的需求，更持續拓展產品之應用領域，以降低銷售風險。

在法規環境方面，近年來，由於全球化的爭議、國際環保意識高漲，以及綠色消費觀念的興起，使得社會大眾對於企業環境績效與社會責任的要求也逐漸提高。同時，知識經濟的興起與資訊的快速流通，使得市場變化的腳步愈來愈快，提升了企業在經營管理上的風險，稍有不慎就可能成為企業經營及競爭壓力的來源。因此，本公司亦積極因應此一重要議題，除了強化公司治理之議題以提升企業擔當及透明化外，亦注重環境議題使其轉化成公司之競爭利基。

謹此對所有股東的持續支持與指教，敬致謝忱。昱捷在電子通路商領域努力已久，希望能以過去累積的豐富經驗及不斷推陳出新的產品來滿足所有客戶，更希望透過我們的努力，為公司創造更多的獲利，以回報股東的期待。最後敬祝所有股東

身體健康 萬事如意

董事長 蔡棟國



總經理 蔡棟國



會計主管 黃千綺



貳、公司簡介

一、公司簡介

(一)設立日期：中華民國七十六年十二月十四日

(二)公司沿革：

日期	記 事
民國 76 年	<ul style="list-style-type: none"> • 成立” 昱捷有限公司” ，登記資本額為 5,000 仟元。 • 取得日立(Hitachi)半導體相關產品之代理權。
民國 77 年	<ul style="list-style-type: none"> • 榮獲宏基集團頒發” 年度最佳合作夥伴獎” 。
民國 78 年	<ul style="list-style-type: none"> • 取得日立(Hitachi)液晶顯示器及視訊相關產品之代理權。 • 榮獲宏基集團頒發” 年度最佳合作夥伴獎” 。
民國 80 年	<ul style="list-style-type: none"> • 辦理現金增資 1,200 仟元，資本額增加為 6,200 仟元。
民國 82 年	<ul style="list-style-type: none"> • 榮獲華宇公司頒發” 最佳合作夥伴獎” 。 • 於香港成立” STH INTERNATIONAL (HK) LIMITED” 。 • 榮獲明基公司頒發” 最佳合作夥伴獎” 。
民國 83 年	<ul style="list-style-type: none"> • 現金增資 8,800 仟元，資本額增加為 15,000 仟元。
民國 87 年	<ul style="list-style-type: none"> • 榮獲日立(Hitachi)頒發” 傑出廠商” 獎項。 • 增資 12,000 仟元，資本額增加為 27,000 仟元。
民國 88 年	<ul style="list-style-type: none"> • 取得 Copal 產品之代理權。
民國 89 年	<ul style="list-style-type: none"> • 由” 有限公司” 變更為” 股份有限公司” 。
民國 90 年	<ul style="list-style-type: none"> • 辦理盈餘轉增資 75,600 仟元，資本總額達 102,600 仟元。 • 辦理現金增資 20,000 仟元，資本總額達 122,600 仟元。 • 榮獲明基公司頒發” 最佳合作夥伴獎” 。
民國 91 年	<ul style="list-style-type: none"> • 辦理現金增資 52,000 仟元，資本總額達 174,600 仟元。 • 辦理盈餘轉增資及員工紅利轉增資合計 18,017 仟元，資本總額達 192,617 仟元。 • 辦理公開發行。 • 取得 APEC 產品。(富鼎先進電子)
民國 92 年	<ul style="list-style-type: none"> • 取得 INTERGRAF 產品之代理權。 • 於上海外高橋保稅區成立” 昱准國際貿易(上海)有限公司” 。 • 辦理盈餘轉增資及員工紅利轉增資合計 20,993 仟元，資本總額達 213,610 仟元。 • 取得 ISO9001 認證。 • 取得銷售 Renesas 之半導體相關電子零組件之代理。 • 辦理現金增資 20,000 仟元，資本總額達 233,610 仟元。
民國 93 年	<ul style="list-style-type: none"> • 一月五日登錄為興櫃股票。 • 四月搬遷至現址。 • 取得旺宏產品之代理權。 • 取得華邦產品之代理權。 • 取得群聯產品之代理權。 • 辦理盈餘轉增資及員工紅利轉增資合計 25,461 仟元，資本總額達 259,071 仟元。 • 辦理現金增資 29,720 仟元，資本總額達 288,791 仟元。

日期	記 事
民國 93 年	<ul style="list-style-type: none"> 十一月一日於櫃檯買賣中心掛牌為上櫃股票。 員工認股權轉換 1,347 仟元，資本總額達 290,138 仟元。
民國 94 年	<ul style="list-style-type: none"> 員工認股權轉換 130 仟元，資本總額達 290,268 仟元。 取得晶彩光電產品之代理權。 取得精采電子產品之代理權。 辦理盈餘轉增資及員工紅利轉增資合計 15,818 仟元，資本總額達 306,086 仟元。
民國 95 年	<ul style="list-style-type: none"> 天下雜誌統計 94 年度 500 大服務業排名第 237 名。 商業周刊統計 1000 大服務業排名第 242 名。 榮獲瑞薩(Renesas)頒發” budget achievement award” 獎項。 於大陸深圳成立” 昱翰科技(深圳)有限公司”。 取得瑞鼎科技產品之代理權。 榮獲瑞薩(Renesas)頒發” Business contribution award” 獎項。
民國 96 年	<ul style="list-style-type: none"> 天下雜誌統計 95 年度 500 大服務業排名第 210 名。 取得 Isahaya 產品之代理權。 取得昊昱科技產品之代理權。 取得大成產品之代理權。 辦理員工認股權轉換、盈餘轉增資及員工紅利轉增資合計 6,334 仟元，資本總額達 312,420 仟元。
民國 97 年	<ul style="list-style-type: none"> 取得 Intermot 產品之代理權。 天下雜誌統計 96 年度 500 大服務業排名第 259 名。 辦理盈餘轉增資及員工紅利轉增資合計 3,259 仟元，資本總額達 315,679 仟元。
民國 98 年	<ul style="list-style-type: none"> 天下雜誌統計 97 年度 500 大服務業排名第 285 名。 取得 RSPTW 產品台灣及中國之代理權。 大成ﾌﾞﾗｽ株式会社授權本公司在台灣之 T 處理技術-奈米鋁及 NMT 射出成型權。
民國 99 年	<ul style="list-style-type: none"> 天下雜誌統計 98 年度 500 大服務業排名第 344 名。 取得勁龍光電之產品代理權。 大成ﾌﾞﾗｽ株式会社授權本公司在台灣之 T 處理技術-奈米不鏽鋼。 取得華上光電之產品代理權。 取得友順科技之產品代理權。 取得鴻西精密之產品代理權。
民國 100 年	<ul style="list-style-type: none"> 天下雜誌統計 100 年度 500 大服務業排名第 470 名。
民國 101 年	<ul style="list-style-type: none"> 天下雜誌統計 101 年度服務業排名第 483 名。
民國 102 年	<ul style="list-style-type: none"> 天下雜誌統計 102 年度服務業排名第 445 名。 清算解散昱翰科技(深圳)有限公司。
民國 103 年	<ul style="list-style-type: none"> 天下雜誌統計 103 年度服務業排名第 619 名。 取得 Synaptics 之產品代理權。

日期	記 事
民國 104 年	<ul style="list-style-type: none"> • 中華徵信所統計 104 年度服務業排名第 1160 名。 • 本公司及子公司昱准國際貿易(上海)有限公司取得瀚薪科技之產品代理權。 • 於台北成立「三昱技研股份有限公司」。 • 於上海成立「世沛(上海)科技有限公司」。 • 於東莞成立「東莞世沛金屬表面處理有限公司」。 • 為拓展台灣及大陸地區金屬與樹脂一體成形「POLYMETACTM」之相關事業，昱捷股份有限公司與三井化學株式會社簽訂股權認購協議書擬共同投資本公司之子公司三昱技研股份有限公司。
民國 105 年	<ul style="list-style-type: none"> • 中華徵信所統計 105 年度服務業排名第 1374 名。
民國 106 年	<ul style="list-style-type: none"> • 天下雜誌統計 106 年度服務業排名第 637 名。 • 取得 Synaptics 台灣區行動通訊產品台灣區總代理商。

參、公司 治 理 報 告

一、組織系統

(一)組織結構

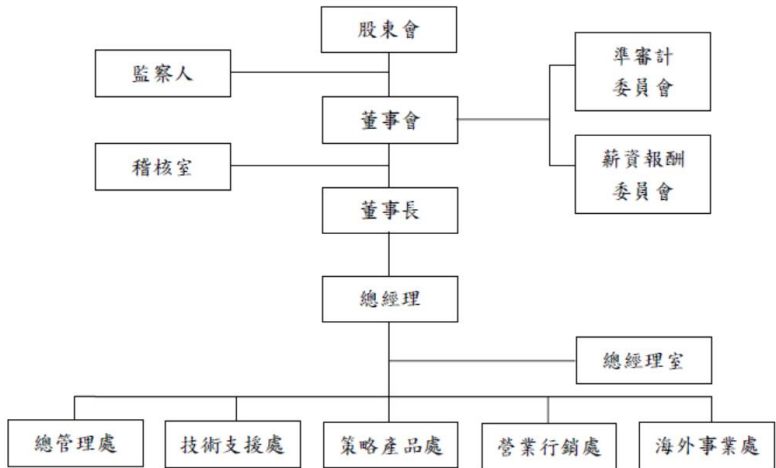

(二)各主要部門所營業務

總經理室

職掌：統籌綜理公司全盤之業務規劃、執行及協調；並督導各事業處業務處理等。

稽核室

職掌：負責內部制度之稽核、缺失及合理性評估，並協助建議各部門及管理階層解決問題，改善作業流程與提高作業績效。

總管理處

職掌：

- (1)人力資源管理、維護之規劃與執行。
- (2)倉儲管理。
- (3)設備、財產及資材等管理相關事宜。
- (4)普通會計。
- (5)成本會計。
- (6)稅務規劃。
- (7)財務規劃及營運資金管理。
- (8)股務。
- (9)統籌各事業處行政管理事宜。
- (10)資訊管理系統之發展、維護及整合。

技術支援處

職掌：新產品之市場應用技術開發、現有產品線之技術功能提升及更新等發展、協助各事業處將新產品導入市場事宜及解決後續品質問題。

策略產品處

職掌：新產品及新市場之分析及拓展、商情之收集與調查等相關事宜。

營業行銷處

職掌：本公司國內外光儲存元件、通訊元件、半導體零組件、電腦週邊零組件、光電產品等市場、業務之規劃，新客戶及新市場拓展、承接與銷售。

海外事業處

職掌：海外地區市場、業務之規劃，新客戶及新市場拓展、承接與銷售。

二、董事、監察人、總經理、副總經理、協理、各部門及分支機構主管資料

(一)董事及監察人

1. 董事及監察人資料

107年4月22日；單位：股

職稱	國籍或註冊地	姓名	性別	選(就)任日期	任期	初次選任日期	選任時持有股份		現在持有股數		配偶、未成年子女現在持有股份		利用他人名義持有股份		主要經(學)歷	目前兼任本公司及其他公司之職務	具配偶或內其他主管、董事或監察人		
							股數	持股比率	股數	持股比率	股數	持股比率	股數	持股比率			職稱	姓名	關係
董事長	中華民國	蔡棟國	男	104/6/25	三年	89/10/17	3,935,666	12.47	3,935,666	12.47	0	0	0	0	嘉南藥學專科 Rource Bertrand Dupont Corp. training-course and Perfumery-school 馨邦貿易(股)公司總經理	日環股份有限公司董事長 昱捷股份有限公司執行董事 昱捷(股)公司所屬子公司： *Sentronic Investments Limited 董事 *Sth International(HK) Limited 董事 *昱准國際貿易(上海)有限公司董事 *三昱技研(股)公司董事長	無	無	無
董事	中華民國	石幸兒	男	104/6/25	三年	89/10/17	3,671,753	11.63	3,671,753	11.63	361,091	1.14	0	0	淡江大學水利工程系 金銓國際(股)公司董事 高旺國際(股)公司董事 文參(股)公司監察人	昱捷公司所屬子公 Sth International(HK) Limited 董事	監察人	吳綉鴛	配偶
董事(獨立)	中華民國	吳張凱	男	104/6/25	三年	92/6/25	0	0	0	0	0	0	0	0	市立大安高工 振遠科技(股)公司董事長 詮鼎科技(股)公司董事	-	無	無	無
董事(獨立)	中華民國	蔡有智	男	104/6/25	三年	95/6/14 (註)	0	0	0	0	0	0	0	0	密蘇蘇里大學工業工程研究所碩士 華孚科技(股)公司	-	無	無	無
董事(獨立)	中華民國	吳宗岳	男	104/6/25	三年	104/6/25	0	0	0	0	3,000	0.01	0	0	復興美工 吳宗岳室內裝修設計有限公司	吳宗岳室內裝修設計有限公司董事長 台北商旅慶城(股)公司 董事 台北商旅(股)公司 台北商旅慶城(股)公司法人董事之代表人 華上光電(股)公司獨立董事	無	無	無
監察人	中華民國	吳綉鴛	女	104/6/25	三年	98/6/16	361,091	1.14	361,091	1.14	3,671,753	11.63	0	0	淡江大學英文系 華宇電腦(股)公司協理 金銓國際(股)公司董事	華上光電(股)公司獨立董事	董事	石幸兒	配偶
監察人	中華民國	李旺水	男	104/6/25	三年	93/9/10	0	0	0	0	0	0	0	0	淡水工專會計科 榮泰電子(股)公司 群泰電子(股)公司董事長	商特(股)公司董事長	無	無	無
監察人	中華民國	陳正郎	男	104/6/25	三年	101/6/19	0	0	0	0	0	0	0	0	東海大學會計系 安侯建業聯合會計師事務所	宇仁醫療器材科技(股)財務經理	無	無	無

註：蔡有智於 95/6/14 初次選任為董事，並於 104/6/25 首次擔任獨立董事。

2. 董事及監察人是否具有五年以上商務、法律、財務或公司業務所須之工作經驗及符合獨立性之情形：

107年4月22日

姓名	條件	是否具有五年以上工作經驗		符合獨立性情形										兼任其他公開發行公司獨立董事家數		
		及下列專業資格		非為公司或其關係受僱人	非公司之關係企業之董事、監察人(但如為公司之母公司、公司直接及間接持有表決權之股份超過百分之五十之子公司之獨立董事者，不在此限)。	非本人及其配偶、未成年子女或以他人名義持有公司股份總額百分之十以上或持股前十名之自然人股東。	非前三欄所列人員之配偶、二親等以內五親屬等以內直系血親親屬。	非直接持有公司已發行之股份總額百分之五以上之董事、監察人或受僱人，或持前五名股東之一股或受僱人。	非與公司有往來之特定機構之董事(理事)、監察人(監事)、經理人或持百分之五以上股份之股東。	非為公司或關係企業提供商務、法律、財務、會計等諮詢、合夥、董事(監事)、經理人及其配偶。但依公開設置及應遵循事項辦法或企業併購法相關法令履行職權之薪資報酬、公開收購審議或併購特別委員會成員，不在此限。	未與董事間配偶或二親等以內之關係。	未司法第30款之一。	未司法第27條定府、法或人代表當選。		未司法第27條規定府、法或人代表當選。	
蔡棟國			✓				✓		✓		✓		✓	✓	✓	0
石幸兒			✓	✓				✓		✓		✓	✓	✓	✓	0
吳張凱			✓	✓	✓	✓	✓		✓	✓	✓	✓	✓	✓	✓	0
蔡有智			✓	✓	✓	✓	✓		✓	✓	✓	✓	✓	✓	✓	0
吳宗岳			✓	✓	✓	✓	✓		✓	✓	✓	✓	✓	✓	✓	0
吳綉鴛			✓	✓	✓	✓	✓		✓	✓	✓	✓	✓	✓	✓	1
李旺水			✓	✓	✓	✓	✓		✓	✓	✓	✓	✓	✓	✓	0
陳正郎			✓	✓	✓	✓	✓		✓	✓	✓	✓	✓	✓	✓	0

(二)總經理、副總經理、協理、各部門及分支機構主管資料

107年4月22日；單位：股

職稱 (註1)	國籍	姓名	性別	選(就) 任日期	持有股份		配偶、未成年 子女持有股份		利用他人名義 持有股份		主要經(學)歷(註2)	目前兼任其他公司之職務	具配偶或二親等 以內關係之經理 人		
					股數	持 股 比 率	股數	持 股 比 率	股數	持 股 比 率			職 稱	姓 名	關 係
總經理 (註3)	中華民國	蔡棟國	男	106.08	3,935,666	12.47	0	0	0	0	嘉南藥學專科 Rource Bertrand Dupont Corp. training-course and Perfumery-school 馨邦貿易(股)公司總經理	日環股份有限公司董事長 昱捷股份有限公司執行董事 昱捷(股)公司所屬子公司： *Sentronic Investments Limited 董事 *Sth International(HK) Limited 董事 *昱准國際貿易(上海)有限公司董事 *三昱技研(股)公司董事長	無	無	無
總經理 (註3)	中華民國	陳多明	男	99.01	32,552	0.10	8,692	0.03	0	0	萬能工專電子工程科 光菱電子(股)公司副總	無	無	無	
副總經理	中華民國	葉瑞炫	男	94.10	0	0	0	0	0	0	龍華工專電子工程科 威倫電子(股)公司	*昱准國際貿易(上海)有限公司董事 *世沛(上海)科技有限公司董事 *東莞世沛金屬表面處理有限公司董事	無	無	無
中國地區 副總經理	中華民國	王炳新	男	102.04	199	0	0	0	0	0	華夏工專化工科	無	無	無	
財務主管	中華民國	歐秀美	女	94.10	0	0	0	0	0	0	崇右企專國貿科 東興紡織	無	無	無	
會計主管	中華民國	黃千綺	女	102.03	0	0	1,000	0	0	0	東吳大學會計系 資誠聯合會計師事務所副 昱捷(股)公司稽核人員	無	無	無	

註1：應包括總經理、副總經理、協理、各部門及分支機構主管資料，以及凡職位相當於總經理、副總經理或協理者，不論職稱，亦均應予揭露。

註2：與擔任目前職位相關之經歷，如於前揭期間曾於查核簽證會計師事務所或關係企業任職，應敘明其擔任之職稱及負責之職務。

註3：總經理陳多明於106年8月11日退休，並由董事長蔡棟國兼任總經理一職。

(三)106 年度支付董事、監察人、總經理及副總經理之報酬

1. 董事(含獨立董事)之酬金

單位：新台幣仟元

職稱	姓名	董事酬金								A、B、C及D等四項 總額占稅後純益之比 例		兼任員工領取相關酬金								A、B、C、D、E、F 及G等七項總額占 稅後純益之比例		有無 領取 來自子 公司以 外轉 投資業 酬金		
		報酬(A)		退職退 休金(B)		董事酬勞(C)		業務執行費用(D)				薪資、獎金及特 支費等(E)		退職退休 金(F)		員工酬勞(G)								
		本公司	財務報 告內所 有公司	本公 司	財務 報告 內所 有公 司	本公 司	財務 報告 內所 有公 司	本公 司	財務 報告 內所 有公 司			本公 司	財務 報告 內所 有公 司	本公 司	財務 報告 內所 有公 司	本公 司	財務 報告 內所 有公 司	本公司					財務報 告內所 有公司	
										現金 金額	股票 金額							現金 金額	股票 金額					
董事長	蔡棟國	2,646	2,646	0	0	54	54	25	25	13.02	13.02	523	523	0	0	0	0	0	0	0	0	15.52	15.52	無
董事	石幸兒	0	0	0	0	54	54	20	20	0.36	0.36	0	0	0	0	0	0	0	0	0	0	0.36	0.36	無
獨立董事	吳張凱	0	0	0	0	54	54	37	37	0.43	0.43	0	0	0	0	0	0	0	0	0	0	0.43	0.43	無
獨立董事	蔡有智	0	0	0	0	54	54	26	26	0.38	0.38	0	0	0	0	0	0	0	0	0	0	0.38	0.38	無
獨立董事	吳宗岳	0	0	0	0	54	54	37	37	0.43	0.43	0	0	0	0	0	0	0	0	0	0	0.43	0.43	無

給付本公司各個董事酬金級距	董事姓名			
	前四項酬金總額(A+B+C+D)		前七項酬金總額(A+B+C+D+E+F+G)	
	本公司	財務報告內所有公司	本公司	財務報告內所有公司
低於 2,000,000 元	石幸兒、吳張凱、蔡有智、吳宗岳	石幸兒、吳張凱、蔡有智、吳宗岳	石幸兒、吳張凱、蔡有智、吳宗岳	石幸兒、吳張凱、蔡有智、吳宗岳
2,000,000 元(含)~5,000,000 元	蔡棟國	蔡棟國	蔡棟國	蔡棟國
5,000,000 元(含)~10,000,000 元	-	-	-	-
10,000,000 元(含)~15,000,000 元	-	-	-	-
15,000,000 元(含)~30,000,000 元	-	-	-	-
30,000,000 元(含)~50,000,000 元	-	-	-	-
50,000,000 元(含)~100,000,000 元	-	-	-	-
100,000,000 元以上	-	-	-	-
總計	5 人	5 人	5 人	5 人

2. 監察人之酬金

單位：新台幣仟元

職稱	姓名	監察人酬金						A、B及C等三項總額占稅後純益之比例		有無領取來自子公司以外轉投資事業酬金
		報酬(A)		酬勞(B)		業務執行費用(C)		本公司	財務報告內所有公司	
		本公司	財務報告內所有公司	本公司	財務報告內所有公司	本公司	財務報告內所有公司			
監察人	吳綉鴛	0	0	54	54	20	20	0.35	0.35	無
監察人	李旺水	0	0	54	54	23	23	0.37	0.37	無
監察人	陳正郎	0	0	54	54	20	20	0.35	0.35	無

給付本公司各個監察人酬金級距	監察人姓名	
	前三項酬金總額(A+B+C)	
	本公司	財務報告內所有公司 D
低於 2,000,000 元	吳綉鴛、李旺水、陳正郎	
2,000,000 元 (含) ~ 5,000,000 元	-	
5,000,000 元 (含) ~ 10,000,000 元	-	
10,000,000 元 (含) ~ 15,000,000 元	-	
15,000,000 元 (含) ~ 30,000,000 元	-	
30,000,000 元 (含) ~ 50,000,000 元	-	
50,000,000 元 (含) ~ 100,000,000 元	-	
100,000,000 元以上	-	
總計	3 人	

3. 總經理及副總經理之酬金

單位：新台幣仟元

職稱	姓名	薪資(A)		退職退休金(B)		獎金及特支費等等(C)		員工酬勞金額(D)				A、B、C及D等四項總額占稅後純益之比例(%)		有無領取來自子公司以外轉投資事業酬金
		本公司	財務報告內所有公司	本公司	財務報告內所有公司	本公司	財務報告內所有公司	本公司		財務報告內所有公司		本公司	財務報告內所有公司	
								現金金額	股票金額	現金金額	股票金額			
總經理(註)	蔡棟國	-	-	-	-	523	523	-	-	-	-	2.50	2.50	無
總經理(註)	陳多明	2,300	2,300	90	90	24	24	0	0	0	0	11.53	11.53	無
副總經理	葉瑞炫	2,035	2,035	108	108	369	369	0	0	0	0	12.00	12.00	無

註：原任總經理陳多明於106年8月11日退休，並由董事長蔡棟國兼任總經理一職；董事長之酬金資訊請詳「(三)1.董事(含獨立董事)之酬金」。

給付本公司各個總經理及副總經理酬金級距	總經理及副總經理姓名	
	本公司	財務報告內所有公司 E
低於 2,000,000 元	蔡棟國	蔡棟國
2,000,000 元(含)~5,000,000 元	陳多明、葉瑞炫	陳多明、葉瑞炫
5,000,000 元(含)~10,000,000 元	-	-
10,000,000 元(含)~15,000,000 元	-	-
15,000,000 元(含)~30,000,000 元	-	-
30,000,000 元(含)~50,000,000 元	-	-
50,000,000 元(含)~100,000,000 元	-	-
100,000,000 元以上	-	-
總計	3 人	3 人

4. 分派員工酬勞之經理人姓名及分派情形

107年4月22日；單位：新台幣仟元

	職稱	姓名	股票金額	現金金額	總計	總額占稅後純益之比例(%)
經理人	總經理	蔡棟國	0	70	70	0.33
	營業處協理	葉瑞炫				
	協理	王炳新				
	財務主管	歐秀美				
	會計主管	黃千綺				

註：尚未分派經理人之員工酬勞，上列金額僅為106年度預估數。

5. 分別比較說明本公司及合併報表所有公司於最近二年度支付本公司董事、監察人、總經理及副總經理酬金總額占稅後純益比例之分析並說明給付酬金之政策、標準與組合、訂定酬金之程序及與經營績效之關聯性。

(1) 最近二年度支付董事、監察人、總經理及副總經理酬金總額佔稅後純益比例：

單位：新台幣仟元；%

職稱	106年度				105年度			
	本公司		財務報告內所有公司		本公司		財務報告內所有公司	
	酬金總額	佔稅後純益比例	酬金總額	佔稅後純益比例	酬金總額	佔稅後純益比例	酬金總額	佔稅後純益比例
董事	3,061	14.61	3,061	14.61	2,783	-6.54	2,783	-6.54
監察人	225	1.07	225	1.07	68	-0.16	68	-0.16
總經理及副總經理	5,449	26.03	5,449	26.03	5,263	-12.37	5,263	-12.37
合計	8,735	41.71	8,735	41.71	8,114	-19.07	8,114	-19.07

註：稅後純益係指最近年度個體財務報告之稅後純益。

(2) 給付酬金之政策、標準與組合、訂定酬金之程序及與經營績效、未來風險之關聯性：

- a. 本公司最近二年度支付董事及監察人酬金為報酬、董監酬勞及執行業務之費用，報酬係指董事薪資、職務加給、退職退休金、各種獎金…等等；董監酬勞係由董事會依據分配年度盈餘狀況及公司章程所訂盈餘分配成數決議，並經股東會承認；執行業務費用係指車馬費、特支費…等等；車馬費係依據董監事出席董事會情形支付。
- b. 本公司最近二年度支付總經理及副總經理之酬金分為薪資、獎金及員工酬勞，薪資係參酌該職位於同業市場中的薪資水平，職位的權責範圍以及對公司營運目標的貢獻。至於訂定酬金的程序，主要由本公司薪資報酬委員會參酌公司整體的營運績效而定；員工酬勞係由薪資報酬委員會提議經董事會依據分配年度盈餘狀況及公司章程所訂盈餘分配成數決議，並經股東會承認。
- c. 本公司給付董事、監察人、總經理及副總經理酬金之標準或結構除依據

經營績效外，亦評估未來風險因素作適當調整。

三、公司治理運作情形

(一)董事會運作情形

最近年度及當年度截至年報刊印日止董事會開會 7 次，董事出席情形如下：

職稱	姓名	實際出(列)席次數	委託出席次數	實際出(列)席率(%)	備註
董事	蔡棟國	7	0	100	
董事	石幸兒	6	0	86	
獨立	吳張凱	7	0	100	
獨立	蔡有智	6	0	86	
獨立	吳宗岳	7	0	100	

其他應記載事項：

一、董事會之運作如有下列情形之一者，應敘明董事會日期、期別、議案內容、所有獨立董事意見及公司對獨立董事意見之處理：

(一)證券交易法第 14 條之 3 所列事項：

董事會/期別	議案內容	證交法 14-3 所列事項	獨立董事意見	公司對獨立董事意見處理	決議結果
第六屆第十次 106/03/28	本公司「取得或處分資產處理程序」修訂案。	V	無	無	全體出席董事決議照案通過
第六屆第十一次 106/05/11	本公司對直接持有表決權股份百分之五十五之子公司三昱技研(股)公司之百分之百子公司世沛(上海)科技有限公司於美金八十萬元之額度內背書保證。	V	無	無	全體出席董事決議照案通過
第六屆第十二次 106/08/11	本公司對直接持有表決權股份百分之五十五之子公司三昱技研(股)公司於新台幣 2,400 萬元之額度內背書保證。	V	無	無	全體出席董事決議照案通過
第六屆第十三次 106/10/26	本公司以新台幣 500 萬元投資微馳智電(股)公司。	V	無	無	全體出席董事決議照案通過
第六屆第十四次 106/12/27	本公司以新台幣 600 萬元之融通額度內資金貸與直接持有表決權股份百分之五十五之子公司三昱技研(股)公司。	V	無	無	全體出席董事決議照案通過
第六屆第十六次 107/05/03	本公司擬辦理現金增資發行普通股。	V	無	無	全體出席董事決議照案通過

(二)除前開事項外，其他經獨立董事反對或保留意見且有紀錄或書面聲明之董事會議決事項：無此情事。

二、董事對利害關係議案迴避之執行情形，應敘明董事姓名、議案內容、應利益迴避原因以及參與表決情形：無

三、當年度及最近年度加強董事會職能之目標（例如設立審計委員會、提昇資訊透明度等）與執行情形評估：

1. 董事進修：為加強董事會職能，鼓勵董事進修，於 106 年度安排董事外部專業機構受訓，以符合董事進修時數之要求。
2. 提升資訊透明度：本公司為使營運透明及注重股東權益，於董事會召開後，若有重要決議即時將董事會重要決議辦理公告，另依據 97 年金管證一字第 0970058719 號函，於 98 年 2 月 4 日經董事會通過訂定「內部重大資訊處理作業程序」以提升資訊透明度。

(二)審計委員會或監察人參與董事會運作情形：

最近年度及當年度截至年報刊印日止董事會開會7次，監察人列席情形如下：

職稱	姓名	實際列席次數	實際列席率(%)	備註
監察人	吳綉鴛	6	86	
監察人	李旺水	6	86	
監察人	陳正郎	6	86	

其他應記載事項：

一、監察人之組成及職責：

(一)監察人與公司員工及股東之溝通情形：監察人認為必要時得與員工、股東直接連絡對談。

(二)監察人與內部稽核主管及會計師之溝通情形：

1. 稽核主管於稽核項目完成之次月向監察人提報稽核報告，監察人並無反對意見。
2. 稽核主管列席公司定期性之董事會並作稽核業務報告，監察人並無反對意見。
3. 會計師依據審計準則公報第39號規定，於規劃及完成階段每季就本公司財務報表暨合併報表查核或核閱之治理事項，彙列資訊與監察人進行書面或當面溝通。

二、監察人列席董事會如有陳述意見，應敘明董事會日期、期別、議案內容、董事會決議結果以及公司對監察人陳述意見之處理：監察人列席之董事會，尚無對董事會結果提出反對意見。

(三)公司治理運作情形及其與上市上櫃公司治理實務守則差異情形及原因

評估項目	運作情形			與上市上櫃公司 治理實務守則 差異情形及 原因
	是	否	摘要說明	
一、公司是否依據上市上櫃公司治理實務守則訂定並揭露公司治理實務守則？	V		本公司已於106年3月28日經董事會通過訂定「公司治理實務守則」並依法於公司網站及公開資訊觀測站揭露。	無差異情形。
二、公司股權結構及股東權益 (一) 公司是否訂定內部作業程序處理股東建議、疑義、糾紛及訴訟事宜，並依程序實施？ (二) 公司是否掌握實際控制公司之主要股東及主要股東之最終控制者名單？ (三) 公司是否建立、執行與關係企業間之風險控管及防火牆機制？ (四) 公司是否訂定內部規範，禁止公司內部人利用市場上未公開資訊買賣有價證券？		V	(一)本公司尚未訂定處理股東建議、疑義、糾紛及訴訟事宜之內部作業程序，惟為確保股東權益，本公司設置發言人、代理發言人，並由專責單位負責股東建議、疑義、糾紛及訴訟事宜。 (二)本公司係委託股務代理機構處理股務事宜，總管理處則與股務代理密切聯繫，隨時有效掌握股東結構。 (三)本公司及關係企業均評估風險修訂規章制度，作為風險控管機制及防火牆機制，本公司亦訂有子公司監理相關辦法並依規定執行。 (四)為防範內線交易，本公司訂有「重大資訊處理作業程序」，以利執行重大資訊通報及揭露，並於「防範內線交易管理作業」中規範禁止利用執行職務，藉此取得個人之利益。	無差異情形。
三、董事會之組成及職責 (一) 董事會是否就成員組成擬訂多元化方針及落實執行？ (二) 公司除依法設置薪資報酬委員會及審計委員會外，是否自願設置其他各類功能性委員會？ (三) 公司是否訂定董事會績效評估辦法及其評估方式，每年並定期進行績效評估？ (四) 公司是否定期評估簽證會計師獨立性？	V		(一)本公司已訂定「公司治理實務守則」，規定董事會成員組成應考量多元化，並就本身運作、營運型態及發展需求以擬定適當之多元化方針，且本公司董事會成員來自不同專業背景或工作領域，具備執行職務所必須之知識、技能及素養，得以健全本公司董事會結構。此外，本公司五席董事中設有三席獨立董事以落實成員多元化，個別董事落實董事會成員多元化之情形，請詳註1。 (二)本公司依據「公司治理實務守則」之規定，設置獨立董事、監察人及薪資報酬委員會等各類功能性委員會。 (三)本公司雖未訂定董事會績效評估辦法，惟董事會設有功能性委員會，各董事參與功能性委員會及其執行情形，均載明於各議事錄中。 (四)本公司董事會每年定期評估簽證會計師之獨立性及適任性，相關評估係依據簽證會計師所屬會計師事務所出具之「獨立性聲明書」，本公司會計師獨立性評估標準，請詳註2。	無差異情形。
四、公司是否設置公司治理專(兼)職單位或人員負責公司治理相關事務(包括但不限於提供董事、監察人執行業務所需資料、依法辦理董事會及股東會之會議相關事宜、辦理公司登記及變更登記、製作董事會及股東會議事錄等)？	V		本公司由管理部為治理兼職單位，負責董事會及股東會相關事宜，並依據主管機關及相關法令規範辦理相關公司登記及變更登記、資訊申報等揭露事項。	無差異情形。
五、公司是否建立與利害關係人(包括但不限於股東、員工、客戶及供應商等)溝通管道，及於公司網站設置利害關係人專區，並妥適回應利害關係人所關切之重要企業社會責任議題？	V		本公司於官方網站設置「利害關係人專區」，並設置專屬之電子信箱，由權責單位負責處理，本公司將妥善回應並將其建議作為本公司努力之目標。	無差異情形。

六、公司是否委任專業股務代辦機構辦理股東會事務？	V	委任富邦證券股份有限公司代辦股東會事務。	無差異情形。																																																																		
七、資訊公開 (一) 公司是否架設網站，揭露財務業務及公司治理資訊之情形？ (二) 公司是否採行其他資訊揭露之方式（如架設英文網站、指定專人負責公司資訊之蒐集及揭露、落實發言人制度、法人說明會過程放置公司網站等）？	V V	本公司網站(www.sentronic.com.tw)定期揭露財務業務、公司治理及股東會等相關資訊，並指定相關部門之專人負責公司資訊收集以及揭露工作，亦設有發言人及代理發言人。	無差異情形。																																																																		
八、公司是否有其他有助於瞭解公司治理運作情形之重要資訊（包括但不限於員工權益、僱員關懷、投資者關係、供應商關係、利害關係人之權利、董事及監察人進修之情形、風險管理政策及風險衡量標準之執行情形、客戶政策之執行情形、公司為董事及監察人購買責任保險之情形等）？	V	<p>1. 員工權益：本公司以誠信對待員工，依勞基法保障員工合法權益。</p> <p>2. 僱員關懷：透過員工福利制度，成立福委會及教育訓練制度，建立與員工間良好關係。</p> <p>3. 投資者關係：本公司依法令規定公開公司相關訊息，以保障投資人權益，善盡企業對股東之責任。</p> <p>4. 供應商關係：本公司主要供應商為日系領導大廠，一向維持良好關係。</p> <p>5. 利害關係人之權利：利害關係人得與公司進行溝通、建言，以維護其應有之權益。</p> <p>6. 董事及監察人進修之情形：依各董監事需求及法令規定不定期安排進修，並按期申報至主管機關，106 年度進修課程如下：</p> <table border="1" data-bbox="468 708 922 1426"> <thead> <tr> <th>職稱</th> <th>姓名</th> <th>進修日期</th> <th>課程名稱</th> <th>進修時數</th> </tr> </thead> <tbody> <tr> <td rowspan="2">董事長</td> <td rowspan="2">蔡棟國</td> <td>106.05.11</td> <td>財報審查閱讀及法令更新</td> <td>3</td> </tr> <tr> <td>106.05.11</td> <td>企業併購之董監法律責任</td> <td>3</td> </tr> <tr> <td rowspan="2">董事</td> <td rowspan="2">石幸兒</td> <td>106.05.11</td> <td>財報審查閱讀及法令更新</td> <td>3</td> </tr> <tr> <td>106.05.11</td> <td>企業併購之董監法律責任</td> <td>3</td> </tr> <tr> <td rowspan="2">獨立董事</td> <td rowspan="2">吳張凱</td> <td>106.05.11</td> <td>財報審查閱讀及法令更新</td> <td>3</td> </tr> <tr> <td>106.05.11</td> <td>企業併購之董監法律責任</td> <td>3</td> </tr> <tr> <td rowspan="2">獨立董事</td> <td rowspan="2">蔡有智</td> <td>106.05.11</td> <td>財報審查閱讀及法令更新</td> <td>3</td> </tr> <tr> <td>106.05.11</td> <td>企業併購之董監法律責任</td> <td>3</td> </tr> <tr> <td rowspan="2">獨立董事</td> <td rowspan="2">吳宗岳</td> <td>106.05.11</td> <td>財報審查閱讀及法令更新</td> <td>3</td> </tr> <tr> <td>106.05.11</td> <td>企業併購之董監法律責任</td> <td>3</td> </tr> <tr> <td rowspan="2">監察人</td> <td rowspan="2">吳綉鴛</td> <td>106.05.11</td> <td>財報審查閱讀及法令更新</td> <td>3</td> </tr> <tr> <td>106.05.11</td> <td>企業併購之董監法律責任</td> <td>3</td> </tr> <tr> <td rowspan="2">監察人</td> <td rowspan="2">李旺水</td> <td>106.05.11</td> <td>財報審查閱讀及法令更新</td> <td>3</td> </tr> <tr> <td>106.05.11</td> <td>企業併購之董監法律責任</td> <td>3</td> </tr> <tr> <td>監察人</td> <td>陳正郎</td> <td>106.05.11</td> <td>財報審查閱讀及法令更新</td> <td>3</td> </tr> </tbody> </table>	職稱	姓名	進修日期	課程名稱	進修時數	董事長	蔡棟國	106.05.11	財報審查閱讀及法令更新	3	106.05.11	企業併購之董監法律責任	3	董事	石幸兒	106.05.11	財報審查閱讀及法令更新	3	106.05.11	企業併購之董監法律責任	3	獨立董事	吳張凱	106.05.11	財報審查閱讀及法令更新	3	106.05.11	企業併購之董監法律責任	3	獨立董事	蔡有智	106.05.11	財報審查閱讀及法令更新	3	106.05.11	企業併購之董監法律責任	3	獨立董事	吳宗岳	106.05.11	財報審查閱讀及法令更新	3	106.05.11	企業併購之董監法律責任	3	監察人	吳綉鴛	106.05.11	財報審查閱讀及法令更新	3	106.05.11	企業併購之董監法律責任	3	監察人	李旺水	106.05.11	財報審查閱讀及法令更新	3	106.05.11	企業併購之董監法律責任	3	監察人	陳正郎	106.05.11	財報審查閱讀及法令更新	3	無差異情形。
職稱	姓名	進修日期	課程名稱	進修時數																																																																	
董事長	蔡棟國	106.05.11	財報審查閱讀及法令更新	3																																																																	
		106.05.11	企業併購之董監法律責任	3																																																																	
董事	石幸兒	106.05.11	財報審查閱讀及法令更新	3																																																																	
		106.05.11	企業併購之董監法律責任	3																																																																	
獨立董事	吳張凱	106.05.11	財報審查閱讀及法令更新	3																																																																	
		106.05.11	企業併購之董監法律責任	3																																																																	
獨立董事	蔡有智	106.05.11	財報審查閱讀及法令更新	3																																																																	
		106.05.11	企業併購之董監法律責任	3																																																																	
獨立董事	吳宗岳	106.05.11	財報審查閱讀及法令更新	3																																																																	
		106.05.11	企業併購之董監法律責任	3																																																																	
監察人	吳綉鴛	106.05.11	財報審查閱讀及法令更新	3																																																																	
		106.05.11	企業併購之董監法律責任	3																																																																	
監察人	李旺水	106.05.11	財報審查閱讀及法令更新	3																																																																	
		106.05.11	企業併購之董監法律責任	3																																																																	
監察人	陳正郎	106.05.11	財報審查閱讀及法令更新	3																																																																	

			106.05.11	企業併購之董監 法律責任	3	
				7.董事出席及監察人列席董事會狀況：良好。 8.風險管理政策及風險衡量標準之執行情形：本公司每年均執行內部控制自行評估程序，程序中對風險管理的評估已確實執行。 9.保護消費者或客戶政策之執行情形：不適用。 10.董事對利害關係議案迴避之執行情形：董事會之議案如對董事個人有利害關係時，皆須請其迴避。 11.公司為董事及監察人購買責任保險之情形及社會責任：本公司尚在評估中，目前尚無購買責任保險。 12.本公司與財務資訊透明有關人員，取得主管機關指定之相關證照情形：無。		
九、請就台灣證券交易所股份有限公司公司治理中心最近年度發布之公司治理評鑑結果說明已改善情形，及就尚未改善者提出優先加強事項與措施。	V			本公司業於公司網站加強揭露相關資訊，已符合公司治理之規範。其他本公司尚未改善之事項，將視公司之規劃逐步改善與落實。		無差異情形。

註1：個別董事落實董事會成員多元化之情形：

職稱	董事姓名	性別	經營管理	領導決策	產業知識	財務會計
董事長	蔡棟國	男	V	V	V	
董事	石幸兒	男	V	V	V	
獨立董事	吳張凱	男	V	V	V	
獨立董事	蔡有智	男	V	V	V	V
獨立董事	吳宗岳	男	V	V	V	

註2：會計師獨立性評估標準

評估項目	106 年度 評估結果	是否符合 獨立性
一、委任會計師並無與本公司有直接或間接財務利益關係。	是	是
二、委任會計師並無與本公司或與本公司董監事有融資或保證行為。	是	是
三、委任會計師並無基於考量客戶流失之可能性而影響查核工作。	是	是
四、委任會計師並無與本公司有密切之商業關係或潛在僱用關係。	是	是
五、委任會計師並無與查核案件有關之或有公費。	是	是
六、審計服務小組成員目前或最近兩年內並無於本公司擔任董監事、經理人或對審計案件有重大影響之職務。	是	是
七、委任之會計師事務所對本公司所提供之非審計服務並無直接影響審計案件的重要項目。	是	是
八、委任會計師並未宣傳或仲介本公司所發行之股票或其他證券。	是	是
九、委任會計師並未擔任本公司之辯護人，或代表本公司協調與其他第三人間發生之衝突。	是	是
十、委任會計師未與本公司董監事、經理人或對審計服務有重大影響職務之人員有親屬關係。	是	是

(四)公司薪資報酬委員會之組成、職責及運作情形：

1. 組成：薪資報酬委員會成員資料如下：

身分別 (註1)	姓名	條件	是否具有五年以上工作經驗 及下列專業資格			符合獨立性情形(註2)								兼任其他 公司薪資 報酬委員 會成員家 數	備註
			商務、法 務、會計 師或公司 業務所需 之相關系 之公私立 大專院校 講師以上	法官、檢 察官、律 師、會計 師或其他 與公司業 務所需之 考試及領 有證書之 專門職業 技術人員	具有商 務、法 務、財 務、會計 師或公司 業務所需 之工作 經驗	1	2	3	4	5	6	7	8		
獨立董事	吳張凱			✓	✓	✓	✓	✓	✓	✓	✓	✓	✓	0	
獨立董事	蔡有智			✓	✓	✓	✓	✓	✓	✓	✓	✓	✓	0	
獨立董事	吳宗岳			✓	✓	✓	✓	✓	✓	✓	✓	✓	✓	0	

註1：身分別請填列係為董事、獨立董事或其他。

註2：各成員於選任前二年及任職期間符合下述各條件者，請於各條件代號下方空格中打“✓”。

- (1) 非為公司或其關係企業之受僱人。
- (2) 非公司或其關係企業之董事、監察人。但如為公司或其母公司、子公司依本法或當地國法令設置之獨立董事者，不在此限。
- (3) 非本人及其配偶、未成年子女或以他人名義持有公司已發行股份總額百分之一以上或持股前十名之自然人股東。
- (4) 非前三款所列人員之配偶、二親等以內親屬或三親等以內直系血親。
- (5) 非直接持有公司已發行股份總額百分之五以上法人股東之董事、監察人或受僱人，或持股前五名法人股東之董事、監察人或受僱人。
- (6) 非與公司有財務或業務往來之特定公司或機構之董事(理事)、監察人(監事)、經理人或持股百分之五以上股東。
- (7) 非為公司或其關係企業提供商務、法務、財務、會計等服務或諮詢之專業人士、獨資、合夥、公司或機構之企業主、合夥人、董事(理事)、監察人(監事)、經理人及其配偶。
- (8) 未有公司法第30條各款情事之一。

2. 職權：本公司董事會依通過之薪資報酬委員會組織章程，成立薪資報酬委員會，其主要職責為擬定董事、監察人及經理人之報酬。

3. 運作情形：

(1) 本公司之薪資報酬委員會計3人。

(2) 本屆委員會任期：民國104年8月11日至107年6月24日；最近年度及當年度截至年報刊印日止薪資報酬委員會開會3次，委員資格及出席情形如下：

職稱	姓名	實際出席 次數	委託出席 次數	實際出席率 (%)	備註
召集人	吳張凱	3	0	100	
委員	蔡有智	2	0	67	
委員	吳宗岳	3	0	100	

其他應記載事項：

- 一、董事會如不採納或修正薪資報酬委員會之建議，應敘明董事會日期、期別、議案內容、董事會議決結果以及公司對薪資報酬委員會意見之處理(如董事會通過之薪資報酬優於薪資報酬委員會之建議，應敘明其差異情形及原因)；無。
- 二、薪資報酬委員會之議決事項，如成員有反對或保留意見且有紀錄或書面聲明者，應敘明薪資報酬委員會日期、期別、議案內容、所有成員意見及對成員意見之處理；無。

(五)履行社會責任執行情形：

評估項目	運作情形			與上市上櫃公司企業社會責任實務守則差異情形及原因
	是	否	摘要說明(註2)	
<p>一、落實推動公司治理</p> <p>(一)公司是否訂定企業社會責任政策或制度，以及檢討實施成效？</p> <p>(二)公司是否定期舉辦社會責任教育訓練？</p> <p>(三)公司是否設置推動企業社會責任專(兼)職單位，並由董事會授權高階管理階層處理，及向董事會報告處理情形？</p> <p>(四)公司是否訂定合理薪資報酬政策，並將其與員工績效考核制度與企業社會責任政策結合，及設立明確有效之獎勵及懲戒制度？</p>		<p>V</p> <p>V</p> <p>V</p> <p>V</p>	<p>(一)本公司雖未訂定企業社會責任政策或制度，惟在公司能力範圍內除依制定的福利外，亦提供額外福利，保障員工的權益，進而照顧員工的生活。</p> <p>(二)本公司雖未定期舉辦社會責任課程，惟對公司全體職員仍致力於宣導環保節能、勞工安全衛生及綠色產品等企業社會責任相關議題以因應未來市場與環境之變化。</p> <p>(三)目前無專職單位，暫由總管理處兼任推動。</p> <p>(四)本公司雖未訂定薪資報酬政策，惟為提升員工工作效能公司提供教育訓練之補助，鼓勵員工進修，並將其列入績效考量。</p>	<p>未來將進行評估。</p> <p>無差異情形。</p> <p>無差異情形。</p> <p>無差異情形。</p>
<p>二、發展永續環境</p> <p>(一)公司是否致力於提升各項資源之利用效率，並使用對環境負荷衝擊低之再生物料？</p> <p>(二)公司是否依其產業特性建立合適之環境管理制度？</p> <p>(三)公司是否注意氣候變遷對營運活動之影響，並執行溫室氣體盤查、制定公司節能減碳及溫室氣體減量策略？</p>	<p>V</p> <p>V</p> <p>V</p>	<p>(一)本公司致力能源節約及提升資源使用效率，除了公司辦公設備及廢紙之回收再利用外，也加強宣導公司同仁節約水電資源，為環境盡一份心力。</p> <p>(二)本公司各據點設有因應當地法規制度之措施，惟本公司非屬製造業公司，故不適用ISO14001。</p> <p>(三)公司隨時調節電力之使用，並配合資源回收政策予以分類，將可再利用之物品紙張回收再運用，以達到節能減碳的目標。</p>	<p>無差異情形。</p> <p>無差異情形。</p> <p>無差異情形。</p>	

<p>三、維護社會公益</p>			
<p>(一) 公司是否依照相關法規及國際人權公約，制定相關之管理政策與程序？</p>	V	<p>(一)本公司以勞動基準法等相關勞動法規為依據，由總管理處執掌各項人事、總務及管理等等務，並遵循勞動法規及尊重國際公認基本勞動人權原則保障員工合法權益，以致力於保障及提供員工最大之權益和福利。</p>	無差異情形。
<p>(二) 公司是否建置員工申訴機制及管道，並妥適處理？</p>	V	<p>(二)本公司提供員工各項溝通管道，並於內部網路設置申訴管道作為員工反應問題及提供建議之方式，並由專責單位轉交各項業務權責單位協助處理，並將處理之進度或結果回覆予員工，以達到勞資交流之目的。</p>	無差異情形。
<p>(三) 公司是否提供員工安全與健康之工作環境，並對員工定期實施安全與健康教育？</p>	V	<p>(三)本公司為營造安全、健康、舒適、友善的工作環境，除每日維護環境衛生整潔外，亦針對新進人員進行環境介紹，包括消防設備(施)、緊急事故處理程序等。此外，本公司每年配合大樓進行各項演練、消防安全檢查，並每年實施全體員工健康檢查，以提供員工良好之工作環境。</p>	無差異情形。
<p>(四) 公司是否建立員工定期溝通之機制，並以合理方式通知對員工可能造成重大影響之營運變動？</p>	V	<p>(四)本公司定期召開勞資會議以及全公司之內部會議，以達成定期溝通之機制，若有可能對員工造成重大影響之營運變動情形者，亦以合理方式通知。</p>	無差異情形。
<p>(五) 公司是否為員工建立有效之職涯能力發展培訓計畫？</p>	V	<p>(五)本公司設有員工教育訓練管理辦法，鼓勵員工自我進修以提升工作技能。</p>	無差異情形。
<p>(六) 公司是否就研發、採購、生產、作業及服務流程等制定相關保護消費者權益政策及申訴程序？</p>	V	<p>(六)配合客戶及廠商之申訴流程運作，本公司網站設置利害關係人專區，將由權責單位負責處理各項申訴案件。</p>	無差異情形。
<p>(七) 對產品與服務之行銷及標示，公司是否遵循相關法規及國際準則？</p>	V	<p>(七)本公司自原廠取得產品之標示，並無違反相關法規及國際準則規定之情形。</p>	無差異情形。

<p>(八) 公司與供應商來往前，是否評估供應商過去有無影響環境與社會之紀錄？</p>	<p>V</p>		<p>(八) 本公司對供應商品質系統每年進行例行性稽核，以保證供應商能長期、穩定地提供符合法規與安全衛生的原物料，共同提昇企業社會責任。</p>	<p>無差異情形。</p>
<p>(九) 公司與其主要供應商之契約是否包含供應商如涉及違反其企業社會責任政策，且對環境與社會有顯著影響時，得隨時終止或解除契約之條款？</p>	<p>V</p>		<p>(九) 本公司主要供應商必須符合法規以及環境社會責任，若有觸及相關違法議題立即要求進行改善，否則得隨時終止或解約。</p>	<p>無差異情形。</p>
<p>四、加強資訊揭露 (一) 公司是否於其網站及公開資訊觀測站等處揭露具攸關性及可靠性之企業社會責任相關資訊？</p>	<p>V</p>		<p>(一) 公司依據相關法令將公司相關資訊以及重大訊息公開於公開資訊觀測站，並連結至公司網站。 (www.sentronic.com.tw) (二) 公司尚未編製企業社會責任報告書，惟公司仍積極推動公司治理及維護、發展永續環境及維護社會公益。</p>	<p>無差異情形。</p>
<p>五、公司如依據「上市上櫃公司企業社會責任實務守則」訂有本身之企業社會責任守則者，請敘明其運作與所訂守則之差異情形：不適用。</p>				
<p>六、其他有助於瞭解企業社會責任運作情形之重要資訊（如公司對環保、社區參與、社會貢獻、社會服務、社會公益、消費者權益、人權、安全衛生與其他社會責任活動所採行之制度與措施及履行情形）： 朝「經濟、環境、社會」三個目標努力以善盡社會責任，透過提高經營成效、倡導環保節能、善盡社會責任，回應各層面利害關係人關注的議題等方式 (一) 提高經營成效及推動公司治理以發展有續經營環境 1. 本公司管理階層注重社會責任，除提供員工可安心工作之機會，並制定各項管理辦法，使員工在工作、升遷、福利及社團活動等各方面能有所依循，並得到充分之尊重。過去一年，本公司並無發生重大勞資事件。 2. 本公司每年度均依規定安排董事及監察人參加專業知識進修課程，提升公司監理效率。 (二) 重視消費者權益 1. 本公司與供應商間多有長久往來交易，雙方維持有良好及暢通之溝通管道。 2. 本公司董事會進決議時，對該議案具利害關係之董事無表決權利，藉以迴避利害關係。</p>				
<p>七、公司產品或企業社會責任報告書如有通過相關驗證機構之查證標準，應加以敘明：不適用。</p>				

(六)公司履行誠信經營情形及採行措施：

評估項目	運作情形			與上市上櫃公司誠信經營守則差異情形及原因
	是	否	摘要說明	
<p>一、訂定誠信經營政策及方案</p> <p>(一)公司是否於規章及對外文件中明示誠信經營之政策、作法，以及董事會與管理階層承諾積極落實經營政策之承諾？</p> <p>(二)公司是否訂定防範不誠信行為方案之情形，並於各方案內明定之作業程序、行為指南、違規之懲戒及申訴制度，且落實執行？</p> <p>(三)公司是否對「上市上櫃公司誠信經營守則」第七條第二項各款或其他營業範圍內具較高不誠信行為風險之營業活動，採行防範措施？</p>	V		(一)本公司訂有員工工作規則，明訂員工不得利用職權收受不法利益、他人餽贈及邀宴、賄賂、佣金等，藉此杜絕不誠信之經營情形。	無差異情形。
	V		(二)本公司遵循公司法、證券交易法、商業會計法、上市上櫃相關規章或其他商業行為有關法令，以作為落實誠信經營之基本。	無差異情形。
	V		(三)藉由建立完善風險控管機制及完備之內部規章，防範不誠信行為之發生。	無差異情形。
<p>二、落實誠信經營</p> <p>(一)公司是否評估往來對象之誠信紀錄，並於其與往來交易對象簽訂之契約中明訂誠信行為條款？</p> <p>(二)公司是否設置隸屬董事會之推動企業誠信經營專(兼)職單位，並定期向董事會報告其執行情形？</p> <p>(三)公司是否制定防止利益衝突政策、提供適當陳述管道，並落實執行？</p> <p>(四)公司是否為落實誠信經營已建立之有效會計制度、內部控制制度並由內部稽核單位定期查核之情形，或委託會計師執行查核？</p> <p>(五)公司是否定期舉辦誠信經營之內、外部之教育訓練？</p>	V		(一)本公司於銷售及採購等商業活動時，皆透過各項資訊查詢原廠及客戶之交易實績，若有簽訂商業契約，亦會注意是否明訂誠信行為條款。	無差異情形。
	V		(二)本公司每月業務及主管會議中彙報各客戶信用額度使用情形及供應商現況，以利及時發現若有不誠信行為之發生，將評估其風險並停止交易。	無差異情形。
	V		(三)本公司「董事會議事規範」中訂有董事利益迴避制度，確保誠信經營之落實。	無差異情形。
	V		(四)本公司建立有效之會計制度及內部控制制度，內部稽核人員並定期查核前項制度遵循情形。	無差異情形。
		V	(五)本公司雖未定期舉辦誠信經營之教育訓練，仍致力於公司內部宣導，包括企業員工承攬業務不得接受餽贈等，以了解誠信行為之重要性。	無差異情形。

評估項目	運作情形			與上市上櫃公司誠信經營守則差異情形及原因
	是	否	摘要說明	
三、公司建立檢舉制度之運作情形。 (一) 公司是否訂定具體檢舉及獎勵制度，並建立便利檢舉管道，及針對被檢舉對象指派適當之受理專責人員？ (二) 公司是否訂定受理檢舉事項之調查標準作業程序及相關保密機制？ (三) 公司是否採取保護檢舉人不因檢舉而遭受不當處置之措施？	V		本公司訂有考核及獎懲辦法，對於有違反誠信經營規定之情形時，視情節重大與否予以懲戒。	無差異情形。
四、加強資訊揭露 (一) 公司是否於其網站及公開資訊觀測站，揭露其所訂誠信經營守則內容及推動成效？	V		本公司於年報中揭露誠信經營之相關資訊。	無差異情形。
五、公司如依據「上市上櫃公司誠信經營守則」訂有本身之誠信經營守則者，請敘明其運作與所訂守則之差異情形：不適用。				
六、其他有助於瞭解公司誠信經營運作情形之重要資訊(如公司對商業往來廠商宣導公司誠信經營決心、政策及邀請其參與教育訓練、檢討修正公司訂定之誠信經營守則等情形)：無。				

(七)公司如有訂定公司治理守則及相關規章者，應揭露其查詢方式：本公司目前已依循公司治理守則，設置獨立董監事，並依據「公開發行公司年報應行記載事項準則」等相關法規揭露各項資訊於公開資訊觀測站之公司年報當中，供外界查詢。

1. 公司依公司治理守則訂定相關之準則如下：

股東會議事規範、董事會議事規則、董事及監察人選舉辦法、取得及處分資產處理程序、背書保證辦法、資金貸與他人作業程序、子公司監控作業辦法、內部重大訊息處理作業程序及防範內線交易管理作業等。

(八)其他足以增進對公司治理運作情形之瞭解的重要資訊，得一併揭露：

1. 為管理公司內部重大訊息所制定之「內部重大訊息處理作業程序」，已告知所有董監事、經理人及員工，並將此程序制度及注意事項置於公司內部網路公佈區以供全體同仁遵循之，以避免違反或發生內線交易之情事。

2. 本公司經理人對公司治理相關進修情形：

職稱	姓名	進修日期	主辦單位	課程名稱	進修時數
財務經理	歐秀美	106/5/10	中華民國內部稽核協會	蘋果賈伯斯後的金流變革	6
會計經理	黃千綺	106/11/23 106/11/24	財團法人中華民國會計研究發展基金會	發行人證券商證券交易所會計主管持續進修班	12

(九)內部控制制度執行狀況應揭露事項：

1. 內部控制聲明書

昱捷股份有限公司

內部控制制度聲明書

日期：107年3月20日

本公司民國106年度之內部控制制度，依據自行評估的結果，謹聲明如下：

- 一、本公司確知建立、實施和維護內部控制制度係本公司董事會及經理人之責任，本公司業已建立此一制度。其目的係在對營運之效果及效率(含獲利、績效及保障資產安全等)、報導具可靠性、及時性、透明性及符合相關規範暨相關法令規章之遵循等目標的達成，提供合理的確保。
- 二、內部控制制度有其先天限制，不論設計如何完善，有效之內部控制制度亦僅能對上述三項目標之達成提供合理的確保；而且，由於環境、情況之改變，內部控制制度之有效性可能隨之改變。惟本公司之內部控制制度設有自我監督之機制，缺失一經辨認，本公司即採取更正之行動。
- 三、本公司係依據「公開發行公司建立內部控制制度處理準則」(以下簡稱「處理準則」)規定之內部控制制度有效性之判斷項目，判斷內部控制制度之設計及執行是否有效。該「處理準則」所採用之內部控制制度判斷項目，係為依管理控制之過程，將內部控制制度劃分為五個組成要素：1. 控制環境，2. 風險評估，3. 控制作業，4. 資訊與溝通，及5. 監督作業。每個組成要素又包括若干項目。前述項目請參見「處理準則」之規定。
- 四、本公司業已採用上述內部控制制度判斷項目，評估內部控制制度之設計及執行的有效性。
- 五、本公司基於前項評估結果，認為本公司於民國106年12月31日的內部控制制度(含對子公司之監督與管理)，包括瞭解營運之效果及效率目標達成之程度、報導係屬可靠、及時、透明及符合相關規範暨相關法令規章之遵循有關的內部控制制度等之設計及執行係屬有效，其能合理確保上述目標之達成。
- 六、本聲明書將成為本公司年報及公開說明書之主要內容，並對外公開。上述公開之內容如有虛偽、隱匿等不法情事，將涉及證券交易法第二十條、第三十二條、第一百七十一條及第一百七十四條等之法律責任。
- 七、本聲明書業經本公司民國107年3月20日董事會通過，出席董事5人，持反對意見，餘均同意本聲明書之內容，併此聲明。

昱捷股份有限公司

董事長：



簽章

總經理：



簽章



2. 委託會計師專業審查內部控制制度者，應揭露會計師審查報告：不適用。

(十)最近年度及截至年報刊印日止公司及其內部人員依法被處罰、公司對其內部人員違反內部控制制度規定之處罰、主要缺失與改善情形:無

(十一)最近年度及截至年報刊印日止，股東會及董事會之重要決議：

1. 106 年股東會重要決議內容：

日期	重要議題	執行情形
106.06.20	1. 本公司 105 年度決算表冊案	照案通過。
	2. 本公司 105 年度虧損撥補案	照案通過。
	3. 修訂本公司「取得或處分資產處理程序」案	照案通過。

2. 106 年董事會重要決議內容：

日期	重要決議事項
106.03.28	1. 決議通過本公司 106 年度股東常會會議召集事宜。 2. 決議通過本公司 106 年度營運計畫書。 3. 決議通過本公司 105 年度內部控制制度聲明書。 4. 決議通過本公司 105 年度個體財務報表及合併財務報表。 5. 決議通過本公司 105 年度虧損彌補案。 6. 決議通過本公司「取得或處分資產處理程序」修訂案。 7. 決議通過本公司原銀行額度續展事宜。 8. 決議通過本公司「公司治理守則」。
106.05.11	1. 決議通過本公司 106 年股東常會股東提案權之受理期間業已結束，尚無符合資格之股東提案，如尚有逾期之提案，均不列入提案。 2. 決議通過本公司對直接持有表決權股份百分之五十五之子公司三昱技研(股)公司之百分之百子公司世沛(上海)科技有限公司於美金八十萬元之額度內背書保證。
106.08.11	1. 決議通過本公司總經理以及發言人異動案。 2. 決議通過解除新任總經理競業禁止限制案。 3. 決議通過本公司對直接持有表決權股份百分之五十五之子公司三昱技研(股)公司於新台幣 2,400 萬元之額度內背書保證。
106.10.26	1. 決議通過本公司以新台幣 500 萬元投資微馳智電(股)公司。 2. 決議通過本公司「審計委員會組織規章」以及「董事會議事辦法」修訂案。
106.12.07	1. 決議通過本公司 107 年度預算案。 3. 決議通過本公司 107 年度內部稽核作業年度查核計畫。 4. 決議通過本公司董事長 107 年度薪資報酬。 5. 決議通過本公司經理人 107 年度月薪資及變動薪資。 6. 決議通過於新台幣 600 萬元之融通額度內資金貸與本公司直接持有表決權股份百分之五十五之子公司三昱技研(股)公司。

	<p>7. 決議通過本公司之孫公司世沛(上海)科技有限公司資金貸與超限改善計畫執行情形報告。</p> <p>8. 決議通過本公司原銀行額度續展事宜。</p> <p>9. 決議通過授權董事長洽談購置營業用不動產之相關事宜。</p>
107.03.20	<p>1. 決議通過本公司 107 年度股東常會召集事宜。</p> <p>2. 決議通過本公司 107 年度營運計畫書。</p> <p>3. 決議通過本公司 106 年度內部控制制度聲明書。</p> <p>4. 決議通過本公司 106 年度個體財務報表及合併財務報表。</p> <p>5. 決議通過本公司 106 年度之董監酬勞及員工酬勞數額。</p> <p>6. 決議通過本公司 106 年度盈餘分配案。</p> <p>7. 決議通過本公司原銀行額度續展事宜。</p> <p>8. 決議通過本公司修訂章程案。</p> <p>9. 決議通過本公司董事及監察人改選案。</p> <p>10. 決議通過解除新任董事之競業禁止限制案。</p> <p>11. 決議通過本公司導入國際財務報導準則第 16 號「租賃」相關事宜。</p>
107.05.03	<p>1. 決議通過本公司 107 年股東常會股東提案權之受理期間業已結束，尚無符合資格之股東提案，如尚有逾期之提案，均不列入提案。</p> <p>2. 決議通過本公司 107 年提名獨立董事候選人名單。</p> <p>3. 決議通過本公司辦理現金增資發行普通股。</p> <p>4. 決議通過本公司新增銀行應收帳款融資額度事宜。</p>

(十二)最近年度及截至年報刊印日止董事或監察人對董事會通過重要決議有不同意見且有紀錄或書面聲明者，其主要內容：無。

(十三)最近年度及截至年報刊印日止，公司董事長、總經理、會計主管、財務主管、內部稽核主管及研發主管等辭職解任情形之彙總：無。

四、公司有關人士辭職解任情形彙總表

職稱	姓名	到任日期	解任日期	辭職或解任原因
總經理	陳多明	99/1/22	106/8/11	退休

註 1：所稱有關人士係指董事長、總經理、會計主管、財務主管、內部稽核主管及研發主管等。

註 2：該經理人於 92/7/17 到職。

五、會計師公費資訊：

(一)公費資訊

會計師事務所名稱	會計師姓名		查核期間	備註
資誠聯合會計師事務所	蕭春鴛	王方瑜	106 年度	無

金額級距		公費項目	審計公費	非審計公費 (註)	合計
1	低於 2,000 仟元			V	
2	2,000 仟元 (含) ~ 4,000 仟元				
3	4,000 仟元 (含) ~ 6,000 仟元		V		
4	6,000 仟元 (含) ~ 8,000 仟元				
5	8,000 仟元 (含) ~ 10,000 仟元				
6	10,000 仟元 (含) 以上				

註：106 年非審計公費金額為\$131 仟元，主係大陸投資公司之增資及驗資顧問費。

(二)其他公費揭露事項

1. 給付簽證會計師、簽證會計師所屬事務所及其關係企業之非審計公費為審計公費之四分之一以上者，應揭露審計與非審計公費金額及非審計服務內容。	無此情形
2. 更換會計師事務所且更換年度所支付之審計公費較更換前一年度之審計公費減少者，應揭露更換前後審計公費金額及原因。	無此情形
3. 審計公費較前一年度減少達百分之十五以上者，應揭露審計公費減少金額、比例及原因。	無此情形

六、更換會計師資訊：本期無此情形。

七、公司之董事長、總經理、負責財務或會計事務之經理人，最近一年內曾任職於簽證會計師所屬事務所或其關係企業者：無此情形。

八、最近年度及截至年報刊印日止，董事、監察人、經理人及持股比例超過百分之十之股東股權移轉及股權質押變動情形。

(一)董事、監察人、經理人及大股東股權變動情形

單位：股

職稱	姓名	106 年度		截至 107 年 4 月 22 日止	
		持有股數 增(減)數	質押股數增 (減)數	持有股數 增(減)數	質押股數增 (減)數
董事長兼總經理(超過百分之十之股東)	蔡棟國(註)	0	0	0	0
董事(超過百分之十之股東)	石幸兒	0	0	0	0
獨立董事	吳張凱	0	0	0	0
獨立董事	蔡有智	0	0	0	0
獨立董事	吳宗岳	0	0	0	0
監察人	吳綉鴛	0	0	0	0
監察人	李旺水	0	0	0	0

監察人	陳正郎	0	0	0	0
經理人	陳多明(註)	0	0	0	0
經理人	葉瑞炫	0	0	0	0
經理人	王炳新	0	0	0	0
經理人	歐秀美	0	0	0	0
經理人	黃千綺	0	0	0	0

註：原任總經理陳多明於106年8月11日退休，其職缺由董事長蔡棟國兼任。

(二)股權移轉資訊：股權移轉之相對人皆非關係人。

(三)股權質押資訊：無。

九、持股比例佔前十名之股東其相互間之關係資訊

107年4月22日

姓名 (註1)	本人 持有股份		配偶、未成年子 女持有股份		利用他人名 義合計持有 股份		前十大股東相互間具 有關係人或為配偶、 二親等以內之親屬關 係者，其名稱或姓名 及關係。(註3)		備註
	股數	持 股 比 率	股數	持 股 比 率	股數	持 股 比 率	名稱 (或姓 名)	關係	
蔡棟國	3,935,666	12.47	0	0	0	0	蔡佳伶 蔡志光	二親等以 內之親屬	-
石幸兒	3,671,753	11.63	361,091	1.14	0	0	石明軒	二親等以 內之親屬	-
董家榮	1,385,000	4.39	0	0	0	0	-	-	-
蔡鈴漣	1,045,000	3.31	0	0	0	0	-	-	-
石明軒	995,734	3.15	0	0	0	0	石幸兒	二親等以 內之親屬	-
蔡佳伶	823,851	2.61	0	0	0	0	蔡棟國	二親等以 內之親屬	-
張純穎	785,728	2.49	0	0	0	0	-	-	-
陳儷庭	577,000	1.83	0	0	0	0	-	-	-
蔡志光	546,500	1.73	0	0	0	0	蔡棟國	二親等以 內之親屬	-
董昌憲	445,000	1.41	0	0	0	0	-	-	-

註1：應將前十名股東全部列示，屬法人股東者應將法人股東名稱及代表人姓名分別列示。

註2：持股比例之計算係指以自己名義、配偶、未成年子女或利用他人名義計算持有比率。

註3：將前揭所列示之股東包括法人及自然人，應依發行人財務報告編製準則規定揭露彼此間之關係。

十、公司、公司之董事、監察人、經理人及公司直接或間接控制之事業對同一轉投資事業之持股數：

107年3月31日；單位：股

轉投資事業(註1)	本公司投資		董事、監察人、經理人及直接或間接控制事業之投資		綜合投資	
	股數	持股比例	股數	持股比例	股數	持股比例
Sentronic Investments Limited	1,500,000	100%	—	—	1,500,000	100%
三昱技研(股)公司	55,000,000	55%	—	—	55,000,000	55%

註1：係公司採用權益法之長期投資。

肆、募資情形

一、資本與股份

(一)股本來源

年月	發行價格	核定股本		實收股本		備註		
		股數 (仟股)	金額 (仟元)	股數 (仟股)	金額 (仟元)	股本來源	以現金以外之財產抵充股款者	其他
76.12	註	註	註	註	5,000	募集設立	無	經(76)新設字第00249873號
80.04	註	註	註	註	6,200	現金增資	無	經(80)北市建商字第249873號
83.12	註	註	註	註	15,000	現金增資	無	經(83)北市建商字第916872號
87.04	註	註	註	註	27,000	現金增資	無	經(87)北市建商字第87275222號
90.08	10	16,000	160,000	10,260	102,600	盈餘轉增資	無	經(90)商字第09001342960號
90.11	10	16,000	160,000	12,260	122,600	現金增資	無	經(90)商字第09001454590號
91.06	10	33,060	330,600	17,460	174,600	現金增資	無	經投商字第09101201910號
91.10	10	33,060	330,600	19,262	192,617	盈餘轉增資	無	經投商字第09101429410號
92.08	10	33,060	330,600	21,361	213,610	盈餘轉增資	無	府建商字第09213945210號
92.12	10	33,060	330,600	23,361	233,610	現金增資	無	台財證(一)字第0920155275號
93.07	10	33,060	330,600	25,907	259,071	盈餘轉增資	無	府建商字第09317214400號
93.11	10	41,000	410,000	28,879	288,791	現金增資	無	府建商字第09323784610號
94.01	10	41,000	410,000	29,014	290,138	認股權轉換	無	府建商字第09400710300號
94.03	10	41,000	410,000	29,027	290,268	認股權轉換	無	府建商字第09408476100號
94.08	10	41,000	410,000	30,609	306,086	盈餘轉增資	無	府建商字第09417691400號
96.12	10	41,000	410,000	31,242	312,420	盈餘轉增資 認股權轉換	無	府產業商字第09692941900號
97.12	10	41,000	410,000	31,568	315,679	盈餘轉增資	無	府產業商字第09791841700號

註：本公司係於89年10月經股東會同意通過將「有限公司」變更為「股份有限公司」。

107年4月22日；單位：股

股份種類	核 定 股 本			備註
	流通在外股份(上櫃)	未發行股份	合 計	
記名式普通股	31,567,865	28,432,135	60,000,000	—

(註)公司章程已核准變更之股本，惟目前變更事項登記表之股本尚未登記，待原股本 41,000,000 發行完畢後，主管機關開始接受登記。

(二)股東結構

107年4月22日；單位：人；股

股東結構數量	政府機構	金融機構	其他法人	個人	外國機構及外人	合計
人 數	0	1	8	6,985	6	7,000
持有股數	0	37	307,088	30,404,886	855,854	31,567,865
持有比率	0.00%	0.00%	0.97%	96.32%	2.71%	100.00%

(三)股權分散情形

107年4月22日；單位：人；股

持 股 分 級	股東人數	持有股數	持股比例%
1 至 999	4,939	42,804	0.14
1,000 至 5,000	1,518	3,315,816	10.50
5,001 至 10,000	229	1,865,092	5.91
10,001 至 15,000	85	1,113,404	3.53
15,001 至 20,000	56	1,016,867	3.22
20,001 至 30,000	62	1,580,000	5.01
30,001 至 40,000	31	1,137,628	3.60
40,001 至 50,000	15	663,486	2.10
50,001 至 100,000	34	2,446,259	7.75
100,001 至 200,000	14	1,867,000	5.91
200,001 至 400,000	6	1,883,135	5.97
400,001 至 600,000	4	1,993,642	6.32
600,001 至 800,000	1	785,728	2.49
800,001 至 1,000,000	2	1,819,585	5.76
1,000,001 以上	4	10,037,419	31.79
合 計	7,000	31,567,865	100.00

(四)主要股東名單：股權比例達百分之五以上之股東或股權比例佔前十名之股東名稱，持股數額及比例

107年4月22日；單位：股；%

主要股東名稱\股份	持有股數	持股比例%
蔡棟國	3,935,666	12.47
石幸兒	3,671,753	11.63
董家榮	1,385,000	4.39
蔡鈴漣	1,045,000	3.31
石明軒	995,734	3.15
蔡佳伶	823,851	2.61
張純穎	785,728	2.49
陳儷庭	577,000	1.83
蔡志光	546,500	1.73
董昌憲	445,000	1.41

(五)最近二年度每股市價、淨值、盈餘、股利及相關資料

單位：元/股

項 目 \ 年 度		105年	106年	截至107年 3月31日	
每股市價	最高	31.00	46.60	34.00	
	最低	14.20	17.00	26.60	
	平均	21.29	25.54	29.33	
每股淨值	分配前	10.15	10.77	10.96	
	分配後	10.15	尚未分配	尚未分配	
每股盈餘	加權平均股數		31,567,865	31,567,865	31,567,865
	每股盈餘	調整前	(1.35)	0.66	0.18
		調整後	(1.35)	0.66	0.18
每股股利	現金股利		-	尚未分配	尚未分配
	無償盈餘配股		-	-	-
	配股資本公積配股		-	-	-
	累積未付股利		-	-	-
投資報酬分析	本益比(註1)		(15.77)	38.70	40.74
	本利比(註2)		-	尚未分配	尚未分配
	現金股利殖利率%(註3)		-	尚未分配	尚未分配

註1：本益比＝當年度每股平均收盤價／每股盈餘。

註2：本利比＝當年度每股平均收盤價／每股現金股利。

註3：現金股利殖利率＝每股現金股利／當年度每股平均收盤價。

(六)公司股利政策及執行狀況：

1. 公司股利政策：

本公司年度總決算如有盈餘，應先提繳稅款，彌補以往虧損，次提

10%為法定盈餘公積，但法定盈餘公積已達本公司實收資本額時不在此限；另視公司營運需要及法令規定提列特別盈餘公積，如尚有盈餘併同期初未分配盈餘，由董事會擬具盈餘分配案提請股東會決議分派之。

前述可分配盈餘，除由董事會視營運需要並依本公司股利政策決定盈餘保留或分配之數額及分派方式，據以擬具盈餘分配案，提請股東會決議分派。其分派時應依本公司章程規定提撥不低於3%為員工酬勞及不高於3%為董監事酬勞，其員工酬勞發給股票或現金之對象，得包括符合一定條件之從屬公司員工。

本公司所屬產業環境多變，企業生命週期正處於穩定成長階段，考量本公司長期財務規劃並滿足股東對現金流入之需求，本公司盈餘分配之股利政策，發放之現金股利比率不低於當年度所分配股利總額之百分之十。

2. 本年度擬議股利分配之情形：本公司於107年3月20日董事會決議106年度每股配發現金0.1元。

(七) 本次股東會擬議之無償配股對公司營業績效及每股盈餘之影響：本次股東會本公司並無擬議之無償配股。

(八) 員工、董事及監察人酬勞

1. 公司章程所載員工、董事及監察人酬勞之成數或範圍：

本公司年度如有獲利，應提撥不低於3%為員工酬勞及不高於3%為董監事酬勞。但公司尚有累積虧損時，應預先保留彌補數額。前項員工酬勞發給股票或現金之對象，得包括符合一定條件之從屬公司員工。

2. 本期估列員工、董事及監察人酬勞金額之估列基礎、以股票分派之員工酬勞之股數計算基礎及實際分派金額若與估列數有差異時之會計處理：

本公司民國105年度係因虧損，故未估列員工酬勞及董監酬勞。民國106年度員工酬勞以及董監事酬勞估列金額分別為721,093元及432,656元，與股東會決議實際配發金額一致。本公司倘若實際配發金額與估列數有差異時，則視為會計估計變動，列為實際分配年度之損益。

3. 董事會通過分派酬勞情形：本公司107年3月20日董事會通過擬議配發員工現金紅利721,093元。

4. 前一年度員工、董事及監察人酬勞之實際分派情形（包括分派股數、金額及股價）、其與認列員工、董事及監察人酬勞有差異者並應敘明差異數、原因及處理情形：民國105年度係因虧損，本公司於106年3月28日董事會決議105年度不分派員工、董事及監察人酬勞。

(九) 公司買回本公司股份情形：無。

二、公司債辦理情形：無。

三、特別股辦理情形：無。

四、海外存託憑證辦理情形：無。

五、員工認股權證辦理情形：無。

六、限制員工權利新股辦理情形：無。

七、併購或受讓他公司股份發行新股辦理情形：無。

八、資金運用計畫執行情形

(一)截至年報刊印日之前一季止，前各次發行或私募有價證券尚未完成或最近三年內已完成且計劃效益尚未顯現者：不適用。

(二)執行情形：不適用。

伍、營運概況

一、業務內容

1. 業務範圍

(1) 業務之主要內容：

- A 電子零組件製造業
- B 資料處理服務業
- C 電子資訊供應服務業
- D 電信器材零售業
- E 電腦設備安裝業
- F 電子材料零售業
- G 電子材料批發業
- H 網路認證服務業
- I 產品設計業
- J 其他工商服務業
- K 除許可業務外，得經營法令非禁止或限制之業務

(2) 營業比重：

單位：新台幣仟元；%

產品	106 年度	百分比(%)
分散式元件	279,047	25.88
液晶驅動 IC	595,101	55.19
微處理器	72,209	6.70
記憶體	16,147	1.50
機構類	38,572	3.58
金屬表面處理	62,243	5.77
其他	14,894	1.38
合計	1,078,213	100.00

(3) 本公司目前之主要商品(服務)項目：

本公司之主要營業項目為代理銷售 3C 電子產品(Computer 電腦產品、Communication 通訊產品、Consumer 消費性電子產品，以下簡稱 3C 產品)之關鍵零組件，其產品種類大致可分為分散式元件(Discrete Device)、液晶模組驅動 IC、液晶顯示屏、微處理器及其他，各類產品之用途相當廣泛。

(4) 計劃開發之新產品(服務)項目

本公司未來將採取以客戶導向，針對不同客戶提供專用個別化的服務及更具附加值的解決方案。

由於過去半導體的發展有很大的部份是依靠 IT 產業的發展，尤其通訊產業及消費性電子產業的發展有不受景氣低迷所影響。本公司除了維持以往分散式元件及微處理器外，將專注以下幾個重點市場改善現有低利競爭的模式。

A. (MCU/SOC) 微處理器控制技術支援:

針對不同的應用，提供高效能、高穩性的 MCU Evaluation Board，與客戶合作進行軟體、硬體之開發，不但可加強合作關係，亦能使客戶更快速的開發產品並進入量產階段，並結合 3rd-Party 的技術能量，開發出整合方案。

B. 液晶驅動 Touch Panel IC:

由於現時有許多小尺寸面板有著不同解析度及不同尺寸，液晶驅動 IC 將朝著功能整合方向發展，也有著更複雜的設定，還需複雜的演算法計算觸控指令，我們將提供更全面的客戶支援，協助客戶更快速的設計及量產。

C. 電源管理 Power IC:

電源管理元件的選擇和應用本身的電源輸入和輸出條件是高度關聯的。設計者必須基於這些特定的應用需求，來挑選最適當的電源管理元件。我們會提供全面的 IC 解決方案，為客戶量身打造，解決電源管理設計所面臨的各種挑戰，應用範圍包括桌上型電腦主機板、手機、數位相機、網通設備、背光面板、筆記型電腦、LED 照明，和許多工業及車用應用。

2. 產業概況

(1) 產業之現況與發展

106年全年我國電子零組件產業仍以印刷電路板、被動元件、連接器表現較佳，主因在於iPhone需求、缺料、新應用布局效益浮現等市場驅動要素發酵，光電元件雖市況不如前三項次產業，但在新應用緩步成長下使產值衰退幅度也開始趨於收斂。能源元件下半年表現優於上半年兩相抵消下產值相較去年呈現持平狀態。全年整體產值達新臺幣1兆1,007億元，相較去年成長5.1%。

展望107年，隨著PC業者加重佈局電競PC、常時連網NB等高附加價值產品線，及Apple、Google、微軟切入AR手機、非蘋手機加速導入3D感測新功能、VR/MR效益逐步顯現，加上任天堂Switch遊戲機銷售暢旺、Apple HomePod加入智慧音箱戰局擴大整體市場規模…等各項成長趨動要素發酵，加上IoT持續成長，可望帶動電子零組件產值回到2.6%的年正成長水準達到新臺幣1兆1,288億元水準。

我國電子零組件產業產值統計及預估

類別	2016Q4	2017Q4	Q/Q	Y/Y	2018Q1	單位：新台幣百萬元			17/16 年成長
						2016	2017	2018(e)	
光電元件	25,212	22,286	-7.4%	-11.6%	22,000	98,028	91,333	92,000	-6.8%
被動元件	31,662	35,113	1.2%	10.9%	34,059	125,738	132,651	138,326	5.5%
印刷電路板	151,736	177,913	13.6%	17.3%	146,935	536,062	586,709	604,310	9.4%
接續元件	44,986	46,345	1.1%	3.0%	43,112	175,619	179,530	183,993	2.2%
能源元件	30,319	33,648	11.6%	11.0%	20,237	111,410	110,479	110,264	-0.8%
產業合計	283,915	315,305	8.2%	11.1%	266,343	1,046,857	1,100,702	1,128,898	5.1%

資料來源：工研院 IEK、ITIS 計畫(2018/02)

本公司銷售之電子零組件產品係屬電子產業上游，其產業前景與電子相關下游產業之變動息息相關，茲依下游產業之現狀，說明本公司產品之現況。

①半導體產業現況

工研院IEK統計106年台灣IC產業產值達新台幣24,623億元，較105年成長0.5%。其中IC設計業產值為新台幣6,171億元，較105年衰退5.5%；IC製造業為新台幣13,682億元，較105年成長2.7%，其中晶圓代工為新台幣12,061億元，較105年成長5.0%，記憶體與其他製造為新台幣1,621億元，較105年衰退11.8%；IC封裝業為新台幣3,330元，較105年成長2.8%；IC測試業為新台幣1,440億元，較105年成長2.9%。整體而言，受到IC設計業衰退5.5%影響，年成長僅0.5%。預估107全年，台灣IC產業產值為新臺幣26,050億元，年成長5.8%。

105年~107年台灣IC產業產值

單位：新台幣億元、%

類別	105年		106年		107年(e)	
	金額	成長率	金額	成長率	金額	成長率
IC設計業	6,531	10.2%	6,171	-5.5%	6,578	6.6%
IC製造業	13,324	8.3%	13,682	2.7%	14,492	5.9%
晶圓代工	11,487	13.8%	12,061	5.0%	12,672	5.1%
記憶體與其他製造	1,837	-16.8%	1,621	-11.8%	1,820	12.3%
IC封裝業	3,238	4.5%	3,330	2.8%	3,480	4.5%
IC測試業	1,400	6.5%	1,440	2.9%	1,500	4.2%
IC產業產值	24,493	8.2%	24,623	0.5%	26,050	5.8%

資料來源：TSIA；工研院IEK(2018年2月)

依據全球半導體貿易統計組織統計，106年全球半導體市場全年總銷售值達4,122億美元，較105年成長21.6%；106年總銷售量達9,351億顆，較105年成長13.5%。

資策會產業情報研究所預估，106年全球筆記型電腦出貨量年衰退幅度由105年的4.5%縮小至0.5%，全球桌上型電腦出貨量年衰退則由105年的9.1%縮小至3.4%，整體衰退幅度縮小主要是受到商用換機需求持續發酵與全球經濟景氣情勢走穩影響。觀測106年全球半導體產業，3C終端產品需求回穩，帶動記憶體價格上揚，加上車用電子及工業用半導體需求成長，預估全球半導體市場規模將較105年成長9.8%，達3,721億美元，107年全球半導體市場也會有小幅成長，預估成長率為2.1%。

②光電產業現況

根據光電協進會(PIDA)統計，106年全球各區域LED元件產業產值達185億美元，也以8%的產值成長率擺脫前兩年的衰退態勢。其中以中國大陸LED元件產值在全球市占率達28%、年成長率25%，傲視全球各區域；歐洲成長14%，其他地區則大致持平。

由於產業競爭激烈，台灣LED元件產業正面臨調整，依據光電協進會(PIDA)統計，106年台灣LED元件產業產值約37億美元。但各大廠已陸續調整產品組合，降低或甚至退出低毛利的背光、一般照明應用的大宗藍光LED產品比重，增加四元、車用、不可見光、Mini LED

等利基產品，或是VCSEL、GaN HEMT等光電半導體產品。

其中，106年台灣車用光電總產值將可上看804.94億元，年成長率16%，107年預估年產值將接近千億元，約達993.74億元，108年則正式突破千億產值，達到1,257.34億元的水準，年成長率為27%，由此說明台灣的車用光電產值每年都可達兩位數的成長，在全球汽車零組件市場中佔有一席之地，且車用光電在台灣光電產業的轉型中扮演著重要契機的角色，使台灣光電產業持續在各個領域發光發熱。

③通訊產業現況

工研院IEK研究報告顯示，網路通訊設備產業106年產值達新台幣4,791億元，較去年成長2.4%；個人行動裝置產業年產值衰退0.3%，為新台幣5,876億元；通訊服務產業方面，106年因受到市場競爭、VoIP替代下，業者持續降低資費影響，使得表現不如去年同期，年產值為新台幣4,228億元，衰退約4.1%。整體而言，總體通訊產業106年總產值為新台幣1兆4,895億元，較105年衰退0.6%。

展望全年產業發展，預估107年我國網路通訊設備產值成長2.9%，達新台幣4,932億元；個人行動裝置產業年產值成長4.9%，為新台幣6,165億元；通訊服務為新台幣4,247億元，較106年成長0.4%。整體來看，107年全年度我國通訊產業產值為新台幣新台幣1兆5,344億元，較106年成長3%。

我國通訊產業產值統計及預估

單位：新台幣億元

類別	103	104	105	106	107(e)	106年 成長率	107年成 長率(e)
網路通訊設備	4,290	4,502	4,677	4,791	4,932	2.4%	2.9%
個人行動裝置	5,733	5,978	5,896	5,876	6,165	-0.3%	4.9%
通訊設備合計	10,023	10,480	10,573	10,667	11,097	0.9%	4.0%
通訊服務	4,359	4,437	4,408	4,228	4,247	-4.1%	0.4%
通訊產業合計	14,382	14,917	14,981	14,895	15,344	-0.6%	3.0%

資料來源：工研院IEK

(2)產業上、中、下游之關聯性

零組件通路商在電子資訊工業產銷分工結構模式中，扮演著上游零組件供應商及下游成品製造商橋樑之角色。對上游製造商而言，通路商可代其建構綿密完整之行銷通路、開發新客戶及市場外，尚可提供即時的市場動態；對下游製造商而言，通路商可快速提供所需之零組件及經由一個整體服務功能管道，如技術性服務、全球運籌供料等，以獲得較大之議價空間，同時扮演供應、諮詢及分析等多重功能之角色以協助客戶順利生產製造。

本產業上、中、下游關聯圖如下：

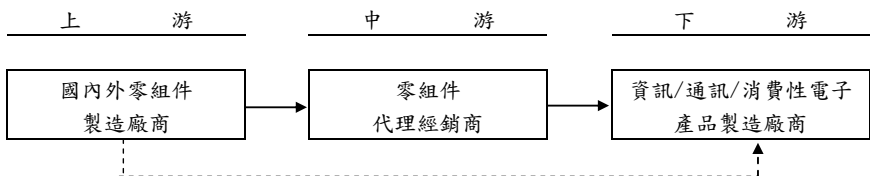

(3) 產品之發展趨勢

① 行動通訊設備

根據工研院IEK研究報告，我國106年手機產業表現，隨語音助理、AR、雙鏡頭硬體規格提升，與加入豐富智慧生活聯網應用至手機端，吸引買氣，加上部份陸系品牌往高階手機產品佈局，挹注代工訂單成長，以106年第四季我國手機產業，受惠於長假帶動消費買氣活絡，維持部分代工訂單需求，整體產值達新台幣1,423億元，較去年同期成長4.4%。惟107年第一季在手機方面，由於進入產品銷售淡季，預期出貨需求降低，然因雙鏡頭、AI、全螢幕等技術快速導入產品，自106年下半年開始帶動產品單價成長，帶動107年第一季手機產值成長達10.2%。

Gartner亦預測107年全球手機出貨量將增長2.6%，總計達19億台。整體而言，107年全球各種行動裝置的出貨量預計將達到23.2億台，比106年的22.8億台成長2.1%，主要受到高端智慧手機市場以及超薄手機市場的驅動，蘋果和微軟的Windows 10輕薄行動裝置的刺激而提高需求。

資策會產業情報研究所(MIC)也表示，B4G、5G、Wi-Fi、藍牙技術標準演進為行動通訊產業帶來新變革，未來將透過跨產業的融合，持續帶動新興智慧應用與產品發展，為產業注入新動能。

② 資訊硬體產業

根據資策會MIC產業調查研究，106年第四季資訊硬體產業產值達到30,076百萬美元，相較去年同期成長1.9%，相較上一季則是成長4.0%。觀察106年底資訊硬體產業產值表現，主要可區分兩個成長動能，其一是商用市場換機潮，帶動筆記型電腦、桌上型電腦與伺服器等產業的產能出現成長。其二是消費市場送禮需求，加上電競相關產品的推陳出新，提供筆記型電腦、平板電腦、主機板等產業的成長機會。除新品上市議題外，關鍵零組件的價格上漲，也提供部份產業產值出現成長，如筆記型電腦產業關鍵零組件價格攀升，使得生產廠商為反映成本與增加利潤，同時提高產品平均價格與增加高單價的銷售組合，使得產業產值出現成長。

根據工研院IEK研究報告，我國桌上型電腦107年預估出貨量約49,270千台，年成長率約1.1%，商用換機潮以及電競換機需求亦將成為驅動107年全球桌上型電腦市場的重要因素。另外，雲端需求的上升，未來擬持續帶動雲端運算與服務相關產業成長，亦將促進我國伺服器代工出貨表現。

我國資訊硬體產業產值(含海外生產)

單位：新台幣百萬元

類別	105Q4	106Q4 (e)	Q/Q	Y/Y	107Q1 (f)	105	106 (e)	107 (f)	106/105 年成長
Notebook PC	15,716	15,914	3.0%	1.3%	13,653	56,773	59,402	59,105	4.6%
Desktop PC	3,119	3,125	-3.1%	0.2%	3,133	12,697	12,596	12,662	-0.8%
Pure Motherboard	518	391	-7.4%	-24.5%	375	2,128	1,681	1,562	-21.0%
伺服器產業	2,638	3,042	10.0%	15.3%	2,743	9,721	10,616	10,631	9.2%
液晶監視器	936	935	-7.6%	-0.1%	926	3,890	3,854	3,880	-0.98%
平板電腦	4,490	4,519	4.7%	0.7%	3,957	16,757	16,434	16,998	-1.9%
其他	2,080	2,150	25.0%	3.4%	1,620	6,496	7,027	7,520	8.2%
產業合計	29,497	30,076	4.0%	1.9%	26,407	108,462	111,610	112,358	2.9%

資料來源：資策會 MIC (2018/02)

(4)市場競爭情形

本公司係一專業之電子零組件通路商，主要代理日系公司之產品，自民國 76 年成立以來即與台灣電子產業密切合作，其中所代理的 Renesas 及富鼎先進，其產品線完整且多元化，因此搭配 3C 產業之需求與成長，本公司均有充分之元件可供應。除此之外，本公司於 106 年度亦成為 Synaptics 台灣區行動通訊產品台灣區總代理商，目前除持續深耕現有代理線外，更積極開發新代理線，力求產品組合多樣及完整性，以維持市場競爭力，同時並朝技術行銷方向前進，以提供專業之技術支援服務並配合協助客戶研發、設計、產品整合、解決客戶問題之全方位服務，提高專業電子零組件通路商之價值。茲將本公司主要競爭對手名稱及其營業或競爭項目表列如下：

公司名稱	營業項目	主要代理產品
大聯大	資訊、電子、通訊零組件經銷代理	特定應用 IC 元件、中央處理器/微處理器元件、基礎記憶體元件、邏輯元件、線性元件、分散式元件。
光菱	資訊、電子、通訊零組件經銷代理	特定應用 IC、分散式元件、記憶體、電子組件、微控制器、基頻控制元件等。
增你強	資訊、電子、通訊零組件經銷代理	線性積體電路、邏輯及特定應用積體電路、記憶體儲存、分散式半導體元件、被動元件等。
亞砂	資訊、電子、電信、電腦零組件產品之代理銷售	處理器、核心邏輯晶片、電源元件、記憶體、邏輯線路、控制晶片、網通晶片、應用軟體等。

資料來源：公開資訊觀測站及各公司公開說明書。

3. 技術及研發概況

(1)最近年度研究發展費用支出：

單位：新台幣仟元

項目 \ 年度	106 年度	當年度截至 107 年 4 月 30 日止	107 年度預計投入
研發費用	3,718	1,673	4,920

(2)開發成功之技術或產品

本公司既有的產品線銷售外，未來將搭配FAE技術支援，除提供System solution (Turn-key Solution)予提供者外，將著重於協助客戶產品快速上市以達到Time to Market之最終目標。

而在微處理器控制器方面，將在各趨勢產業中提供許多解決方案，例如針對汽車電子應用控制提供評估板及整合方案。IoT物聯網部分提供Turn-Key開發板。以利客戶進行快速開發，並提升公司競爭力。

4. 長、短期業務發展計劃

(1)短期計劃

①行銷發展計劃

強化香港及大陸地區之行銷通路據點，提高市場佔有率並就近服務客戶，建構一個亞太地區電子零組件通路商服務網。此外，持續對客戶扮演銷售、市場分析及技術支援角色，並提昇客戶服務品質與公司優良形象，建立區域性全方位的半導體專業後勤服務。

②產品擴充計劃

本公司目前之代理線包括Synaptics、APEC、Renesas等品牌，產品應用領域涵蓋資訊、通訊、網路及消費性等電子產品，為國內代理產品領域最廣泛的半導體零組件通路商之一，在短期發展計劃方面本公司亦將隨時注意產業動態，確實掌握市場資訊與發展趨勢，適時增加代理品牌與經銷產品，使產品更具多元化，提供客戶一次購足之便利服務。

③研究發展計劃

專業半導體零組件代理商之競爭優勢之一係即時提供客戶需求及掌握關鍵技術發展趨勢，本公司掌握關鍵技術發展趨勢以及客戶未來需求走向，提供有利的市場資訊及專業的技術支援，協助客戶產品整合規劃，解決設計、生產上的問題，並以提供整體設計方案為目標。

④營運管理與財務計劃

本公司非常重視內部人才培訓，將結合內部資源與外部專業人士安排緊密課程，提昇員工整體專業素質。另為提昇客戶服務品質，則強調目標管理的落實，全面提高各營業單位之經營績效。此外，藉由穩健的內部控制制度與作業流程，協助本公司完成各項發展計劃以及財務體質的提昇。

(2)長期計劃

①行銷發展計劃

加強與上游廠商配合，對於具競爭力的產品投入更深的產品

研究與市場開發，不但成為供應商最佳策略夥伴，並建立更為穩固的客戶基礎。鑑於電子資訊產業變遷快速，產品生命週期短，為提昇客戶在產品開發上之競爭力，將以專案方式培植客戶，洞悉其系統設計之困難與需求，並透過 IC 設計公司與各控制器設計者共同尋求解決，以提高半導體通路商全方位整合性服務之附加價值地位。

②產品擴充計劃

就代理產品佈局而言，將積極尋找新的產品組合，強化公司代理線的廣度，建立更為鞏固的客戶族群，並積極投入研發與行銷人才之培養，以維持競爭力。

③研究發展計劃

半導體通路商為介於客戶與半導體供應商間之關鍵樞紐，為扮演好專業顧問角色，除積極建立完整技術支援團隊，提供客戶全方位服務外，本公司亦將持續提昇公司研發實力，以技術扎根擴展行銷通路，進而提高半導體通路商之附加價值。此外，並整合公司產品支援及優勢，開發具有獨特性之自有產品，進而跳脫原有代理業務通路角色。

④營運管理與財務計劃

隨著產業環境的變遷，適時調整公司經營方針與策略，同時持續培養技術專業人才，營造對員工發展潛力的工作環境，透過利潤共享制度的擬定，使全體同仁能和公司一起成長並分享成果。在資訊管理層面上，本公司以 ERP 系統作業已久，未來將再根據業務發展與財務管理需要，增加各種輔助功能，以提昇管理上的績效。此外，將持續加強財務的運作能力，以穩健的操作方式及透過靈活的財務工具，建立最佳的資金運作模式，強化公司經營體質，進而提昇公司競爭力。

二、市場及產銷概況

1. 市場分析

(1) 主要商品之銷售地區

本公司主要產品為分液晶模組驅動 IC、散式元件、微處理器系統積體電路(IC)、光學讀寫頭、記憶體、及其他等關鍵零組件之經銷，提供我國 3C 產業業者對產品與服務多元化之需求。產品銷售地區除本國外，遍及整個亞洲地區。

單位:新台幣仟元; %

年度	104 年度		105 年度		106 年度	
	金額	比重	金額	比重	金額	比重
內銷	170,397	23.82	153,343	30.55	387,020	35.89
外銷	544,893	76.18	348,602	69.45	691,193	64.11
亞洲						
合計	715,290	100.00	501,945	100.00	1,078,213	100.00

(2) 市場佔有率

本公司營收穩定，於天下雜誌統計106年度服務業排名為637名，足見本公司之經營績效已佔有重要的市場地位。

(3) 市場未來之供需狀況與成長性

① 供給面

107年全年隨著Apple、三星與中國大陸品牌手機導入更多AMOLED、無線充電、3D感測、18:9全螢幕...等功能，將帶動更多電子零組件使用需求，加上自駕車、工業4.0、雲端伺服器等IoT市場持續成長下，預計將帶動電子零組件整體產值達到新台幣1兆1,288億元，相較去年成長2.6%。

而半導體市場方面，本公司主要之代理線新思(Synaptics)以及瑞薩(Renesas)亦皆為全球半導體的領導供應商，因此，在整體供給面應不虞匱乏。

② 需求面

根據工研院IEK預估107年全年預計在下半季旺季效應如期發酵，其成長主要來自於手機出貨貢獻及車用市場需求的擴增，另手機新功能如雙鏡頭、3D感測、無限充電、OLED面板等功能增加，在加上缺貨潮引發之漲價效應持續發酵，使得電子零組件總需求量呈現同步成長，全年產值預計將達到新台幣1兆2,174億元，相較於106年成長9.4%。

另根據研究機構IC Insights報告顯示，隨著人們愈來愈關注於自動駕駛車技術、車載安全性、便利性、環保功能、甚至人們對電動車的興趣日益濃厚等，使得新車對於電子系統的需求不斷攀升。IC Insights預測，車用電子系統出貨量市場於106年將成長22%，107年將成長16%。此外，106年全球電子系統市場總額為1.49兆美元，其中，車用電子系統市場佔有率將達9.1%，未來幾年車用電子在全球電子系統產品中所佔的市場佔有率將持續緩慢的成長，預計到2021年車用電子產品占全球電子系統銷售額將達9.8%，反映終端應用市場之需求亦將持續成長。

(4) 競爭利基

① 代理權穩定

維持代理權之穩定，以提供客戶穩定貨源，為掌握獲利之基礎，本公司與國際知名大廠Renesas於92年建立合作關係，繼91~96年陸續取得APEC及Isahaya等產品代理權，98年至99年取得大成⁷ 株式會社T處理技術-奈米鋁及不鏽鋼材質、NMT射出成型權、RSPTW之產品代理權，103年取得Synaptics之產品代理權，104年本公司及子公司昱准國際貿易(上海)有限公司取得瀚新科技之產品代理權，106年更成為Synaptics台灣區行動通訊產品台灣區總代理商，顯見本公司的經營實力已獲原廠之高度肯定，對於貨源之保障及未來新產品線之爭取具有正面的助益。

② 產品線組合齊全

產品線之完整與否關係到客戶採購之意願，完整之產品線組合係爭取客戶訂單之重要因素，本公司所代理產品，包含視訊相關產品、半導體相關產品、電腦及其週邊產品及無線通訊之相關產品，皆為3C產業之關鍵零組件，不僅可滿足下游客戶一次購足的便利，且因應用範圍廣泛齊全，可提供下游客戶全方位之解決方案。

③產品種類眾多可分散風險

由於電子產品之汰換速度快，故無論在價格或毛利方面皆具波動現象，本公司代理之產品涵蓋範圍廣泛，包含多種電子領域之零組件，可使風險分散，故受單一產品市況影響較小，更可迅速配合市場需求，因應市場現況。

④海外服務據點完整

就專業半導體零組件代理經銷商而言，透過專業及物流管理之優勢，有效及快速地滿足客戶多元之服務，為掌握市場之必要關鍵。本公司為因應下游客戶於海外設廠生產時對電子零組件之需求，以提高服務客戶之品質，故積極於海外設立營運據點(香港、上海等地)，以就近服務下游廠商，及蒐集市場情報。

⑤經營團隊經驗豐富

本公司主要幹部多具電子零組件通路專長，且在電子業及本公司皆具多年以上經驗，累積豐富之代理產業熟悉度及行銷企劃經驗，加上對客戶需求及市場之深刻認知，造就本公司營運之方向及建立起行銷通路網，可將所代理之零組件做適度design-in，以提供客戶最佳之專業服務品質。

(5)發展遠景之有利、不利因素與因應對策

①有利因素

A. 資訊電子產業仍具成長空間

未來資訊產業在數位家電、通訊及消費性電子產業上，仍具成長潛力，隨著新產品不斷開發及科技的進步，新的消費性電子產品將逐漸普及，加上全球仍有多個新興市場需求有待開發，若電子通路商能搭上此一風潮，仍擁有獲利之前景。

B. 完整售前售後專業服務

本公司人員積極充實專業技術資訊，以獲取提供客戶專業技術支援能力，不但提供供應商即時性市場需求以及協助客戶迅速解決問題和創造新產品，並秉持著專業誠信及專業服務之理念，奠定本公司與上游供應商及下游客戶間良好穩固之合作關係。

C. 行銷通路對垂直分工之資訊產業愈形重要

由於國內所需之關鍵零組件仍多仰賴國外供應，在資訊電子產業處於高度垂直分工結構下，通路商擁有完備的物流、庫存管理及研發資訊，除可代上游製造商建構綿密完整之行銷通路、開發新客戶，以節省行銷費用外，尚可對下游製造商於最短時間內達到訂單確認，貨品準備及運送服務。

②不利因素及其因應對策：

A. 價格競爭激烈，毛利維持不易且產品生命週期較短之因應對策：

- a. 對於泛用型的大宗零組件，積極拓展市場以銷售量彌補毛利率之下滑，並嚴謹控制存貨數量，每月召開業務檢討會議，及時了解庫存情形，以控制成本。
- b. 對特殊用途的零組件代理線，因其具有不可替代性，且毛利也較高，故持續加強此類產品之代理線，以降低公司在價格競爭下的風險。並同時引進市場需求暢旺之消費性電子產品零組件，以追求毛利之提升。
- c. 要求業務人員之市場敏感度，精確預測市場脈動，以規範銷售預測及訂貨(備料)，並責成產品經理訂定應採取之處理方式與防範措施，另搭配多元化之產品代理，將風險降到最低。

B. 產業外移之因應對策：

對於部份下游廠商因成本及市場之考量，外移至大陸及東南亞等地區，本公司為提供客戶即時之供貨服務，亦已在香港及大陸地區設立營業據點，並持續建構產品經銷網至該地區，以利就近服務當地台商，掌握市場開發先機。

C. 產品生命週期短之因應對策：

定期檢視存貨之庫齡並召開會議，就銷售、接單庫存等狀況決定銷售計畫及修正銷售預測，避免因判斷錯誤而造成之庫存積壓。同時，追求產品多樣化，以降低單一產品之市場風險。並定期分析市場趨勢，檢討自身產品是否符合市場需求及未來之產業趨勢。

2. 主要產品之重要用途及產製過程

(1) 主要產品之用途：

主要產品	功能及用途
液晶驅動 IC	主要應用於液晶顯示器、手機、MP3、PDA、GPS 及中小型液晶模組等。
分散式元件	主要係二極體及金屬氧化物半導體電場效應電晶體等(MOSFET)、電晶體(Transistor)及電源元件等，主要應用於主機板、個人電腦、筆記型電腦、消費性電子商品等。
微處理器	主要產品即微處理型積體電路，應用於筆記型電腦、消費性電子商品、讀卡機、醫療器材及汽車相關領域等。
金屬表面處理	主要為金屬與樹脂一體成形之相關事業。
其他	主要應用於行動電話、IA 產品及設備類產品等。

(2) 主要產品之產製過程：不適用(本公司主要產品非製造業別)。

3. 主要原料之供應狀況：不適用(本公司主要產品非製造業別)。

4. 最近二年度任一年度中曾佔進(銷)貨總額百分之十以上之廠商(客戶)名稱及其進(銷)貨金額與比例，並說明其增減變動原因：

(1)最近二年度任一年度中曾佔進貨總額百分之十以上之廠商名稱及其進貨金額與比例：

單位：新台幣仟元

項目	105年				106年				107年度第一季			
	名稱	金額	占全年度進貨淨額比率[%]	與發行人之關係	名稱	金額	占全年度進貨淨額比率[%]	與發行人之關係	名稱	金額	占當年度截至前季止進貨淨額比率[%]	與發行人之關係
A	Synaptics	139,963	33.5	無	Synaptics	751,114	66.7	無	Synaptics	69,507	31.9	無
B	-	-	-	-	-	-	-	-	志遠	40,120	18.4	無
C	富鼎	116,830	27.9	無	富鼎	141,198	12.5	無	富鼎	35,436	16.2	無
D	RENESAS	41,012	9.8	無	RENESAS	41,413	3.7	無	RENESAS	7,045	3.2	無
	其他	120,640	28.8	無	其他	192,429	17.1	無	其他	66,001	30.3	無
	進貨淨額	418,445	100.0		進貨淨額	1,126,154	100.0		進貨淨額	218,109	100.0	

本公司最近二年度之主要進貨廠商增減變動情形說明如下：

A：本公司於106年度取得Synaptics台灣區行動通訊產品台灣區總代理商，使得進貨金額較上期成長。

B：主係原廠產品線調整所致。

C：主係106年度新案發酵，使得整體進貨金額較上期成長。

D：主係瑞薩產品線調整，部份產品停產，近兩年度進貨金額持平。

此外，其它進貨廠商，多屬半導體、記憶體、分散式元件等產品之一般進貨，金額隨市需求變動，惟二年度占進貨淨額比率變化不大。

(2)最近二年度任一年度中曾占銷貨總額百分之十以上之客戶名稱及其銷貨金額與比例：

單位：新台幣仟元

項目	105年				106年				107年度第一季			
	名稱	金額	占全年度銷貨淨額比率(%)	與發行人之關係	名稱	金額	占全年度銷貨淨額比率(%)	與發行人之關係	名稱	金額	占當年度截至前季止銷貨淨額比率(%)	與發行人之關係
A	深圳市芯知己	-	-	無	芯知己	-	-	無	深圳市芯知己	38,150	12.5	無
B	CTC	-	-	無	CTC	-	-	無	CTC	29,742	9.7	無
C	友達光電	-	-	無	友達光電	176,933	16.4	無	友達光電	8,399	2.7	無
D	深超光電	-	-	無	深超光電	785	0.1	無	深超光電	19,365	6.3	無
E	群創集團(註)	110,175	22.0	無	群創集團	298,717	27.8	無	群創集團	47,679	15.6	無
F	蘇州佳世達	83,529	16.7	無	蘇州佳世達	73,268	6.8	無	蘇州佳世達	19,339	6.3	無

G	中華電信電研院	39,163	7.8	無	中華電信電研院	49,709	4.6	無	中華電信電研院	16,571	5.4	無
	其他	267,776	53.5		其他	476,322	44.3		其他	126,393	41.4	
	銷貨淨額	500,643	100.0		銷貨淨額	1,075,734	100.0		銷貨淨額	305,638	100.0	

本公司最近二年度之主要銷售對象增減變動情形說明如下：

A-D：本公司於106年度取得Synaptics台灣區行動通訊產品台灣區總代理商後，因應新產品之發酵，故擬持續挹注107年第一季營收。

E：由於本公司代理Synaptics的產品，其市場需求度、接受度提升，致使公司營業額持續成長。

F：主係競爭對手競價關係，致使106年度營業額下滑。

G：主係客戶需求增加所致。

註：群創集團係包含群創光電(股)公司、上海群志光電有限公司以及南京群志光電有限公司。

5. 最近二年度生產量值表：不適用(本公司主要產品非製造業別)。

6. 最近二年度銷售量值表

單位：新台幣仟元

年度 銷售量值 主要商品	105年度				106年度			
	內銷		外銷		內銷		外銷	
	量	值	量	值	量	值	量	值
分散式元件	55,500	83,010	114,251	158,652	73,134	96,115	162,711	182,932
微處理器	1,234	46,785	312	15,541	1,010	55,090	543	16,742
液晶驅動IC	136	11,718	1,924	141,116	3,688	223,634	5,189	371,844
金屬表面處理 (註1)	-	-	-	6,878	-	-	-	62,243
其他(註2)	-	11,830	-	26,415	-	12,181	-	57,432
合計	-	153,343	-	348,602	-	387,020	-	691,193

註1：主係金屬與樹脂一體成形之相關業務屬於專案性質，故其銷量不予列示。

註2：本公司產品種類眾多且數量單位不一，僅提供主要產品類別之銷售值。

三. 最近二年度及截至年報刊印日止從業員工資料

年 度		105年度	106年度	107年截至4月底止
員 工 人 數	業務行銷(人)	25	29	28
	行政管理(人)	17	16	16
	合計	42	45	44
平均年歲		38.62	38.93	39.35
平均服務年資		8.42	9.64	10.6
學 歷 分	博士	-	-	-
	碩士	2.38%	2.22%	2.27%

佈 比 率	大學	42.86%	48.89%	47.73%
	大專	50%	44.45%	45.45%
	高中	4.76%	4.44%	4.55%

四. 環保支出資訊

1. 最近年度及截至年報刊印日止，公司因污染環境所受損失（包括賠償）及處份之總額，並說明未來因應對策（包括改善措施）及可能之支出（包括未採取因應對策可能發生損失、處分、及賠償之估計金額，如無法合理估計者，應說明其無法估計之事實）：不適用。
2. 因應 ROHS 指令配合作業與影響：本公司產品皆已符合 ROHS 之環保指令規範，以適應全球化的競爭。

五. 勞資關係

1. 員工工作環境與人身安全

- (1) 本公司之管理單位持續改善各項安全衛生措施，營造安全、健康、舒適、友善的工作環境。
- (2) 每年定期配合大樓進行消防安全檢查以及各項緊急事故處理之演練。
- (3) 每日環境衛生之清潔與維護。
- (4) 依據「勞工安全衛生法」本公司每年定期實施全體員工健康檢查，以照護及增進員工健康。

2. 勞資間之協議情形：

本公司勞資關係和諧，未曾發生重大勞資糾紛，加上本公司一向重視員工意見，以維持良好勞資關係。

3. 員工福利措施：

本公司設有職工福利委員會以推行各項福利措施如結婚、生育、生日、喪葬、旅遊、急難救助金、年節獎金、員工教育訓練、員工入股及分紅等。

4. 退休制度與實施情形：

本公司依據勞動基準法之規定訂定員工退休辦法，組成勞工退休準備金監督委員會，並每月按薪資總額百分之二提撥為退休準備金，同時以該委員會名義存入中央信託局之專戶。而配合於 94 年 7 月 1 日實施之勞工退休金新制，本公司亦已依新制每月按薪資總額百分之六提撥至勞保局個人退休金專戶。

5. 進修、訓練制度與其實施情形

- (1) 本公司擁有完善的進修及訓練制度，定期安排內外部訓練，並提供員工外部訓練補助，由各部門員工提供該部門之相關知識，以促進員工

對公司各方面的了解，並提升員工對公司產品之專業知識。此外，本公司亦依照不同管理階層之需求，邀請各領域之專業人士蒞臨公司講授相關課程。

(2)本公司 106 年教育訓練實施情形

教育訓練	外部訓練
受訓人次	8(人次) 共計 58(小時)
經費支出	86(仟元)
課程名稱	<ul style="list-style-type: none"> •董事實務進階研討會 •會計人員專業訓練 •內部稽核專業訓練 •鼎新電子發票即將全面實施，企業完整因應方案說明會 •國稅局電子計算機發票營業人導入電子發票系統介接說明會 •國稅局電子發票應用推廣講習會

教育訓練	內部訓練
受訓人次	17(人次) 共計 6(小時)
經費支出	0(仟元)
課程名稱	<ul style="list-style-type: none"> •瑞薩方案簡介 RZ/A •MCU 說明 •Intersil 產品簡介

6. 各項員工權益維護措施：

本公司每月定期舉辦內部會議，提供員工發言機會，並設置福委會以維護員工權益。

7. 最近年度及截止年報刊印日止，公司因勞資糾紛所遭受之損失：無。

8. 目前及未來可能發生因勞資糾紛遭受損失之估計金額與因應措施：無。

六、重要契約

契約性質	當事人	契約起迄日期	主要內容	限制條款
技術導入合約	大成ﾌﾟﾗｽ株式會社	96/12/28~未指定期限	授權該公司在台灣之T處理技術-鋁合金及NMT射出成型權。	將契約中權利再授權給第三人，需取得大成同意。
技術導入合約	大成ﾌﾟﾗｽ株式會社	99/1/29~未指定期限	授權該公司在台灣之T處理技術-不鏽鋼。	無
代理合約	Synaptics Hong Kong Limited	103.10.1~未指定期限	代理銷售IC產品。	無
代理合約	來揚科技(股)公司	105.11.1~107.10.31	代理銷售來揚科技(股)公司之各項產品及服務。	無
代理合約	富鼎先進電子(股)公司	107.1.1~107.12.31	代理銷售富鼎先進電子(股)公司品牌系列產品。	無
代理合約	美微科半導體(股)公司	107.1.1~107.12.31	代理銷售美微科半導體(股)公司之各項產品。	無
代理合約	瀚薪科技(股)公司	107.1.1~107.12.31	代理銷售瀚薪科技(股)公司之碳化矽功率半導體器件產品。	無
代理合約	美麗微半導體(股)公司	106.1.1~107.12.31	代理銷售美麗微半導體(股)公司品牌系列產品。	無
租賃契約	遠雄建設事業(股)公司	106.7.1~108.6.30	房屋/停車位租賃事宜	無

陸、財務概況

一、最近五年度簡明財務資料

(一)簡明資產負債表及綜合損益表

1. 簡明合併資產負債表-國際財務報導準則

單位:新台幣仟元

年 度 項 目	最近五年度財務資料(註1)					當年度截至107年3月 31日財務資料 (經會計師核閱)	
	102年	103年	104年	105年	106年		
流動資產	534,216	563,617	590,990	460,033	820,948	718,841	
不動產、廠房及設備	11,183	8,126	17,557	26,203	27,380	26,896	
其他資產	21,986	16,492	23,104	22,069	20,002	23,081	
資產總額	567,385	588,235	631,651	508,305	868,330	768,818	
流動負債	分配前	215,543	159,705	199,823	155,276	495,469	392,309
	分配後	228,170	207,057	212,450	155,276	尚未分配	尚未分配
非流動負債	8,647	8,607	10,103	8,787	9,367	6,563	
負債總額	分配前	224,190	168,312	209,926	164,063	504,836	398,872
	分配後	236,817	215,664	222,553	164,063	尚未分配	尚未分配
歸屬於母公司業主之權益	343,195	419,923	381,684	320,545	339,927	345,923	
股本	315,679	315,679	315,679	315,679	315,679	315,679	
資本公積	-	-	5,075	5,075	5,075	5,075	
保留盈餘	分配前	27,193	100,605	56,311	1,705	23,272	29,112
	分配後	14,566	53,253	43,684	1,705	尚未分配	尚未分配
其他權益	323	3,639	4,619	(1,914)	(4,099)	(3,943)	
庫藏股票	-	-	-	-	-	-	
非控制權益	-	-	40,041	23,697	23,567	24,023	
權益總額	分配前	343,195	419,923	421,725	344,242	363,494	369,946
	分配後	330,568	372,571	409,098	344,242	尚未分配	尚未分配

註1：各年度財務資料均經會計師查核簽證或核閱。

註2：106年度案尚待107年股東會決議。

1-1. 簡明個體資產負債表-國際財務報導準則

單位:新台幣仟元

項 目	年 度	最近五年度財務資料(註1)				
		102年	103年	104年	105年	106年
流動資產		451,801	482,560	429,751	359,361	686,680
不動產、廠房及設備		11,183	8,126	3,725	1,000	2,668
其他資產		98,334	90,493	150,034	115,227	113,222
資產總額		561,318	581,179	583,510	475,588	802,570
流動負債	分配前	209,476	152,649	191,733	146,287	456,321
	分配後	222,103	200,001	204,360	146,287	尚未分配
非流動負債		8,647	8,607	10,093	8,756	6,322
負債總額	分配前	218,123	161,256	201,826	155,043	462,643
	分配後	230,750	208,608	214,453	155,043	尚未分配
歸屬於母公司業主之權益		343,195	419,923	381,684	320,545	339,927
股本		315,679	315,679	315,679	315,679	315,679
資本公積		-	-	5,075	5,075	5,075
保留盈餘	分配前	27,193	100,605	56,311	1,705	23,272
	分配後	14,566	53,253	43,684	1,705	尚未分配
其他權益		323	3,639	4,619	(1,914)	(4,099)
庫藏股票		-	-	-	-	-
非控制權益		-	-	-	-	-
權益總額	分配前	343,195	419,923	381,684	320,545	339,927
	分配後	330,568	372,571	369,057	320,545	尚未分配

註1：各年度財務資料均經會計師查核簽證或核閱。

2. 簡明合併綜合損益表-國際財務報導準則

單位:新台幣仟元

年 度 項 目	最近五年度財務資料(註)					當年度截至107年3 月31日財務資料 (經會計師核閱)
	102年	103年	104年	105年	106年	
營業收入	1,007,129	856,516	715,290	501,945	1,078,213	310,425
營業毛利	126,684	189,591	109,451	32,959	134,181	30,115
營業損益	35,445	84,506	6,359	(59,860)	25,444	4,343
營業外收入及支出	(4,620)	9,595	4,256	660	741	1,786
稅前淨利	30,825	94,101	10,615	(59,200)	26,185	6,129
繼續營業單位 本期淨利	28,363	86,404	4,513	(56,735)	21,136	5,985
停業單位損失	0	0	0	0	0	0
本期淨利(損)	28,363	86,404	4,513	(56,735)	21,136	5,985
本期其他綜合損益 (稅後淨額)	3,721	2,951	(359)	(8,121)	(1,884)	467
本期綜合損益總額	32,084	89,355	4,154	(64,856)	19,252	6,452
淨利歸屬於 母公司業主	28,363	86,404	4,513	(42,542)	20,929	5,729
淨利歸屬於非控制權益	0	0	0	(14,193)	207	256
綜合損益總額歸屬於母 公司業主	32,084	89,355	4,038	(48,512)	19,382	5,996
綜合損益總額歸屬於非 控制權益	0	0	116	(16,344)	(130)	456
每股盈餘	0.90	2.74	0.14	(1.35)	0.66	0.18

註：各年度財務資料均經會計師查核簽證或核閱。

2-1. 簡明個體綜合損益表-國際財務報導準則

單位:新台幣仟元

年 度 項 目	最近五年度財務資料(註)				
	102年	103年	104年	105年	106年
營業收入	903,099	786,168	629,572	464,710	957,439
營業毛利	111,319	176,796	83,168	45,858	99,851
營業損益	36,496	89,463	9,924	(26,011)	17,742
營業外收入及支出	(5,658)	4,638	519	(18,996)	7,440
稅前淨利	30,838	94,101	10,443	(45,007)	25,182
繼續營業單位 本期淨利	28,363	86,404	4,513	(42,542)	20,929
停業單位損失	0	0	0	0	0
本期淨利(損)	28,363	86,404	4,513	(42,542)	20,929
本期其他綜合損益 (稅後淨額)	3,721	2,951	(475)	(5,970)	(1,547)
本期綜合損益總額	32,084	89,355	4,038	(48,512)	19,382
淨利歸屬於 母公司業主					
淨利歸屬於非控制權益					
綜合損益總額歸屬於母 公司業主					
綜合損益總額歸屬於非 控制權益					
每股盈餘	0.90	2.74	0.14	(1.35)	0.66

註：各年度財務資料均經會計師查核簽證或核閱。

3. 最近五年度簽證會計師姓名及其查核意見

年度	簽證會計師	會計師事務所	查核意見
102年度	蕭春鴛、林瑟凱	資誠聯合會計師事務所	無保留意見
103年度	蕭春鴛、林瑟凱	資誠聯合會計師事務所	無保留意見
104年度	蕭春鴛、林瑟凱	資誠聯合會計師事務所	無保留意見
105年度	蕭春鴛、王方瑜	資誠聯合會計師事務所	無保留意見
106年度	蕭春鴛、王方瑜	資誠聯合會計師事務所	無保留意見

二、最近五年度財務分析

(一)合併財務分析-國際財務報導準則：

分析項目		最近五年度財務分析					當年度截至 107年3月31日 (經會計師核閱)
		102年	103年	104年	105年	106年	
財務 結構%	負債占資產比率	39.51	28.61	33.23	32.28	58.14	51.88
	長期資金占不動產、廠房及設備比率	3068.90	5167.65	2,459.58	1,347.28	1,361.80	1,399.87
償債 能力%	流動比率	247.85	352.91	295.76	296.27	165.69	183.23
	速動比率	206.43	292.88	252.14	257.37	106.75	121.17
	利息保障倍數	9.04	59.56	11.45	-35.21	9.54	5.23
經營 能力	應收款項週轉率(次)	4.51	5.37	4.60	4.12	5.45	4.57
	平均收現日數	80.93	67.97	79.34	88.59	66.97	79.86
	存貨週轉率(次)	4.43	5.32	5.03	3.96	4.34	3.77
	應付款項週轉率(次)	7.56	8.08	8.12	6.99	6.02	5.88
	平均銷貨日數	82.39	68.60	72.56	92.17	84.10	96.82
	不動產、廠房及設備週轉率(次)	90.06	105.40	40.74	19.16	40.24	45.76
	總資產週轉率(次)	1.78	1.46	1.13	0.99	1.57	1.52
獲利 能力	資產報酬率(%)	4.49	15.18	0.88	-9.72	3.44	3.51
	權益報酬率(%)	8.67	22.64	1.07	-14.81	5.97	6.53
	稅前純益占實收資本額比率(%)	9.76	29.81	3.36	-18.75	8.29	7.77
	純益率(%)	2.82	10.09	0.63	-11.30	1.96	1.93
	每股盈餘(元)	0.90	2.74	0.14	-1.35	0.66	0.18
	現金 流量	現金流量比率(%) (註2)	109.81	71.01	27.01	-	-
現金流量允當比率(%)	287.90	265.49	459.08	361.00	119.70	49.93	
現金再投資比率(%) (註2)	63.51	22.26	1.47	-	-	-	
槓桿度	營運槓桿度	1.44	1.16	3.27	0.67	1.74	2.04
	財務槓桿度	1.12	1.02	1.19	0.97	1.14	1.50
近二年度各項財務比率變動原因：							
1. 負債佔資產比率：主係本期短期借款增加所致。							
2. 長期資金占不動產、廠房及設備比率：主係本期股東權益淨額上升，故長期資金占固定資產比率增加。							
3. 利息保障倍數：因本期盈餘較上期增加，致利息保障倍數上升。							
4. 不動產、廠房及設備週轉率：因本期營業收入較上期增加，致不動產、廠房及設備週轉率增加。							
5. 獲利能力：因本期營業利益、稅前淨利、稅後淨利皆上升，使本期各項獲利能力比率皆相對增加。							
6. 現金流量允當比率：主係本期營業活動為淨現金流出，且最近五年度之資本支出及存貨增加，致使106年度之現金流量比率較上期下滑。							

註1：各年度財務資料均經會計師查核簽證或核閱。

註2：105年至107年第一季營業活動淨現金流量為流出，計算出比率為負數，故不予列示。

(二)個體財務分析-國際財務報導準則：

分析項目		最近五年度財務分析				
		102年	103年	104年	105年	106年
財務結構%	負債占資產比率	38.86	27.75	34.59	32.60	57.65
	長期資金占不動產、廠房及設備比率	3068.90	5167.65	10517.50	32930.10	12977.85
償債能力%	流動比率	215.68	316.12	224.14	245.65	150.48
	速動比率	175.30	259.72	182.71	211.67	87.12
	利息保障倍數	9.08	65.90	11.48	-26.94	9.85
經營能力	應收款項週轉率(次)	4.59	5.21	4.20	4.02	5.39
	平均收現日數	79.52	70.05	86.90	90.79	67.71
	存貨週轉率(次)	4.52	5.58	5.17	3.92	4.16
	應付款項週轉率(次)	7.02	7.76	7.64	6.47	5.41
	平均銷貨日數	80.75	65.41	70.60	93.11	87.74
	不動產、廠房及設備週轉率(次)	80.76	96.75	169.01	464.71	522.05
	總資產週轉率(次)	1.61	1.35	1.08	0.98	1.50
獲利能力	資產報酬率(%)	4.55	15.34	0.92	-7.78	3.64
	權益報酬率(%)	8.67	22.64	1.13	-12.12	6.34
	稅前純益占實收資本額比率(%)	9.77	29.81	3.31	-14.26	7.98
	純益率(%)	3.14	10.99	0.72	-9.15	2.19
	每股盈餘(元)	0.90	2.74	0.14	-1.35	0.66
現金流量	現金流量比率(%) (註2)	94.24	77.60	26.52	21.86	-
	現金流量允當比率(%)	194.80	194.97	145.61	169.82	103.11
	現金再投資比率(%) (註2)	53.00	23.39	1.24	7.59	-
槓桿度	營運槓桿度	1.34	1.12	2.06	0.63	1.4
	財務槓桿度	1.12	1.02	1.11	0.94	1.19
因個體報表中各項財務比率與本公司財務比率差異不大，兩年度變動原因請詳合併報表財務比率。						

註1：各年度財務資料均經會計師查核簽證或核閱。

註2：106年營業活動淨現金流量為流出，計算出比率為負數，故不予列示。

財務分析計算公式如下：

1. 財務結構

- (1) 負債占資產比率 = 負債總額 / 資產總額。
- (2) 長期資金占不動產、廠房及設備比率 = (權益總額 + 非流動負債) / 不動產、廠房及設備淨額。

2. 償債能力

- (1) 流動比率 = 流動資產 / 流動負債。
- (2) 速動比率 = (流動資產 - 存貨 - 預付費用) / 流動負債。
- (3) 利息保障倍數 = 所得稅及利息費用前純益 / 本期利息支出。

3. 經營能力

- (1) 應收款項(包括應收帳款與因營業而產生之應收票據)週轉率 = 銷貨淨額 / 各期平均應收款項(包括應收帳款與因營業而產生之應收票據)餘額。
- (2) 平均收現日數 = 365 / 應收款項週轉率。
- (3) 存貨週轉率 = 銷貨成本 / 平均存貨額。
- (4) 應付款項(包括應付帳款與因營業而產生之應付票據)週轉率 = 銷貨成本 / 各期平均應付款項(包括應付帳款與因營業而產生之應付票據)餘額。
- (5) 平均銷貨日數 = 365 / 存貨週轉率。
- (6) 不動產、廠房及設備週轉率 = 銷貨淨額 / 平均不動產、廠房及設備淨額。
- (7) 總資產週轉率 = 銷貨淨額 / 平均資產總額。

4. 獲利能力

- (1) 資產報酬率 = [稅後損益 + 利息費用 × (1 - 稅率)] / 平均資產總額。
- (2) 權益報酬率 = 稅後損益 / 平均權益總額。
- (3) 純益率 = 稅後損益 / 銷貨淨額。
- (4) 每股盈餘 = (歸屬於母公司業主之損益 - 特別股股利) / 加權平均已發行股數。

5. 現金流量

- (1) 現金流量比率 = 營業活動淨現金流量 / 流動負債。
- (2) 淨現金流量允當比率 = 最近五年度營業活動淨現金流量 / 最近五年度(資本支出 + 存貨增加額 + 現金股利)。
- (3) 現金再投資比率 = (營業活動淨現金流量 - 現金股利) / (不動產、廠房及設備毛額 + 長期投資 + 其他非流動資產 + 營運資金)。

6. 槓桿度：

- (1) 營運槓桿度 = (營業收入淨額 - 變動營業成本及費用) / 營業利益。
- (2) 財務槓桿度 = 營業利益 / (營業利益 - 利息費用)。

三、最近年度財務報告之監察人審查報告

昱捷股份有限公司

監察人審查報告書

董事會造具本公司民國一〇六年度營業報告書、財務報表暨合併財務報表及盈餘分配表等決算表冊，業經本監察人等審查完竣，認為尚無不符，爰依公司法第二一九條規定，繕具報告，敬請查照。

此致

昱捷股份有限公司一〇七年股東常會

監察人：吳綉鴛

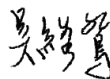

監察人：李旺水



監察人：陳正郎



中 華 民 國 一 〇 七 年 三 月 二 十 日

四、最近年度財務報告

會計師查核報告

(107)財審報字第 17002055 號

昱捷股份有限公司 公鑒：

查核意見

昱捷股份有限公司民國 106 年及 105 年 12 月 31 日之個體資產負債表，暨民國 106 年及 105 年 1 月 1 日至 12 月 31 日之個體綜合損益表、個體權益變動表、個體現金流量表，以及個體財務報表附註(包括重大會計政策彙總)，業經本會計師查核竣事。

依本會計師之意見，基於本會計師之查核結果及其他會計師之查核報告(請參閱其他事項段)，上開個體財務報表在所有重大方面係依照「證券發行人財務報告編製準則」編製，足以允當表達昱捷股份有限公司民國 106 年及 105 年 12 月 31 日之個體財務狀況，暨民國 106 年及 105 年 1 月 1 日至 12 月 31 日之個體財務績效與個體現金流量。

查核意見之基礎

本會計師係依照「會計師查核簽證財務報表規則」及中華民國一般公認審計準則執行查核工作。本會計師於該等準則下之責任將於「會計師查核個體財務報表之責任」段進一步說明。本會計師所隸屬事務所受獨立性規範之人員已依中華民國會計師職業道德規範，與昱捷股份有限公司保持超然獨立，並履行該規範之其他責任。本會計師相信已取得足夠及適切之查核證據，以作為表示查核意見之基礎。

關鍵查核事項

關鍵查核事項係指依本會計師之專業判斷，對昱捷股份有限公司民國 106 年度個體財務報表之查核最為重要之事項。該等事項已於查核個體財務報表整體及形成查核意見之過程中予以因應，本會計師並不對該等事項單獨表示意見。

昱捷股份有限公司民國 106 年度個體財務報表之關鍵查核事項如下：

銷售收入之截止

事項說明

有關營業收入之會計政策請詳個體財務報表附註四(十五)，會計項目之說明請詳附註六(十三)。

昱捷股份有限公司經營電子零組件之銷售並於出貨時即認列銷售收入。惟因銷貨交易條件包含起運點交貨或目的地交貨，其中屬目的地交貨部分通常需涉及人工作業以確認銷售收入認列時點之正確性，因此本會計師將銷售收入之截止列為查核最為重要事項之一。

因應之查核程序

本會計師對上開關鍵查核事項所敘明之特定層面已執行之因應程序彙列如下：

1. 與管理當局訪談以瞭解及檢視銷售收入認列之程序並於財務報表比較期間一致的採用。
2. 評估及驗證管理階層就期末截止日前後一定期間銷售收入交易截止控制之適當性，包括核對銷貨單、出貨單及客戶簽收單之日期，以佐證銷售收入認列時點之正確性。

備抵存貨評價損失之評估

事項說明

有關存貨之會計政策請詳個體財務報表附註四(九)，存貨評價之會計估計及假設之不確定性請詳附註五，會計項目之說明請詳附註六(三)。

昱捷股份有限公司經營電子零組件之銷售，由於電子產品生命週期短且市場競爭激烈，產生存貨跌價損失或過時陳舊之風險較高。昱捷股份有限公司存貨係按成本與淨變現價值孰低者衡量；對超過特定期間貨齡之存貨及個別辨認有過時陳舊之存貨則按其淨變現價值提列損失。

由於個別辨認有過時或陳舊存貨項目之淨變現價值涉及主觀判斷，因此本會計師將備抵存貨評價損失之評估列為查核最為重要事項之一。

因應之查核程序

1. 與管理階層訪談以瞭解及檢視備抵存貨評價損失提列之程序並於財務報表比較期間一致的採用。
2. 瞭解倉儲管理之流程、檢視其年度盤點計畫並參與年度存貨盤點，以評估管理階層區分及管控過時陳舊存貨之有效性。
3. 驗證管理階層用以評價之存貨貨齡報表系統邏輯之適當性，以確認超過一定貨齡之過時存貨項目已列入該報表。
4. 評估管理階層所個別辨認之過時或毀損存貨項目之合理性及相關文件，並與觀察存貨盤點所獲得資訊核對。
5. 就超過一定期間貨齡之存貨及個別有過時與損毀之存貨項目所評估淨變現價值，與管理階層討論並取得佐證文件，並加以計算。

其他事項-採用其他會計師

昱捷股份有限公司民國 106 年度部分採用權益法之投資，其財務報表未經本會計師查核，而係由其他會計師查核。因此，本會計師對上開個體財務報表所表示之意見中，有關該等公司財務報表所列之金額及附註十三所揭露之相關資訊，係依據其他會計師之查核報告。民國 106 年 12 月 31 日對前揭採用權益法之投資金額為新台幣 3,841 仟元，占資產總額之 0.48%，民國 106 年度認列之綜合損益為新台幣(1,159)仟元，占本期綜合損益總額之(5.98%)。

管理階層與治理單位對個體財務報表之責任

管理階層之責任係依照「證券發行人財務報告編製準則」編製允當表達之個體財務報表，且維持與個體財務報表編製有關之必要內部控制，以確保個體財務報表未存有導因於舞弊或錯誤之重大不實表達。

於編製個體財務報表時，管理階層之責任亦包括評估昱捷股份有限公司繼續經營之能力、相關事項之揭露，以及繼續經營會計基礎之採用，除非管理階層意圖清算昱捷股份有限公司或停止營業，或除清算或停業外別無實際可行之其他方案。

昱捷股份有限公司之治理單位(含監察人)負有監督財務報導流程之責任。

會計師查核個體財務報表之責任

本會計師查核個體財務報表之目的，係對個體財務報表整體是否存有導因於舞弊或錯誤之重大不實表達取得合理確信，並出具查核報告。合理確信係高度確信，惟依照中華民國一般公認審計準則執行之查核工作無法保證必能偵出個體財務報表存有之重大不實表達。不實表達可能導因於錯誤或舞弊。如不實表達之個別金額或彙總數可合理預期將影響個體財務報表使用者所作之經濟決策，則被認為具有重大性。

本會計師依照中華民國一般公認審計準則查核時，運用專業判斷並保持專業上之懷疑。本會計師亦執行下列工作：

1. 辨認並評估個體財務報表導因於舞弊或錯誤之重大不實表達風險；對所評估之風險設計及執行適當之因應對策；並取得足夠及適切之查核證據以作為查核意見之基礎。因舞弊可能涉及共謀、偽造、故意遺漏、不實聲明或踰越內部控制，故未偵出導因於舞弊之重大不實表達之風險高於導因於錯誤者。
2. 對與查核攸關之內部控制取得必要之瞭解，以設計當時情況下適當之查核程序，惟其目的非對昱捷股份有限公司內部控制之有效性表示意見。
3. 評估管理階層所採用會計政策之適當性，及其所作會計估計與相關揭露之合理性。
4. 依據所取得之查核證據，對管理階層採用繼續經營會計基礎之適當性，以及使昱捷股份有限公司繼續經營之能力可能產生重大疑慮之事件或情況是否存在重大不確定性，作出結論。本會計師若認為該等事件或情況存在重大不確定性，則須於查核報告中提醒個體財務報表使用者注意個體財務報表之相關揭露，或於該等揭露係屬不適當時修正查核意見。本會計師之結論係以截至查核報告日所取得之查核證據為基礎。惟未來事件或情況可能導致昱捷股份有限公司不再具有繼續經營之能力。

5. 評估個體財務報表（包括相關附註）之整體表達、結構及內容，以及個體財務報表是否允當表達相關交易及事件。
6. 對於昱捷股份有限公司內組成個體之財務資訊取得足夠及適切之查核證據，以對個體財務報表表示意見。本會計師負責個體查核案件之指導、監督及執行，並負責形成個體財務報表之查核意見。

本會計師與治理單位溝通之事項，包括所規劃之查核範圍及時間，以及重大查核發現（包括於查核過程中所辨認之內部控制顯著缺失）。

本會計師亦向治理單位提供本會計師所隸屬事務所受獨立性規範之人員已遵循中華民國會計師職業道德規範中有關獨立性之聲明，並與治理單位溝通所有可能被認為會影響會計師獨立性之關係及其他事項（包括相關防護措施）。

本會計師從與治理單位溝通之事項中，決定對昱捷股份有限公司民國 106 年度個體財務報表查核之關鍵查核事項。本會計師於查核報告中敘明該等事項，除非法令不允許公開揭露特定事項，或在極罕見情況下，本會計師決定不於查核報告中溝通特定事項，因可合理預期此溝通所產生之負面影響大於所增進之公眾利益。

資 誠 聯 合 會 計 師 事 務 所

蕭春鴛

蕭春鴛



會計師

王方瑜

王方瑜



前行政院金融監督管理委員會證券期貨局
核准簽證文號：金管證六字第 0960042326 號
金融監督管理委員會
核准簽證文號：金管證審字第 1030027246 號

中 華 民 國 1 0 7 年 3 月 2 0 日

昱捷股份有限公司
個體資產負債表
民國106年12月31日



單位：新台幣仟元

資	產	附註	106年12月31日			105年12月31日		
			金	額	%	金	額	%
流動資產								
1100	現金及約當現金	六(一)	\$	80,849	10	\$	114,378	24
1150	應收票據淨額			7,585	1		6,379	1
1170	應收帳款淨額	六(二)及七		236,087	29		105,504	22
1200	其他應收款	七		12,359	2		11,347	3
130X	存貨	六(三)		267,802	33		46,860	10
1410	預付款項			21,347	3		2,851	1
1479	其他流動資產－其他	八		60,651	8		72,042	15
11XX	流動資產合計			686,680	86		359,361	76
非流動資產								
1523	備供出售金融資產－非流動	六(四)		3,230	1		1,953	-
1543	以成本衡量之金融資產－非流 動	六(五)		-	-		4,491	1
1550	採用權益法之投資	六(六)		99,152	12		94,975	20
1600	不動產、廠房及設備			2,668	-		1,000	-
1840	遞延所得稅資產	六(十六)		8,736	1		11,957	3
1900	其他非流動資產			2,104	-		1,851	-
15XX	非流動資產合計			115,890	14		116,227	24
1XXX	資產總計		\$	802,570	100	\$	475,588	100

(續次頁)

昱曄科技股份有限公司
個體財務報表
民國105年12月31日



單位：新台幣仟元

負債及權益		附註	106年12月31日			105年12月31日		
			金	額	%	金	額	%
流動負債								
2100	短期借款	六(七)及八	\$	148,710	19	\$	73,366	16
2150	應付票據			1,415	-		1,415	-
2170	應付帳款			254,913	32		59,085	12
2200	其他應付款			24,036	3		11,814	3
2230	本期所得稅負債	六(十六)		812	-		-	-
2399	其他流動負債－其他			26,435	3		607	-
21XX	流動負債合計			<u>456,321</u>	<u>57</u>		<u>146,287</u>	<u>31</u>
非流動負債								
2600	其他非流動負債	六(八)		<u>6,322</u>	<u>1</u>		<u>8,756</u>	<u>2</u>
2XXX	負債總計			<u>462,643</u>	<u>58</u>		<u>155,043</u>	<u>33</u>
權益								
股本								
3110	普通股股本	六(九)		315,679	39		315,679	66
資本公積								
3200	資本公積	六(十)		5,075	1		5,075	1
保留盈餘								
3310	法定盈餘公積	六(十一)		12,623	2		12,623	3
3320	特別盈餘公積			996	-		996	-
3350	未分配盈餘			9,653	1	(11,914)	(3)
其他權益								
3400	其他權益	六(十二)	(4,099)	(1)	(1,914)	-
3XXX	權益總計			<u>339,927</u>	<u>42</u>		<u>320,545</u>	<u>67</u>
重大之期後事項								
3X2X	負債及權益總計	十一	\$	<u>802,570</u>	<u>100</u>	\$	<u>475,588</u>	<u>100</u>

後附個體財務報表附註為本個體財務報告之一部分，請併同參閱。

董事長：蔡棟國



經理人：蔡棟國



會計主管：黃千綺



 昱捷 股份有限公司
 個 體 財 務 報 告
 民國 106 年 及 105 年 1 月 1 日 至 12 月 31 日

單位：新台幣仟元
 (除每股盈餘(虧損)為新台幣元外)

項目	附註	106 年 度		105 年 度	
		金 額	%	金 額	%
4000 營業收入	六(十三)	\$ 957,439	100	\$ 464,710	100
5000 營業成本	六(三)(十四)	(857,588)	(89)	(418,852)	(90)
5950 營業毛利淨額		99,851	11	45,858	10
營業費用	六(十四)(十五)及七				
6100 推銷費用		(40,100)	(4)	(33,227)	(7)
6200 管理費用		(42,009)	(5)	(38,642)	(9)
6000 營業費用合計		(82,109)	(9)	(71,869)	(16)
6900 營業利益(損失)		17,742	2	(26,011)	(6)
營業外收入及支出					
7010 其他收入	七	11,478	1	10,277	2
7020 其他利益及損失		(3,830)	-	(1,497)	-
7050 財務成本		(2,847)	-	(1,611)	-
7070 採用權益法認列之子公司、關聯企業及合資損益之份額	六(六)	2,639	-	(26,165)	(6)
7000 營業外收入及支出合計		7,440	1	(18,996)	(4)
7900 稅前淨利(淨損)		25,182	3	(45,007)	(10)
7950 所得稅(費用)利益	六(十六)	(4,253)	(1)	2,465	1
8200 本期淨利(淨損)		\$ 20,929	2	\$ (42,542)	(9)
其他綜合損益(淨額)					
不重分類至損益之項目					
8311 確定福利計畫之再衡量數		\$ 769	-	\$ 679	-
8349 與不重分類之項目相關之所得稅	六(十六)	(131)	-	(116)	-
8310 不重分類至損益之項目總額		638	-	563	-
後續可能重分類至損益之項目					
8361 國外營運機構財務報表換算之兌換差額	六(十二)	(3,462)	-	(6,726)	(1)
8362 備供出售金融資產未實現評價損益		1,277	-	193	-
8360 後續可能重分類至損益之項目總額		(2,185)	-	(6,533)	(1)
8300 其他綜合損益(淨額)		(\$ 1,547)	-	(\$ 5,970)	(1)
8500 本期綜合損益總額		\$ 19,382	2	(\$ 48,512)	(10)
每股盈餘(虧損)	六(十七)				
9750 基本		\$ 0.66		(\$ 1.35)	
9850 稀釋		\$ 0.66		(\$ 1.35)	

後附個體財務報表附註為本個體財務報告之一部分，請併同參閱。

董事長：蔡棟國



經理人：蔡棟國



會計主管：黃千綺



 昱捷證券有限公司
 個體財務報表
 民國 106 年及 105 年 12 月 31 日

單位：新台幣仟元

附註	普通股本	資本公積一認列 對子公司所有權 權益變動數	保 留 盈 餘			其 他 國外營運機構 財務報表換算 之兌換差額	權 益 備供出售金 融資產未實 現損益	權 益 總 額	
			法 定 盈 餘 公 積	特 別 盈 餘 公 積	未 配 盈 餘				
<u>105 年 度</u>									
	105 年 1 月 1 日餘額	\$ 315,679	\$ 5,075	\$ 12,172	\$ 996	\$ 43,143	\$ 4,619	\$ -	\$ 381,684
	盈餘指撥及分派： 六(十一)								
	提列法定盈餘公積	-	-	451	-	(451)	-	-	-
	現金股利	-	-	-	-	(12,627)	-	-	(12,627)
	本期淨損	-	-	-	-	(42,542)	-	-	(42,542)
	本期其他綜合損益 六(十二)	-	-	-	-	563	(6,726)	193	(5,970)
	105 年 12 月 31 日餘額	<u>\$ 315,679</u>	<u>\$ 5,075</u>	<u>\$ 12,623</u>	<u>\$ 996</u>	<u>(\$ 11,914)</u>	<u>(\$ 2,107)</u>	<u>\$ 193</u>	<u>\$ 320,545</u>
<u>106 年 度</u>									
	106 年 1 月 1 日餘額	\$ 315,679	\$ 5,075	\$ 12,623	\$ 996	(\$ 11,914)	(\$ 2,107)	\$ 193	\$ 320,545
	本期淨利	-	-	-	-	20,929	-	-	20,929
	本期其他綜合損益 六(十二)	-	-	-	-	638	(3,462)	1,277	(1,547)
	106 年 12 月 31 日餘額	<u>\$ 315,679</u>	<u>\$ 5,075</u>	<u>\$ 12,623</u>	<u>\$ 996</u>	<u>\$ 9,653</u>	<u>(\$ 5,569)</u>	<u>\$ 1,470</u>	<u>\$ 339,927</u>

後附個體財務報表附註為本個體財務報告之一部分，請併同參閱。

董事長：蔡棟國



經理人：蔡棟國



會計主管：黃千綺



 昱捷股份有限公司
 個體財務流量表
 民國 106 年及 105 年 1 月 1 日至 12 月 31 日

單位：新台幣仟元

	附註	106 年 度	105 年 度
營業活動之現金流量			
本期稅前淨利(淨損)		\$ 25,182	(\$ 45,007)
調整項目			
收益費損項目			
採用權益法認列之子公司、關聯企業及合資 六(六)			
損益之份額		(2,639)	26,165
減損損失	六(五)	4,491	-
折舊費用	六(十四)	451	2,725
利息費用		2,847	1,612
利息收入		(625)	(632)
處分不動產、廠房、設備損失		107	-
與營業活動相關之資產/負債變動數			
與營業活動相關之資產之淨變動			
應收票據		(1,206)	(2,625)
應收帳款		(130,583)	9,834
存貨		(220,942)	23,349
受限制資產增加		9,524	24,627
預付款項		(18,496)	6,373
其他應收款		(1,012)	17,398
其他流動資產-其他		1,867	(1,867)
與營業活動相關之負債之淨變動			
應付帳款		195,828	(8,550)
其他應付款		11,596	(6,278)
應計退休金負債		(775)	(155)
其他流動負債-其他		25,828	(698)
其他非流動負債		(890)	(503)
營運產生之現金(流出)流入		(99,447)	45,768
支付之利息		(2,221)	(1,728)
收取之利息		625	622
本期支付所得稅		(351)	(12,688)
營業活動之淨現金(流出)流入		(101,394)	31,974
投資活動之現金流量			
取得採用權益法之投資價款		(5,000)	-
處分不動產、廠房、設備價款		200	-
購置不動產、廠房、設備價款		(2,426)	-
存出保證金		(253)	4,682
投資活動之淨現金(流出)流入		(7,479)	4,682
籌資活動之現金流量			
短期借款增加(減少)		75,344	(20,757)
發放現金股利	六(十一)	-	(12,627)
籌資活動之淨現金流入(流出)		75,344	(33,384)
本期現金及約當現金(減少)增加數		(33,529)	3,272
期初現金及約當現金餘額		114,378	111,106
期末現金及約當現金餘額		\$ 80,849	\$ 114,378

後附個體財務報表附註為本個體財務報告之一部分，請併同參閱。

董事長：蔡棟國



經理人：蔡棟國



會計主管：黃千綺



昱捷股份有限公司
個體財務報表附註
民國106年及105年度

單位：新台幣仟元
(除特別註明者外)

一、公司沿革

昱捷股份有限公司(以下簡稱「本公司」)係依中華民國公司法之規定於民國 76 年 12 月核准設立，主要業務為電子零件、電腦設備之買賣及進出口貿易，暨電子零組件製造。本公司股票自民國 93 年 11 月 1 日起於財團法人中華民國證券櫃檯買賣中心掛牌買賣。

二、通過財報之日期及程序

本個體財務報告已於民國 107 年 3 月 20 日經董事會通過發布。

三、新發佈及修訂準則及解釋之適用

(一)已採用金融監督管理委員會(以下簡稱「金管會」)認可之新發布、修正後國際財務報導準則之影響

1. 下表彙列金管會認可之民國 106 年適用之國際財務報導準則之新發布、修正及修訂之準則及解釋：

<u>新發布/修正/修訂準則及解釋</u>	<u>國際會計準則理事會 發布之生效日</u>
國際財務報導準則第 10 號、第 12 號及國際會計準則第 28 號之修正「投資個體：適用合併報表之例外規定」	民國 105 年 1 月 1 日
國際財務報導準則第 11 號之修正「取得聯合營運權益之會計處理」	民國 105 年 1 月 1 日
國際財務報導準則第 14 號「管制遞延帳戶」	民國 105 年 1 月 1 日
國際會計準則第 1 號之修正「揭露倡議」	民國 105 年 1 月 1 日
國際會計準則第 16 號及第 38 號之修正「可接受之折舊及攤銷方法之闡釋」	民國 105 年 1 月 1 日
國際會計準則第 16 號及第 41 號之修正「農業：生產性植物」	民國 105 年 1 月 1 日
國際會計準則第 19 號之修正「確定福利計畫：員工提撥金」	民國 103 年 7 月 1 日
國際會計準則第 27 號之修正「單獨財務報表之權益法」	民國 105 年 1 月 1 日
國際會計準則第 36 號之修正「非金融資產可回收金額之揭露」	民國 103 年 1 月 1 日
國際會計準則第 39 號之修正「衍生工具之約務更替與避險會計之持續適用」	民國 103 年 1 月 1 日
國際財務報導解釋第 21 號「公課」	民國 103 年 1 月 1 日
2010-2012 週期之年度改善	民國 103 年 7 月 1 日
2011-2013 週期之年度改善	民國 103 年 7 月 1 日
2012-2014 週期之年度改善	民國 105 年 1 月 1 日

2. 本公司經評估上述準則及解釋對本公司財務狀況與財務績效並無重大影響。

(二) 尚未採用金管會認可之新發布、修正後國際財務報導準則之影響

1. 下表彙列金管會認可之民國 107 年適用之國際財務報導準則之新發布、修正及修訂之準則及解釋：

<u>新發布/修正/修訂準則及解釋</u>	<u>國際會計準則理事會 發布之生效日</u>
國際財務報導準則第 2 號之修正「 <u>股份基礎給付交易之分類及衡量</u> 」	民國 107 年 1 月 1 日
國際財務報導準則第 4 號之修正「 <u>於國際財務報導準則第 4 號『保 險合約』下國際財務報導準則第 9 號『金融工具』之適用</u> 」	民國 107 年 1 月 1 日
國際財務報導準則第 9 號「 <u>金融工具</u> 」	民國 107 年 1 月 1 日
國際財務報導準則第 15 號「 <u>客戶合約之收入</u> 」	民國 107 年 1 月 1 日
國際財務報導準則第 15 號之修正「 <u>國際財務報導準則第 15 號『客 戶合約之收入』之闡釋</u> 」	民國 107 年 1 月 1 日
國際會計準則第 7 號之修正「 <u>揭露倡議</u> 」	民國 106 年 1 月 1 日
國際會計準則第 12 號之修正「 <u>未實現損失之遞延所得稅資產之認列</u> 」	民國 106 年 1 月 1 日
國際會計準則第 40 號之修正「 <u>投資性不動產之轉列</u> 」	民國 107 年 1 月 1 日
國際財務報導解釋第 22 號「 <u>外幣交易與預收(付)對價</u> 」	民國 107 年 1 月 1 日
2014-2016 週期之年度改善-國際財務報導準則第 1 號「 <u>首次採用國 際財務報導準則</u> 」	民國 107 年 1 月 1 日
2014-2016 週期之年度改善-國際財務報導準則第 12 號「 <u>對其他個 體之權益之揭露</u> 」	民國 106 年 1 月 1 日
2014-2016 週期之年度改善-國際會計準則第 28 號「 <u>投資關聯企 業及合資</u> 」	民國 107 年 1 月 1 日

2. 本公司經評估上述準則及解釋對本公司財務狀況與財務績效並無重大影響。

(三) 國際會計準則理事會已發布但尚未經金管會認可之國際財務報導準則之影響

1. 下表彙列國際會計準則理事會已發布但尚未納入金管會認可之國際財務報導準則之新發布、修正及修訂之準則及解釋：

<u>新發布/修正/修訂準則及解釋</u>	<u>國際會計準則理事會 發布之生效日</u>
國際財務報導準則第 9 號之修正「 <u>具負補償之提前還款特性</u> 」	民國 108 年 1 月 1 日
國際財務報導準則第 10 號及國際會計準則第 28 號之修正「 <u>投資者 與其關聯企業或合資間之資產出售或投入</u> 」	待國際會計準則理事會 決定
國際財務報導準則第 16 號「 <u>租賃</u> 」	民國 108 年 1 月 1 日
國際財務報導準則第 17 號「 <u>保險合約</u> 」	民國 110 年 1 月 1 日

新發布/修正/修訂準則及解釋

布之生效日

國際會計準則第 19 號之修正「計畫之修正、縮減或清償」

民國 108 年 1 月 1 日

國際會計準則第 28 號之修正「關聯企業與合資之長期權益」

民國 108 年 1 月 1 日

國際財務報導解釋第 23 號「不確定性之所得稅處理」

民國 108 年 1 月 1 日

2015-2017 週期之年度改善

民國 108 年 1 月 1 日

2. 本公司經評估上述準則及解釋對本公司財務狀況與財務績效並無重大影響。

四、重要會計政策之彙總說明

編製本個體財務報告所採用之主要會計政策說明如下。除另有說明外，此等政策在所有報導期間一致地適用。

(一)遵循聲明

本個體財務報告係依據證券發行人財務報告編製準則編製。

(二)編製基礎

1. 除下列重要項目外，本個體財務報告係按歷史成本編製：

- (1) 按公允價值衡量之透過損益按公允價值衡量之金融資產及負債。
- (2) 按公允價值衡量之備供出售金融資產。
- (3) 按退休基金資產減除確定福利義務現值之淨額認列之確定福利負債。

2. 編製符合金管會認可之國際財務報導準則、國際會計準則、解釋及解釋公告(以下簡稱 IFRSs)之財務報告需要使用一些重要會計估計，在應用本公司的會計政策過程中亦需要管理階層運用其判斷，涉及高度判斷或複雜性之項目，或涉及個體財務報告之重大假設及估計之項目，請詳附註五說明。

(三)外幣換算

本個體財務報告所列之項目，均係以本公司營運所處主要經濟環境之貨幣(即功能性貨幣)衡量。本個體財務報告係以本公司之功能性貨幣「新台幣」作為表達貨幣列報。

1. 外幣交易及餘額

- (1) 外幣交易採用交易日或衡量日之即期匯率換算為功能性貨幣，換算此等交易產生之換算差額認列為當期損益。
- (2) 外幣貨幣性資產及負債餘額，按資產負債表日之即期匯率評價調整，因調整而產生之換算差額認列為當期損益。

(3) 外幣非貨幣性資產及負債餘額，屬透過損益按公允價值衡量者，按資產負債表日之即期匯率評價調整，因調整而產生之兌換差額認列為當期損益；屬透過其他綜合損益按公允價值衡量者，按資產負債表日之即期匯率評價調整，因調整而產生之兌換差額認列於其他綜合損益項目；屬非按公允價值衡量者，則按初始交易日之歷史匯率衡量。

(4) 兌換損益按交易性質在損益表之「其他利益及損失」列報。

2. 國外營運機構之換算

(1) 功能性貨幣與表達貨幣不同之本公司及子公司，其經營結果和財務狀況以下列方式換算為表達貨幣：

A. 表達於每一資產負債表之資產及負債係以該資產負債表日收盤匯率換算；

B. 表達於每一綜合損益表之收益及費損係以當期平均匯率換算；及

C. 所有因換算而產生之兌換差額認列為其他綜合損益。

(2) 國外營運機構之淨投資換算差額認列為其他綜合損益。

(四) 資產負債區分流動及非流動之分類標準

1. 資產符合下列條件之一者，分類為流動資產：

(1) 預期將於正常營業週期中實現該資產，或意圖將其出售或消耗者。

(2) 主要為交易目的而持有者。

(3) 預期於資產負債表日後十二個月內實現者。

(4) 現金或約當現金，但於資產負債表日後至少十二個月交換或用以清償負債受到限制者除外。

本公司將所有不符合上述條件之資產分類為非流動。

2. 負債符合下列條件之一者，分類為流動負債：

(1) 預期將於正常營業週期中清償者。

(2) 主要為交易目的而持有者。

(3) 預期於資產負債表日後十二個月內到期清償者。

(4) 不能無條件將清償期限遞延至資產負債表日後至少十二個月者。負債之條款，可能依交易對方之選擇，以發行權益工具而導致清償者，不影響其分類。

本公司將所有不符合上述條件之負債分類為非流動。

(五) 約當現金

約當現金係指短期並具高度流動性之投資，該投資可隨時轉換成定額現金且價值變動之風險甚小。定期存款符合前述定義且其持有目的係為滿足營運上之短期現金承諾者，分類為約當現金。

(六) 放款及應收款

應收帳款係屬原始產生之放款及應收款，係在正常營業過程中就商品銷售或服務提供所產生之應收客戶款項。於原始認列時按公允價值衡量，後續採有效利息法按攤銷後成本扣除減損後之金額衡量。惟屬未付息之短期應收帳款，因折現影響不重大，後續以原始發票金額衡量。

(七) 備供出售之金融資產

1. 備供出售金融資產係指定為備供出售或未被分類為任何其他類別之非衍生金融資產。
2. 本集團對於符合交易慣例之以成本衡量之金融資產係採用交易日會計。
3. 備供出售金融資產於原始認列時按其公允價值加計交易成本衡量，續後按公允價值衡量，其公允價值之變動認列於其他綜合損益。對於持有無活絡市場公開報價之權益工具投資，或與此種無活絡市場公開報價權益工具連結且須以交付該等權益工具交割之衍生工具，當其公允價值無法可靠衡量時，本集團將其列報為「以成本衡量之金融資產」。

(八) 金融資產減損

1. 本公司於每一資產負債表日，評估是否已經存在減損之任何客觀證據，顯示某一或一組金融資產於原始認列後發生一項或多項事項，且該損失事項對某一或一組金融資產之估計未來現金流量具有能可靠估計之影響。
2. 本公司用以決定是否存在減損損失之客觀證據的政策如下：
 - (1) 發行人或債務人之重大財務困難；
 - (2) 違約，諸如利息或本金支付之延滯或不償付；
 - (3) 權益工具投資之公允價值大幅或持久性下跌至低於成本。
3. 本公司經評估當已存在減損之客觀證據，且已發生減損損失時，按以下各類別處理：
 - (1) 以攤銷後成本衡量之金融資產

係以該資產帳面金額與估計未來現金流量按該金融資產原始有效利率折現之現值間之差額，認列減損損失於當期損益。當後續期間減損損失金額減少，且該減少能客觀地與認列減損後發生之事項相連結，則先前認列之減損損失在未認列減損情況下於迴轉日應有之攤銷後成本之限額內於當期損益迴轉。認列及迴轉減損損失之金額係藉由備抵帳戶調整資產之帳面金額。

(2) 以成本衡量之金融資產

係以該資產帳面金額與估計未來現金流量按類似金融資產之現時市場報酬率折現之現值間之差額，認列減損損失於當期損益。此類減損損失續後不得迴轉。認列減損損失之金額係

藉由備抵帳戶調整資產之帳面金額。

(九) 存貨

存貨以實際成本為入帳基礎，成本結轉採加權平均法計算，固定製造費用按生產設備之正常產能分攤，因各期中期間產量波動所產生之成本差異，認為銷貨成本。期末存貨採成本與淨變現價值孰低衡量，比較成本與淨變現價值孰低時，採逐項比較法；淨變現價值係指在正常情況下之估計售價減除推銷費用後之餘額。

(十) 採用權益法之投資/子公司及關聯企業

1. 子公司指受本公司控制之個體，當本公司暴露於來自對該個體之參與之變動報酬或對該等變動報酬享有權利，且透過對該個體之權力有能力影響該等報酬時，本公司即控制該個體。
2. 本公司與子公司間交易所產生之未實現損益業已銷除。子公司之會計政策已必要之調整，與本公司採用之政策一致。
3. 本公司對子公司取得後之損益份額認為當期損益，對其取得後之其他綜合損益份額則認為其他綜合損益。如本公司對子公司所認列之損失份額等於或超過在該子公司之權益時，本公司繼續按持股比例認列損失。
4. 對子公司持股之變動若未導致喪失控制（與非控制權益之交易），係作為權益交易處理，亦即視為與業主間進行之交易。非控制權益之調整金額與所支付或收取對價之公允價值間之差額係直接認為權益。
5. 當本公司喪失對子公司之控制，對前子公司之剩餘投資係按公允價值重新衡量，並作為原始認列金融資產之公允價值或原始認列投資關聯企業之成本，公允價值與帳面金額之差額認為當期損益。對於先前認列於其他綜合損益與該子公司有關之所有金額，其會計處理與本公司若直接處分相關資產或負債之基礎相同，亦即如先前認為其他綜合損益之利益或損失，於處分相關資產或負債時將被重分類為損益，則當喪失對子公司之控制時，將該利益或損失自權益重分類為損益。
6. 依「證券發行人財務報告編製準則」規定，個體財務報告當期損益及其他綜合損益應與合併基礎編製之財務報告中當期損益及其他綜合損益歸屬於母公司業主之分攤數相同，個體財務報告業主權益應與合併基礎編製之財務報告中歸屬於母公司業主之權益相同。

(十一) 不動產、廠房及設備

1. 不動產、廠房及設備係以取得成本為入帳基礎。
2. 後續成本只有在與該項目有關之未來經濟效益很有可能流入本公司，且該項目之成本能可靠衡量時，才包括在資產之帳面金額或認為一項單獨資產。被重置部分之帳面金額應除列。所有其他維修費用於發生時認為當期損益。

3. 不動產、廠房及設備之後續衡量採成本模式，按估計耐用年限以直線法計提折舊。不動產、廠房及設備各項組成若屬重大，則單獨提列折舊。
4. 本公司於每一財務年度結束日對各項資產之殘值、耐用年限及折舊方法進行檢視，若殘值及耐用年限之預期值與先前之估計不同時，或資產所含之未來經濟效益之預期消耗型態已有重大變動，則自變動發生日起依國際會計準則第8號「會計政策、會計估計變動及錯誤」之會計估計變動規定處理。各項資產之耐用年限如下：

儀器設備	3年～5年
運輸設備	5年
辦公設備等	3年～6年

(十二) 非金融資產減損

本公司於資產負債表日針對有減損跡象之資產，估計其可回收金額，當可回收金額低於其帳面價值時，則認列減損損失。可回收金額係指一項資產之公允價值減處分成本或其使用價值，兩者較高者。除商譽外，當以前年度已認列資產減損之情況不存在或減少時，則迴轉減損損失，惟迴轉減損損失而增加之資產帳面金額，不超過該資產若未認列減損損失情況下減除折舊或攤銷後之帳面金額。

(十三) 員工福利

1. 短期員工福利

短期員工福利係以預期支付之非折現金額衡量，並於相關服務提供時認列為費用。

2. 退休金

(1) 確定提撥計畫

對於確定提撥計畫，係依權責發生基礎將應提撥之退休金數額認列為當期之退休金成本。預付提撥金於可退還現金或減少未來給付之範圍內認列為資產。

(2) 確定福利計畫

- A. 確定福利計畫下之淨義務係以員工當期或過去服務所賺得之未來福利金額折現計算，並以資產負債表日之確定福利義務現值減除計畫資產之公允價值。確定福利淨義務每年由精算師採用預計單位福利法計算，折現率係使用資產負債表日與確定福利計畫之貨幣及期間一致之政府公債（於資產負債表日）之市場殖利率。
- B. 確定福利計畫產生之再衡量數於發生當期認列於其他綜合損益，並表達於保留盈餘。
- C. 前期服務成本之相關費用立即認列為損益。

3. 員工酬勞及董監酬勞

員工酬勞及董監事酬勞係於具法律或推定義務且金額可合理

估計時，認為費用及負債。嗣後決議實際配發金額與估列金額有差異時，則按會計估計變動處理。另以股票發放員工酬勞者，計算股數之基礎為董事會決議日前一日收盤價。

(十四) 所得稅

1. 所得稅費用包含當期及遞延所得稅。除與列入其他綜合損益或直接列入權益之項目有關之所得稅分別列入其他綜合損益或直接列入權益外，所得稅係認列於損益。
2. 本公司依據營運及產生應課稅所得之所在國家在資產負債表日已立法或已實質性立法之稅率計算當期所得稅。管理階層就適用所得稅相關法規定期評估所得稅申報之狀況，並在適用情況下根據預期須向稅捐機關支付之稅款估列所得稅負債。未分配盈餘依所得稅法加徵 10% 之所得稅，俟盈餘產生年度之次年度於股東會通過盈餘分派案後，始就實際盈餘之分派情形，認列 10% 之未分配盈餘所得稅費用。
3. 遞延所得稅採用資產負債表法，按資產及負債之課稅基礎與其於資產負債表之帳面金額所產生之暫時性差異認列。若投資子公司產生之暫時性差異，本公司可以控制暫時性差異迴轉之時間點，且暫時性差異很有可能於可預見之未來不會迴轉者則不予認列。遞延所得稅採用在資產負債表日已立法或已實質性立法，並於有關之遞延所得稅資產實現或遞延所得稅負債清償時預期適用之稅率（及稅法）為準。
4. 遞延所得稅資產於暫時性差異很有可能用以抵減未來應課稅所得之範圍內認列，並於每一資產負債表日重評估未認列及已認列之遞延所得稅資產。
5. 當有法定執行權將所認列之當期所得稅資產及負債金額互抵且有意圖以淨額基礎清償或同時實現資產及清償負債時，始將當期所得稅資產及當期所得稅負債互抵；當有法定執行權將當期所得稅資產及當期所得稅負債互抵，且遞延所得稅資產及負債由同一稅捐機關課徵所得稅之同一納稅主體、或不同納稅主體產生但各主體意圖以淨額基礎清償或同時實現資產及清償負債時，始將遞延所得稅資產及負債互抵。

(十五) 收入認列

銷貨收入

收入係正常營業活動中對公司外部顧客銷售商品已收或應收對價之公允價值，以扣除增值稅、銷貨退回、數量折扣及折讓之淨額表達。商品銷售於商品交付予買方、銷貨金額能可靠衡量且未來經濟效益很有可能流入企業時認列收入。

五、重大會計判斷、估計及假設不確性之主要來源

本公司編製本個體財務報告時，管理階層已運用其判斷以決定所採用之會計政策，並依據資產負債表日當時之情況對於未來事件之合理預期以作出會計估計及假設。所作出之重大會計估計與假設可能

與實際結果存有差異，將考量歷史經驗及其他因子持續評估及調整。該等估計及假設可能具有導致資產及負債帳面金額於下個財務年度重大調整之風險，請詳下列對重大會計判斷、估計與假設不確定性之說明：

重要會計估計及假設-備抵存貨評價之評估

本公司經營電子零組件之銷售，由於電子產品生命週期短且市場競爭激烈，產生存貨跌價貨過時陳舊之風險較高。本公司對超過特定期間貨齡之存貨及個別辨認有過時陳舊之存貨係按其淨變現價值提列損失。備抵存貨評價損失主要以個別辨認有過時或陳舊存貨項目為估計基礎。

六、重要會計項目之說明

(一)現金

	<u>106年12月31日</u>	<u>105年12月31日</u>
庫存現金及週轉金	\$ 417	\$ 306
支票存款及活期存款	80,432	96,955
約當現金-定期存款	-	17,117
	<u>\$ 80,849</u>	<u>\$ 114,378</u>

1. 本公司往來之金融機構信用品質良好，且本公司與多家金融機構往來以分散信用風險，預期發生違約之可能性甚低。
2. 有關本公司將現金提供作為借款及保證額度之擔保，請詳附註八。

(二)應收帳款

	<u>106年12月31日</u>	<u>105年12月31日</u>
應收帳款	\$ 236,090	\$ 105,507
備抵呆帳	(3)	(3)
	<u>\$ 236,087</u>	<u>\$ 105,504</u>

1. 本公司之應收帳款為未逾期且未減損者，依據本公司之授信標準的信用品質資訊如下：

	<u>106年12月31日</u>	<u>105年12月31日</u>
現有客戶且資本額低於10億	\$ 60,703	\$ 48,478
現有客戶且資本額超過10億	172,876	54,603
	<u>\$ 233,579</u>	<u>\$ 103,081</u>

2. 已逾期但未減損之金融資產之帳齡分析如下：

	106年12月31日	105年12月31日
60天內	\$ 2,503	\$ 2,406
60-120天內	<u>5</u>	<u>17</u>
	<u>\$ 2,508</u>	<u>\$ 2,423</u>

以上係以逾期天數為基準進行之帳齡分析。

3. 已減損金融資產之變動分析：

(1) 於民國 106 年及 105 年 12 月 31 日止，本公司已減損之應收帳款金額皆為 \$3。

(2) 備抵呆帳變動表如下：

	106年度	105年度
1月1日	\$ 3	\$ 3
本期提列減損損失	<u>-</u>	<u>-</u>
12月31日	<u>\$ 3</u>	<u>\$ 3</u>

(三) 存貨

	106年12月31日		
	成本	備抵評價損失	帳面金額
商品	\$ 312,025	(\$ 44,223)	\$ 267,802
	105年12月31日		
	成本	備抵評價損失	帳面金額
商品	\$ 100,493	(\$ 53,633)	\$ 46,860

本公司民國 106 年及 105 年度認列為費損之存貨成本分別為 \$857,588 及 \$418,852，其中包括將存貨自成本沖減至淨變現價值而認列之銷貨成本為 \$(9,410) 及 \$10,550。本公司於民國 106 年第三季因清理過期及呆滯存貨，故存貨淨變現價值回升。

(四) 備供出售金融資產

	106年12月31日	105年12月31日
上市櫃公司股票	\$ 1,760	\$ 1,760
評價調整	<u>1,470</u>	<u>193</u>
	<u>\$ 3,230</u>	<u>\$ 1,953</u>

本公司民國 106 年及 105 年度因公允價值變動認列於其他綜合損益之金額為 \$1,277 及 \$193。

(五) 以成本衡量之金融資產－非流動

	106年12月31日	105年12月31日
非上市櫃公司股票	\$ 11,631	\$ 11,631
減：累計減損	(<u>11,631</u>)	(<u>7,140</u>)
	<u>\$ -</u>	<u>\$ 4,491</u>

1. 本公司持有之標的依據投資之意圖應分類為備供出售金融資產，惟因該標的非於活絡市場公開交易，且無法取得足夠之

類似公司之產業資訊及被投資公司之相關財務資訊，因此無法合理可靠衡量該些標的之公允價值，因此分類為「以成本衡量之金融資產」。

2. 本公司上述以成本衡量之金融資產未有提供質押之情況。

(六) 採用權益法之投資

	106年12月31日	105年12月31日	持股比例
子公司:			
Sentronic Investment Limited	\$ 66,507	\$ 66,012	100.00%
三昱技研股份有限公司	28,804	28,963	55.00%
關聯企業:			
微馳智電股份有限公司	3,841	-	27.78%
	<u>\$ 99,152</u>	<u>\$ 94,975</u>	

1. 本公司於民國 106 年 9 月以 \$5,000 取得微馳智電股份有限公司 27.78% 之股權。
2. 有關本公司之子公司資訊請參見本公司民國 106 年度合併財務報告附註四、(三)。
3. 本公司個別不重大之關聯企業民國 106 年及 105 年 12 月 31 日之帳面價值請詳上表，經營結果如下：

	106年度	105年度
繼續營業單位本期淨利	(\$ 4,172)	\$ -

4. 本公司對持有表決權股份比例達 50% 以上或具控制力被投資公司均已列入合併財務報表編製個體。

(七) 短期借款

	106年12月31日	利率區間	擔保品
銀行借款			
購料借款	\$ 148,710	1.912%~3.32%	定存及備償戶
	<u>105年12月31日</u>	利率區間	擔保品
銀行借款			
購料借款	\$ 73,366	2.06%~3.06%	定存及備償戶

(八) 退休金

1. 本公司依據「勞動基準法」之規定，訂有確定福利之退休辦法，適用於民國 94 年 7 月 1 日實施「勞工退休金條例」前所有正式員工之服務年資，以及於實施「勞工退休金條例」後選擇繼續適用勞動基準法員工之後續服務年資。員工符合退休條件者，退休金之支付係根據服務年資及退休前 6 個月之平均薪資計算，15 年以內(含)的服務年資每滿一年給予兩個基數，超過 15 年之服務年資每滿一年給予一個基數，惟累積

最高以 45 個基數為限。本公司按月就薪資總額 2% 提撥退休基金，以勞工退休準備金監督委員會之名義專戶儲存於台灣銀行。另本公司於每年年度終了前，估算前項勞工退休準備金專戶餘額，若該餘額不足給付次一年度內預估符合退休條件之勞工依前述計算之退休金數額，本公司將於次年度三月底前一次提撥其差額。

(1) 資產負債表認列之金額如下：

	106年12月31日	105年12月31日
確定福利義務現值	(\$ 20,001)	(\$ 20,392)
計畫資產公允價值	<u>13,679</u>	<u>12,824</u>
淨確定福利負債	<u>(\$ 6,322)</u>	<u>(\$ 7,568)</u>

(2) 淨確定福利負債之變動如下：

	確定福利 義務現值	計畫資產 公允價值	淨確定 福利負債
106年度			
1月1日餘額	(\$ 20,392)	\$ 12,824	(\$ 7,568)
當期服務成本	(140)	-	(140)
利息(費用)收入	(305)	194	(111)
前期服務成本	-	-	-
	<u>(20,837)</u>	<u>13,018</u>	<u>(7,819)</u>
再衡量數：			
計畫資產報酬(不包括包含於 利息收入或費用之金額)	-	(67)	(67)
人口統計假設變動影響數	(13)	-	(13)
財務假設變動影響數	(640)	-	(640)
經驗調整	<u>1,489</u>	<u>-</u>	<u>1,489</u>
	<u>836</u>	<u>(67)</u>	<u>769</u>
提撥退休基金	-	728	728
支付退休金	-	-	-
12月31日餘額	<u>(\$ 20,001)</u>	<u>\$ 13,679</u>	<u>(\$ 6,322)</u>

	確定福利 義務現值	計畫資產 公允價值	淨確定 福利負債
105年度			
1月1日餘額	(\$ 20,714)	\$ 12,015	(\$ 8,699)
當期服務成本	(141)	-	(141)
利息(費用)收入	(310)	182	(128)
前期服務成本	-	-	-
	<u>(21,165)</u>	<u>12,197</u>	<u>(8,968)</u>
再衡量數：			
計畫資產報酬(不包括包含於 利息收入或費用之金額)	-	(94)	(94)
人口統計假設變動影響數	(44)	-	(44)
財務假設變動影響數	-	-	-
經驗調整	817	-	817
	<u>773</u>	<u>(94)</u>	<u>679</u>
提撥退休基金	-	721	721
支付退休金	-	-	-
12月31日餘額	<u>(\$ 20,392)</u>	<u>\$ 12,824</u>	<u>(\$ 7,568)</u>

(3) 本公司之確定福利退休計畫基金資產，係由臺灣銀行按該基金年度投資運用計畫所定委託經營項目之比例及金額範圍內，依勞工退休基金收支保管及運用辦法第六條之項目（即存放國內外之金融機構，投資國內外上市、上櫃或私募之權益證券及投資國內外不動產之證券化商品等）辦理委託經營，相關運用情形係由勞工退休基金監理會進行監督。該基金之運用，其每年決算分配之最低收益，不得低於依當地銀行二年定期存款利率計算之收益，若有不足，則經主管機關核准後由國庫補足。因本公司無權參與該基金之運作及管理，故無法依國際會計準則第19號第142段規定揭露計畫資產公允價值之分類。民國106年及105年12月31日構成該基金總資產之公允價值，請詳政府公告之各年度之勞工退休基金運用報告。

(4) 有關退休金之精算假設彙總如下：

	106年度	105年度
折現率	<u>1.25%</u>	<u>1.50%</u>
未來薪資增加率	<u>3.00%</u>	<u>3.00%</u>

對於未來死亡率之假設係按照台灣地區第4回經驗生命表估計。

因採用之主要精算假設變動而影響之確定福利義務現值分析如下：

	折現率		未來薪資增加率	
	增加0.25%	減少0.25%	增加0.25%	減少0.25%
106年12月31日				
對確定福利義務現值之影響	\$ 641	\$ 669	\$ 656	\$ 631
105年12月31日				
對確定福利義務現值之影響	\$ 676	\$ 707	\$ 694	(\$ 668)

上述之敏感度分析係基於其他假設不變的情況下分析單一假設變動之影響。實務上許多假設的變動則可能是連動的。敏感度分析係與計算資產負債表之淨退休金負債所採用的方法一致。

本期編製敏感度分析所使用之方法與假設與前期相同。

- (5) 本集團於民國 106 年 12 月 31 日後一年內預計支付予退休計畫之提撥金為 \$270。
- (6) 截至 106 年 12 月 31 日，該退休計畫之加權平均存續期間為 13 年。退休金支付之到期分析如下：

短於1年	\$	293
1-2年		266
2-5年		1,281
5年以上		20,915
	\$	22,755

2. 自民國 94 年 7 月 1 日起，本公司依據「勞工退休金條例」，訂有確定提撥之退休辦法，適用於本國籍之員工。本公司就員工選擇適用「勞工退休金條例」所定之勞工退休金制度部分，每月按薪資之 6% 提繳勞工退休金至勞保局員工個人帳戶，員工退休金之支付依員工個人之退休金專戶及累積收益之金額採月退休金或一次退休金方式領取。民國 106 年及 105 年度，本公司依上開退休金辦法認列之退休金成本分別為 \$1,785 及 \$1,746。

(九) 股本

民國 106 年 12 月 31 日止，本公司額定資本額為 \$410,000，分為 41,000 仟股(其中 4,000,000 股保留供認股權憑證行使認股權使用)，實收資本額為 \$315,679，每股面額 10 元。本公司已發行股份之股款均已收訖。本公司普通股期初及期末流通在外股數皆為 31,567,865 股。

(十) 資本公積

1. 依公司法規定，超過票面金額發行股票所得之溢額及受領贈與之所得之資本公積，除得用於彌補虧損外，於公司無累積虧損時，按股東原有股份之比例發給新股或現金。另依證券交易法之相關規定，以上開資本公積撥充資本時，每年以其合計數不超過實收資本額百分之十為限。公司非於盈餘公積

填補資本虧損仍有不足時，不得以資本公積補充之。

2. 本公司之子公司一三昱技研股份有限公司於民國 104 年 12 月 30 日辦理現金增資發行新股，本公司未依持股比例認購而使持股比例由 100%降為 55%但未喪失控制。此項交易使本公司對該公司投資之股權淨值增加 \$5,075；並同額調增資本公積。

(十一)保留盈餘

1. 依本公司章程規定，年度總決算如有盈餘，除依法完納一切稅捐外，應先彌補以往年度虧損，次提列 10%為法定盈餘公積，其餘除派付股息年息一分外，如尚有盈餘應依股東會決議保留或分派之。
2. 法定盈餘公積除彌補公司虧損及按股東原有股份之比例發給新股或現金外，不得使用之，惟發給新股或現金者，以該項公積超過實收資本額百分之二十五之部分為限。
3. 本公司分派盈餘時，依法令規定須就當年度資產負債表日之其他權益項目借方餘額提列特別盈餘公積始得分派，俟後其他權益項目借方餘額迴轉時，迴轉金額得列入可供分派盈餘中。
首次採用 IFRSs 時，依民國 101 年 4 月 6 日金管證發字第 1010012865 號函提列特別盈餘公積 \$996，本公司於嗣後使用、處分或重分類相關資產時，就原提列特別盈餘公積之比例予以迴轉。
4. 本公司於民國 105 年 6 月 22 日經股東會決議通過之民國 104 年度盈餘分派案如下：

	104 年 度	
	金 額	每 股 股利(元)
法定盈餘公積	\$ 451	
現金股利	12,627	\$ 0.4

5. 本公司民國 105 度因營業虧損，故無盈餘可供分派。
6. 本公司於民國 107 年 3 月 14 日經股東會決議通過之民國 106 年度盈餘分派案如下：

	106 年 度	
	金 額	每 股 股利(元)
法定盈餘公積	\$ 965	
特別盈餘公積	4,099	
現金股利	3,157	\$ 0.1

上列民國 106 年度盈餘分配議案，截至 107 年 3 月 20 日止，尚未經股東會決議。

7. 有關員工酬勞及董監酬勞資訊，請詳附註六、(十五)。

(十二) 其他權益項目

	<u>106年度</u>	<u>105年度</u>
1月1日	(\$ 1,914)	\$ 4,619
國外營運機構財務報表之兌換差額	(3,462)	(6,726)
備供出售金融資產未實現損益	<u>1,277</u>	<u>193</u>
12月31日	<u>\$ 4,099</u>	<u>(\$ 1,914)</u>

(十三) 營業收入

	<u>106年度</u>	<u>105年度</u>
銷貨收入	\$ 954,960	\$ 463,408
其他營業收入	<u>2,479</u>	<u>1,302</u>
	<u>\$ 957,439</u>	<u>\$ 464,710</u>

(十四) 費用性質之額外資訊

	<u>106年度</u>	<u>105年度</u>
製成品及在製品存貨之變動	\$ 857,588	\$ 415,811
員工福利費用	46,980	40,376
折舊費用	451	2,725
運輸費用	4,550	3,603
營業租賃租金	6,614	6,770
其他費用	<u>23,514</u>	<u>21,436</u>
營業成本及營業費用	<u>\$ 939,697</u>	<u>\$ 490,721</u>

(十五) 員工福利費用

	<u>106年度</u>	<u>105年度</u>
薪資費用	\$ 40,813	\$ 34,707
勞健保費用	3,386	3,122
退休金費用	2,036	2,015
其他用人費用	<u>745</u>	<u>532</u>
	<u>\$ 46,980</u>	<u>\$ 40,376</u>

本公司民國 106 年及 105 年度 12 月 31 日員工人數分別為 46 人及 47 人。

1. 依本公司章程規定，本公司依當年度獲利狀況扣除累積虧損後，如尚有餘額，應提撥員工酬勞不低於 3%，董事及監察人酬勞不高於 3%。
2. 本公司民國 106 年度員工酬勞估列金額為 \$721；董監酬勞估列金額為 \$433，前述金額帳列薪資費用科目。民國 105 年度係因虧損，故未估列員工酬勞及董監酬勞。
3. 民國 106 年度係依截至當期止之獲利狀況扣除累積虧損後，分別以 5%及 3%估列。

本公司董事會通過之員工及董監酬勞相關資訊可至公開資訊觀測站查詢。

(十六) 所得稅

1. 所得稅費用

(1) 所得稅費用組成部分：

	106年度	105年度
<u>當期所得稅</u>		
當期所得產生之所得稅	\$ 839	\$ -
以前年度所得稅低估數	324	224
未分配盈餘加徵	-	-
當期所得稅總額	<u>1,163</u>	<u>224</u>
<u>遞延所得稅</u>		
暫時性差異之原始產生及迴轉	3,090	(2,689)
所得稅費用	<u>\$ 4,253</u>	<u>(\$ 2,465)</u>

(2) 與其他綜合損益相關之所得稅金額：

	106年度	105年度
確定福利義務之再衡量數	<u>(\$ 131)</u>	<u>(\$ 116)</u>

2. 所得稅費用與會計利潤關係：

	106年度	105年度
稅前淨利按法令稅率計算所得稅	\$ 4,281	(\$ 7,651)
按法令規定不得認列項目影響數	(600)	4,448
遞延所得稅資產可實現性評估變動	248	514
以前年度所得稅高低估數	324	224
未分配盈餘加徵	-	-
所得稅費用	<u>\$ 4,253</u>	<u>(\$ 2,465)</u>

3. 因暫時性差異及課稅損失而產生之各遞延所得稅資產或負債金額如下：

	106年度			
	1月1日	認列於損益	認列於其他 綜合淨利	12月31日
<u>遞延所得稅資產</u>				
存貨及呆滯跌價損失	\$ 9,118	(\$ 1,599)	\$ -	\$ 7,519
退休金	703	-	(131)	572
虧損扣抵	985	(985)	-	-
其他	<u>1,151</u>	<u>(506)</u>	<u>-</u>	<u>645</u>
合計	<u>\$ 11,957</u>	<u>(\$ 3,090)</u>	<u>(\$ 131)</u>	<u>\$ 8,736</u>

	105年度			
	1月1日	認列於損益	認列於其他 綜合淨利	12月31日
<u>遞延所得稅資產</u>				
存貨及呆滯跌價損失	\$ 7,324	\$ 1,794	\$ -	\$ 9,118
退休金	819	-	(116)	703
虧損扣抵	-	985	-	985
其他	1,241	(90)	-	1,151
合計	<u>\$ 9,384</u>	<u>\$ 2,689</u>	<u>(\$ 116)</u>	<u>\$ 11,957</u>

4. 未認列為遞延所得稅資產之可減除暫時性差異

	106年12月31日	105年12月31日
可減除暫時性差異	<u>\$ 8,777</u>	<u>\$ 8,777</u>

5. 本公司營利事業所得稅業經稅捐稽徵機關核定至民國 104 年度。

6. 民國 106 年及 105 年 12 月 31 日，本公司股東可扣抵稅額帳戶餘額分別 \$31,993 及 \$31,966，民國 105 年度盈餘分配之實際稅額扣抵比率為 0%。台灣所得稅法修正案於民國 107 年 2 月月公布生效，營利事業所得稅之稅率自 17%調增至 20%，此修正自民國 107 年度開始適用。

(十七) 每股盈餘(虧損)

	106年度		
	稅後金額	加權平均流通 在外股數	每股盈餘 (元)
<u>基本每股盈餘(虧損)</u>			
歸屬於普通股股東之本期淨利	\$ 20,929	31,567,865	\$ 0.66
<u>稀釋每股盈餘(虧損)</u>			
具稀釋作用之潛在普通股之影響			
員工酬勞	-	24,036	
歸屬於普通股股東之本期淨利 加潛在普通股之影響	<u>\$ 20,929</u>	<u>\$ 31,591,901</u>	<u>\$ 0.66</u>
<u>105年度</u>			
		加權平均流通 在外股數	每股虧損 (元)
<u>基本每股盈餘(虧損)</u>			
歸屬於普通股股東之本期淨損	(\$ 42,542)	31,567,865	(\$ 1.35)
<u>稀釋每股盈餘(虧損)</u>			
具稀釋作用之潛在普通股之影響			
員工酬勞	-	-	
歸屬於普通股股東之本期淨損 加潛在普通股之影響	<u>(\$ 42,542)</u>	<u>\$ 31,567,865</u>	<u>(\$ 1.35)</u>

七、關係人交易

(一)關係人之名稱及關係

關係人名稱	與本公司關係
STH International (HK) Limited	子公司
三昱技研股份有限公司	子公司

(二)與關係人間之重大交易事項

1. 營業收入

	106 年 度		105 年 度	
	金 額	佔該科目 百分比	金 額	佔該科目 百分比
子公司	\$ 119,416	12	\$ 43,000	9

本公司對關係人之銷貨交易係按雙方約定價格計價，收款期間為月結 60 天~90 天。本公司對一般客戶之收款條件主要為月結 30~120 天。

2. 其他收入

	106 年 度		105 年 度	
	金 額	佔該科目 百分比	金 額	佔該科目 百分比
子公司	\$ 9,690	84	\$ 8,400	82

3. 應收帳款

	106 年 12 月 31 日		105 年 12 月 31 日	
	金 額	佔該科目 百分比	金 額	佔該科目 百分比
子公司	\$ 13,471	6	\$ 2,508	2

4. 其他應收款

	106年12月31日		105年12月31日	
	金 額	佔該科目 百分比	金 額	佔該科目 百分比
子公司—資金貸與	\$ 6,000	53	\$ 6,000	76
—服務支援收入	2,760	12	1,470	19
—其他代墊款	235	2	268	3
	\$ 8,995	67	\$ 7,738	98

5. 背書保證

截至民國 106 年及 105 年 12 月 31 日止，本公司為關係人之銀行借款額度提供背書保證情形如下：

	106年12月31日	105年12月31日
子公司	USD 2,100仟元	USD 2,100仟元
子公司	NTD 24,000仟元	-

(三) 主要管理階層薪酬資訊

	106 年 度	105 年 度
薪資及其他短期員工福利	\$ 6,945	\$ 5,757

八、質押之資產

項 目	帳 面 價 值		擔 保 用 途
	106年12月31日	105年12月31日	
其他流動資產			
－質押定期存款	\$ 16,632	\$ 8,291	短期借款及關稅保證額度
－備償戶	44,019	61,884	"
	\$ 60,651	\$ 70,175	

九、重大承諾事項及未認列之合約承諾

無。

十、重大之災害損失

無。

十一、重大之期後事項

請詳附註六(十六)6.說明。

十二、其他

(一) 資本風險管理

本公司之資本管理目標，係為保障公司能繼續經營，維持最佳資本結構以降低資金成本，並為股東提供報酬。為了維持或調整資本結構，本公司可能會調整支付予股東之股利金額、發行新股或出售資產以降低債務。本公司係依營運所須資金調節公司之借款金額。

(二) 金融工具

1. 金融工具公允價值資訊

除下表所列者外，本公司非以公允價值衡量之金融工具(包括現金、應收票據、應收帳款、其他應收款、以成本衡量之金融資產、存出保證金、短期借款、應付票據、應付帳款及其他應付款)的帳面金額係公允價值之合理近似值，另以公允價值衡量之金融工具的公允價值資訊請詳附註十二、(三)。

2. 財務風險管理政策

(1) 本公司日常營運受多項財務風險之影響，包含市場風險(包括匯率風險、利率風險、及價格風險)、信用風險及流動性風險。本公司整體風險管理政策著重於金融市場的不可預測事項，並尋求可降低對本公司財務狀況及財務績效之潛在不利影響。

(2) 風險管理工作由本公司財務部按照董事會核准之政策

執行。本公司財務部透過與公司營運單位密切合作，負責辨認、評估與規避財務風險。董事會對整體風險管理訂有書面原則，亦對特定範圍與事項提供書面政策，例如匯率風險、利率風險、信用風險、衍生與非衍生金融工具之使用，以及剩餘流動資金之投資。

3. 重大財務風險之性質及程度

(1) 市場風險

匯率風險

A. 本公司係跨國營運，主要之貨幣為新台幣。相關匯率風險來自已認列之資產及負債及對國外營運機構之淨投資。本公司管理階層已訂定政策，規定管理相對其功能性貨幣之匯率風險。本公司透過財務部就其整體匯率風險進行管理。

		106年12月31日		
		外幣(仟元)	匯率	帳面金額 (新台幣)
(外幣:功能性貨幣)				
<u>金融資產</u>				
<u>貨幣性項目</u>				
美金：新台幣	\$	9,787	29.760	\$ 291,261
日幣：新台幣		674	0.264	178
人民幣：新台幣		88	4.570	402
<u>非貨幣性項目</u>				
美金：台幣		2,062	32.250	66,500
<u>金融負債</u>				
<u>貨幣性項目</u>				
美金：新台幣	\$	12,631	29.760	\$ 375,899
		105年12月31日		
		外幣(仟元)	匯率	帳面金額 (新台幣)
(外幣:功能性貨幣)				
<u>金融資產</u>				
<u>貨幣性項目</u>				
美金：新台幣	\$	4,855	32.250	\$ 156,574
日幣：新台幣		674	0.276	186
人民幣：新台幣		743	4.641	3,448
<u>非貨幣性項目</u>				
美金：台幣		2,046	32.250	66,012
<u>金融負債</u>				
<u>貨幣性項目</u>				
美金：新台幣	\$	3,788	32.250	\$ 122,163

本公司貨幣性項目因匯率波動具重大影響於民國106年及105年度全部兌換(損)益(含已實現及未實

現)彙總金額分別為\$776及(\$1,497)

價格風險

本公司未有商品價格風險之暴險。為管理權益工具投資之價格風險，本公司係限制投資餘額之限額。

利率風險

- A. 本公司之利率風險來自短期借款。按浮動利率發行之借款使本公司承受現金流量利率風險，部分風險被按浮動利率持有之現金抵銷。按固定利率發行之借款則使本公司承受公允價值利率風險。於民國 106 年及 105 年度本公司並無浮動利率之借款。
- B. 本公司模擬多項方案並分析利率風險，包含考量再融資、現有部位之續約、其他可採用之融資等，以計算特定利率之變動對損益之影響。
- C. 依模擬執行結果，利率變動 1%，對本公司民國 106 年及 105 年度財務成本之最大為影響增加或減少 \$1,487 及 \$734。

(2) 信用風險

- A. 信用風險係本公司因客戶或金融工具之交易對手無法履行合約義務而產生財務損失之風險。主要信用風險來自現金及存放於銀行與金融機構之存款，並包括尚未收現之應收帳款及已承諾之交易。對銀行及金融機構而言，主要以獲獨立信評等級至少為「A」級之機構，才會被接納為交易對象。
- B. 於民國 106 年及 105 年度管理階層不預期會受交易對手之不履約而產生任何重大損失。

(3) 流動性風險

- A. 現金流量預測是由公司內各營運個體執行，並由公司財務部予以彙總。公司財務部監控公司流動資金需求之預測，確保其有足夠資金得以支應營運需要，並在任何時候維持足夠之未支用的借款承諾額度，以使公司不致違反相關之借款限額或條款。
- B. 下表係本公司之非衍生金融負債及按相關到期日予以分組，係依據資產負債表日至合約到期日之剩餘期間進行分析。下表所揭露之合約現金流量金額係未折現之金額。

非衍生金融負債：

<u>106年12月31日</u>	<u>1年內</u>	<u>1至3年</u>	<u>3年以上</u>
短期借款	\$ 149,894	\$ -	\$ -
應付票據	1,415	-	-
應付帳款	254,913	-	-
其他應付款	24,036	-	-

105年12月31日	1年內	1至3年	3年以上
短期借款	\$ 75,244	\$ -	\$ -
應付票據	1,415	-	-
應付帳款	59,085	-	-
其他應付款	11,814	-	-

(三)公允價值資訊

- 下列為分析以公允價值衡量之金融工具所採用之評價技術。各等級之定義如下：
 - 第一等級：相同資產或負債於活絡市場之公開報價(未經調整)。
 - 第二等級：除包含於第一等級之公開報價外，資產或負債直接(亦即價格)或間接(亦即由價格推導而得)可觀察之輸入值。
 - 第三等級：非以可觀察市場資料為基礎之資產或負債之輸入值。
- 本公司以公允價值衡量之金融工具係以重複性為基礎按公允價值衡量，其公允價值等級資訊如下表所示：

	第一級	第二級	第三級	合計
106年12月31日				
備供出售金融資產				
權益證券	\$ 3,230	\$ -	\$ -	\$ 3,230
105年12月31日				
備供出售金融資產				
權益證券	\$ 1,953	\$ -	\$ -	\$ 1,953

- 本公司採用市場報價作為公允價值輸入值(即第一等級)者，為持有上市(櫃)公司股票，其係以收盤價為市場報價。
- 民國106年及105年1月1日至12月31日無第一等級與第二等級間之任何移轉。

十三、附註揭露事項

(一)重大交易事項相關資訊

- 資金貸與他人：請詳附表一。
- 為他人背書保證：請詳附表二。
- 期末持有有價證券情形(不包含投資子公司、關聯企業及合資控制部分)：請詳附表三。
- 累積買進或賣出同一有價證券之金額達新台幣三億元或實收資本額百分之二十以上：無。
- 取得不動產之金額達新台幣三億元或實收資本額百分之二十以上：無。
- 處分不動產之金額達新台幣三億元或實收資本額百分之二

- 十以上：無。
7. 與關係人進、銷貨之金額達新台幣一億元或實收資本額百分之二十以上：附表四。
 8. 應收關係人款項達新台幣一億元或實收資本額百分之二十以上：無。
 9. 從事衍生工具交易：無。
 10. 母公司與子公司及各子公司間之業務關係及重要交易往來情形及金額：請詳附表五。

(二) 轉投資事業相關資訊

被投資公司名稱、所在地區等相關資訊（不包含大陸被投資公司）：請詳附表六。

(三) 大陸投資資訊

1. 基本資料：請詳附表七。
2. 直接或間接經由第三地區事業與轉投資大陸之被投資公司所發生之重大交易事項：請詳附表八。

十四、部門資訊

不適用。

昱捷股份有限公司
現金及約當現金
民國 106 年 12 月 31 日

單位：新台幣仟元

項	目	摘	要	金	額
庫存現金及零用金				\$	417
支票存款					29
活期存款-新台幣					17,115
-美金		USD	2,113仟元，折合率29.76		62,877
-日幣		JPY	674仟元，折合率0.264		178
-人民幣		CNY	51仟元，折合率4.570		233
					80,849
				\$	80,849

(以下空白)

昱捷股份有限公司
應收帳款淨額
民國 106 年 12 月 31 日

單位：新台幣仟元

客 戶 名 稱	金 額	備 註
關係人		
STH International (HK) Ltd.	\$ 9,351	
昱准國際貿易(上海)有限公司	<u>4,120</u>	
	<u>13,471</u>	
非關係人		
友達光電股份有限公司	88,642	
群創光電股份有限公司	34,142	
蘇州佳世達電通有限公司	26,223	
其 他	<u>73,612</u>	每一零星客戶餘額均未超過本科目總額5%
	<u>222,619</u>	
	236,090	
減：備抵呆帳	(<u>3</u>)	
	<u>\$ 236,087</u>	
	(以下空白)	

昱捷股份有限公司
存貨
民國 106 年 12 月 31 日

單位：新台幣仟元

項 目	金 額	備 註
	成 本	市 價
商 品	\$ 312,025	\$ 275,576
減：備抵評價損失	(44,223)	
	\$ 267,802	

(以下空白)

昱捷股份有限公司
採用權益法之投資變動明細表
民國 106 年 1 月 1 日至 106 年 12 月 31 日

單位：新台幣仟元

名 稱	期 初 餘 額		本 期 增 加		本 期 減 少		其 他 調 整 (註)		期 末 餘 額			市 價 或 股 權 淨 值		提 供 擔 保 或	
	股 數	金 額	股 數	金 額	股 數	金 額	股 數	金 額	股 數	持 股 比 例	金 額	單 價 (元)	總 價	質 押 情 形	備 註
Sentronic Investments Limited	1,500,000	\$ 66,012	-	\$ 3,544	-	\$ -	-	(\$ 3,049)	1,500,000	100%	\$ 66,507	\$ -	\$ 66,507		無
三昱技研股份有限公司	5,500,000	28,963	-	254	-	-	-	(413)	5,500,000	55%	28,804	-	28,804		無
微馳智電股份有限公司		-	500,000	5,000	(1,159)		-		500,000	27.78%	3,841		3,841		
		<u>\$ 94,975</u>		<u>\$ 8,798</u>		<u>(\$ 1,159)</u>		<u>(\$ 3,462)</u>			<u>\$ 99,152</u>		<u>\$ 99,152</u>		

註：其他調整係認列累積換算調整數。

(以下空白)

昱捷股份有限公司
短期借款
民國 106 年 12 月 31 日

單位：新台幣仟元

<u>借 款 種 類</u>	<u>說 明</u>	<u>期 末 餘 額</u>	<u>契 約 期 間</u>	<u>利 率 區 間</u>	<u>融 資 額 度</u>	<u>抵 押 或 擔 保</u>	<u>備 註</u>
購料借款	金融機構借款	<u>\$ 148,710</u>	一年內到期	1.912%~3.32%	\$ -	質押定期存款及活期存款	

(以下空白)

昱捷股份有限公司
應付帳款
民國 106 年 12 月 31 日

單位：新台幣仟元

<u>供 應 商 名 稱</u>	<u>金 額</u>	<u>備 註</u>
Synaptics Inc.	\$ 182,322	
富鼎先進電子股份有限公司	49,490	
美微科半導體股份有限公司	10,381	
台灣瑞薩電子股份有限公司	4,938	
其 他	<u>7,782</u>	每一零星供應商餘額均未超過本科目總額5%
	<u>\$ 254,913</u>	
	(以下空白)	

昱捷股份有限公司
營業收入
民國 106 年 1 月 1 日至 106 年 12 月 31 日

單位：新台幣仟元

項 目	數 量 (註)	金 額	備 註
液晶驅動IC		\$ 591,671	
分散式元件		277,793	
微處理器		61,268	
其 他		<u>27,165</u>	
		957,897	
銷貨退回及折讓		(<u>2,937</u>)	
		954,960	
其他營業收入		<u>2,479</u>	
		<u>\$ 957,439</u>	

註：本公司營業項目主要為電子零件之代理經銷，所銷售之產品項目因種類規格繁多，計價單位不一，故未揭露銷售數量。

(以下空白)

昱捷股份有限公司
營業成本
民國 106 年 1 月 1 日至 106 年 12 月 31 日

單位：新台幣仟元

項	目	金	額	備	註
期初商品存貨		\$	100,493		
加：本期進貨			1,080,144		
減：期末存貨		(312,025)		
轉列費用		(1,614)		
進銷成本			866,998		
其他成本			-		
銷貨成本			866,998		
存貨評價損失(回升利益)		(9,410)		
營業成本		\$	857,588		

(以下空白)

昱捷股份有限公司
營業費用
民國 106 年 12 月 31 日

單位：新台幣仟元

項目	摘要	金額	備註
推銷費用			
薪資支出		\$ 23,007	
運費		4,526	
交際費		3,671	
其他費用		<u>8,896</u>	各單獨項目餘額均未超
		<u>40,100</u>	過本科目總額5%
管理費用			
薪資支出		17,805	
租金支出		6,458	
勞務費		4,523	
保險費		3,680	
交際費		1,822	
退休金費用		2,036	
其他費用		<u>5,685</u>	各單獨項目餘額均未超
		<u>42,009</u>	過本科目總額5%
		<u>\$ 82,109</u>	

(以下空白)

昱捷股份有限公司
資金貸與他人
民國 106 年 1 月 1 日至 12 月 31 日

附表一

單位：新台幣仟元
(除特別註明者外)

編號	貸出資金之公司	貸與對象	往來項目	是否為關係人	本期最高金額 (註9)	期末餘額 (註9)	實際動支金額	利率區間	資金貸與性質 (註11)	業務往來金額	有短期融通資金必要之原因	提列備抵呆帳金額	擔保品名稱	價值	對個別對象資金貸與限額 (註1、3、5、7)	資金貸與總限額 (註2、4、6、8)	備註
0	本公司	三昱技研股份有限公司	其他應收款	是	\$ 6,000	\$ 6,000	\$ 6,000	2%	2	\$ -	營運週轉金	\$ -	-	\$ -	\$ 33,993	\$ 67,985	
1	昱准國際貿易(上海)有限公司	世沛(上海)科技有限公司	其他應收款	是	6,398	6,398	6,398	3%	2	-	營運週轉金	-	-	-	29,579	33,277	
2	世沛(上海)科技有限公司	東莞世沛金屬表面處理有限公司	其他應收款	是	9,140	9,140	5,484	3%	2	-	營運週轉金	-	-	-	32,122	32,122	
3	昱准國際貿易(上海)有限公司	東莞世沛金屬表面處理有限公司	其他應收款	是	7,312	7,312	7,312	3%	2	-	營運週轉金	-	-	-	29,579	33,277	
4	三昱技研股份有限公司	世沛(上海)科技有限公司	其他應收款	是	15,995	15,995	15,995	3%	2	-	營運週轉金	-	-	-	20,948	20,948	

註 1：本公司對有短期融通資金必要之公司，個別貸與金額以不超過本公司淨值 10% 為限。

註 2：本公司資金貸與他人之總額以不超過本公司淨值 20% 為限。

註 3：昱准國際貿易(上海)有限公司對有短期融通資金必要之公司，個別貸與金額以不超過昱准國際貿易(上海)有限公司淨值 80% 為限。

註 4：昱准國際貿易(上海)有限公司資金貸與他人之總額以不超過昱准國際貿易(上海)有限公司淨值 90% 為限。

註 5：世沛(上海)科技有限公司對有短期融通資金必要之公司，個別貸與金額以不超過世沛(上海)科技有限公司淨值 100% 為限。

註 6：世沛(上海)科技有限公司資金貸與他人之總額以不超過世沛(上海)科技有限公司淨值 100% 為限。

註 7：三昱技研股份有限公司對有短期融通資金必要之公司，個別貸與金額以不超過三昱技研股份有限公司淨值 40% 為限。

註 8：三昱技研股份有限公司資金貸與他人之總額以不超過三昱技研股份有限公司淨值 40% 為限。

註 9：係董事會通過之資金貸與金額。

註 10：相關交易已於合併報告中沖銷。

註 11：2，為短期融通資金。

昱捷股份有限公司
為他人背書保證
民國 106 年 1 月 1 日至 12 月 31 日

附表二

單位：新台幣仟元
(除特別註明者外)

編號	背書保證者 公司名稱	被背書保證對象		對單一企業 背書保證限額	本期最高 背書保證餘額	期末背書 保證餘額	實際動支 金額	以財產擔保 之背書保證 金額	累計背書保證金 額佔最近期財務 報表淨值之比率	背書保證 最高限額	屬母公司對 子公司背書 保證	屬子公司對 母公司背書 保證	屬對大陸地 區背書保證	備 註
		公司名稱	關係 (註 1)											
0	昱捷股份有限公司	STH International (HK) Limited	孫公司	\$ 101,978	\$ 62,496	\$62,496	\$ -	\$ -	18.39%	\$169,964	Y	N	N	
1	昱捷股份有限公司	三昱技研股份有 限公司	子公司	\$ 67,985	\$ 24,000	24,000	16,000	-	7.06%	169,964	Y	N	N	

註 1：本公司對外背書保證之總額不得超過當期淨值 50%；對單一企業背書保證額度以不超過當期淨值 20%為限，惟對海外單一聯屬公司則以不超過淨值 30%為限。

昱捷股份有限公司
 期末持有有價證券情形(不包含投資子公司、關係企業及合資控制部分)
 民國 106 年 12 月 31 日

附表三

單位：新台幣仟元
 (除特別註明者外)

持有之公司	有價證券種類及名稱	與有價證券發行人 之關係	帳列科目	期		末		備註
				股數	帳面金額	持股比例	公允價值	
昱捷股份有限公司	捷敏半導體股份有限公司-KY	無	備供出售金融資產	\$ 37,209	\$ 3,230	0.03%	\$ 3,230	
昱捷股份有限公司	Green Breeze Plant Corporation 等	無	以成本衡量之金融資產	略	-	略	-	

昱捷股份有限公司
與關係人進、銷貨之金額達新台幣一億元或實收資本額百分之二十以上
民國 106 年 1 月 1 日至 12 月 31 日

附表四

單位：新台幣仟元
(除特別註明者外)

進(銷)貨之公司	交易對象名稱	關係	交易情形			交易條件與一般交易不同之情形及原因			應收(付)票據、帳款		備註
			進(銷)貨	金額	佔總進(銷)貨之比率	授信期間	單價	授信期間	餘額	佔總應收(付)票據、帳款之比率	
昱捷股份有限公司	STH International (HK) Limited	母公司對孫公司	銷貨	\$ 111,756	10.36%	月結 60 天	依合約計價	一般客戶為 60 日或 90 日內	\$ 9,351	3.40%	

昱捷股份有限公司
 母公司與子公司及各子公司間之業務關係及重要交易往來情形及金額
 民國 106 年 1 月 1 日至 12 月 31 日

附表五

單位：新台幣仟元
 (除特別註明者外)

編號	交易人名稱	交易往來對象	與交易人之關係	交易往來情形			
				科目	金額	交易條件	佔合併總營收或總資產之比率
0	昱捷股份有限公司	STH International (HK) Limited	母公司對孫公司	銷貨	\$ 111,756	月結 60 天	10.36%
				應收帳款	9,351	月結 60 天	1.08%
0	昱捷股份有限公司	昱淮國際貿易(上海)有限公司	母公司對孫公司	銷貨	7,660	月結 90 天	0.71%
				應收帳款	4,120	月結 90 天	0.47%

註 1：母公司及子公司相互間之業務往來資訊應分別於編號欄註明，編號之填寫方法如下：

(1) 母公司填 0。

(2) 子公司依公司別由阿拉伯數字 1 開始依序編號。

昱捷股份有限公司
被投資公司名稱、所在地區等相關資訊 (不包含大陸被投資公司)
民國 106 年 1 月 1 日至 12 月 31 日

附表六

單位：新台幣仟元
(除特別註明者外)

投資公司名稱	被投資公司名稱	所在地區	主要營業項目	原始投資金額		期末持有			被投資公司 本期損益	本期認列 之投資損益	備註
				本期期末	去年年底	股數	比率	帳面金額			
昱捷股份有限公司	Sentronic Investments Limited	英屬維京群島	一般投資業務	\$44,640	\$44,640	1,500,000	100.00	\$66,507	\$ 3,544	\$ 3,544	子公司
昱捷股份有限公司	三昱技研股份有限公司	台灣	電子零組件製造業	55,000	55,000	5,500,000	55.00	28,804	461	254	子公司
昱捷股份有限公司	微馳智電股份有限公司	台灣	電子零組件製造業	5,000	-	500,000	27.78	3,841	(4,172)	(1,159)	採權益法評價之被投資公司
Sentronic Investments Limited	STH International (HK) Limited	香港	電子零組件銷售	27,525	27,525	7,730,000	100.00	28,773	2,009	2,009	孫公司

昱捷股份有限公司
大陸投資資訊—基本資料
民國 106 年 1 月 1 日至 12 月 31 日

附表七

單位：新台幣仟元
(除特別註明者外)

大陸被投資公司名稱	主要營業項目	實收資本額	投資方式	本期期初自 台灣匯出累 積投資金額	本期匯出或收回 投資金額		本期期末自 台灣匯出累 積投資金額	被投資公司 本期損益	本公司直接或間接 投資之持股比例	本期認列 投資損益 (註 1)	期末投資 帳面金額	截至本期止已 匯回投資收益	備註
					匯出	收回							
昱捷國際貿易(上海)有限公司	國際貿易	\$ 32,736	透過第三地區現有公司再投資大陸公司	\$ 32,736	\$ -	\$ -	\$ 32,736	\$ 1,665	100.00	\$1,665	\$36,974	\$ -	
世沛(上海)科技有限公司	國際貿易	76,749	直接赴大陸地區從事投資(註 2 及註 4)	61,869	14,880	-	76,749	(26,128)	100.00	(26,128)	32,122	-	
東莞世沛金屬表面處理有限公司	金屬表面處理加工及銷售	45,700	直接赴大陸地區從事投資(註 3)	-	-	-	-	(20,958)	100.00	(20,958)	7,453	-	

註 1：係依台灣母公司簽證會計師查核之財務報表評價及揭露。

註 2：係子公司三昱技研股份有限公司直接投資。

註 3：係子公司世沛(上海)科技有限公司直接投資。

公司名稱	本期期末累計自 台灣匯出赴大陸 地區投資金額	經濟部投審會 核准投資金額	依經濟部投審會 規定赴大陸地區 投資限額
昱捷股份有限公司	\$ 117,009	\$ 120,906	\$ 203,956

昱捷股份有限公司
 直接或間接經由第三地區事業與轉投資大陸之被投資公司所發生之重大交易事項
 民國 106 年 1 月 1 日至 12 月 31 日

附表八

單位：新台幣仟元
 (除特別註明者外)

交易對象	銷(進)貨		財產交易		應收(付)帳款		票據背書保證或 提供擔保品		資金融通				其他
	金額	%	金額	%	餘額	%	期末餘額	目的	最高餘額	期末餘額	利率區間	當期利息	
昱准國際貿易(上海)有限公司	7,660	0.71%	-	-	\$ 4,120	1.50%	-	-	-	-	-	-	-

五、最近年度經會計師查核簽證之母子公司合併財務報告：

昱捷股份有限公司

關係企業合併財務報告聲明書

本公司民國 106 年度(自民國 106 年 1 月 1 日至 106 年 12 月 31 日止)依「關係企業合併營業報告書關係企業合併財務報告及關係報告書編製準則」應納入編製關係企業合併財務報告之公司與依國際財務報導準則第十號應納入編製母子公司合併財務報告之公司均相同，且關係企業合併財務報告所應揭露相關資訊於前揭母子公司合併財務報告中均已揭露，爰不再另行編製關係企業合併財務報告。

特此聲明

公司名稱：昱捷股份有限公司



負責人：蔡棟國



中華民國 107 年 3 月 20 日

昱捷股份有限公司 公鑒：

查核意見

昱捷股份有限公司及子公司民國 106 年及 105 年 12 月 31 日之合併資產負債表，暨民國 106 年及 105 年 1 月 1 日至 12 月 31 日之合併綜合損益表、合併權益變動表、合併現金流量表，以及合併財務報表附註(包括重大會計政策彙總)，業經本會計師查核竣事。

依本會計師之意見，基於本會計師之查核結果及其他會計師之查核報告(請參閱其他事項段)，上開合併財務報表在所有重大方面係依照「證券發行人財務報告編製準則」暨金融監督管理委員會認可之國際財務報導準則、國際會計準則、解釋及解釋公告編製，足以允當表達昱捷股份有限公司及其子公司民國 106 年及 105 年 12 月 31 日之合併財務狀況，暨民國 106 年及 105 年 1 月 1 日至 12 月 31 日之合併財務績效與合併現金流量。

查核意見之基礎

本會計師係依照「會計師查核簽證財務報表規則」及中華民國一般公認審計準則執行查核工作。本會計師於該等準則下之責任將於「會計師查核合併財務報表之責任」段進一步說明。本會計師所隸屬事務所受獨立性規範之人員已依中華民國會計師職業道德規範，與昱捷股份有限公司及其子公司保持超然獨立，並履行該規範之其他責任。本會計師相信已取得足夠及適切之查核證據，以作為表示查核意見之基礎。

關鍵查核事項

關鍵查核事項係指依本會計師之專業判斷，對昱捷股份有限公司及其子公司民國 106 年度合併財務報表之查核最為重要之事項。該等事項已於查核合併財務報表整體及形成查核意見之過程中予以因應，本會計師並不對該等事項單獨表示意見。

昱捷股份有限公司及子公司民國 106 年度合併財務報表之關鍵查核事項如下：

銷售收入之截止

事項說明

有關營業收入之會計政策請詳合併財務報表附註四(十六)，會計項目之說明請詳附註六(十三)。

昱捷股份有限公司及子公司經營電子零組件之銷售並於出貨時即認列銷售收入。惟因銷貨交易條件包含起運點交貨或目的地交貨，其中屬目的地交貨部分通常需涉及人工作業以確認銷售收入認列時點之正確性，因此本會計師將銷售收入之截止列為查核最重要事項之一。

因應之查核程序

本會計師對上開關鍵查核事項所敘明之特定層面已執行之因應程序彙列如下：

1. 與管理當局訪談以瞭解及檢視銷售收入認列之程序並於財務報表比較期間一致的採用。
2. 評估及驗證管理階層就期末截止日前後一定期間銷售收入交易截止控制之適當性，包括核對銷貨單、出貨單及客戶簽收單之日期，以佐證銷售收入認列時點之正確性。

備抵存貨評價損失之評估

事項說明

有關存貨之會計政策請詳合併財務報表附註四(十)，存貨評價之會計估計及假設不確定性請詳附註五，會計項目之說明請詳附註六(三)。

昱捷股份有限公司及其子公司經營電子零組件之銷售，由於電子產品生命週期短且市場競爭激烈，產生存貨跌價損失或過時陳舊之風險較高。昱捷股份有限公司及其子公司存貨係按成本與淨變現價值孰低者衡量；對超過特定期間貨齡之存貨及個別辨認有過時陳舊之存貨則按其淨變現價值提列損失。

由於個別辨認有過時或陳舊存貨項目之淨變現價值涉及主觀判斷，因此本會計師將備抵存貨評價損失之評估列為查核最為重要事項之一。

因應之查核程序

1. 與管理階層訪談以瞭解及檢視備抵存貨評價損失提列之程序並於財務報表比較期間一致的採用。
2. 瞭解倉儲管理之流程、檢視其年度盤點計畫並參與年度存貨盤點，以評估管理階層區分及管控過時陳舊存貨之有效性。

3. 驗證管理階層用以評價之存貨貨齡報表系統邏輯之適當性，以確認超過一定貨齡之過時存貨項目已列入該報表。
4. 評估管理階層所個別辨認之過時或毀損存貨項目之合理性及相關文件，並與觀察存貨盤點所獲得資訊核對。
5. 就超過一定期間貨齡之存貨及個別有過時與損毀之存貨項目所評估淨變現價值，與管理階層討論並取得佐證文件，並加以計算。

其他事項 - 採用其他會計師

昱捷股份有限公司及子公司民國 106 年度採用權益法之投資，其財務報表未經本會計師查核，而係由其他會計師查核。因此，本會計師對上開合併財務報表所表示之意見中，有關該等公司財務報表所列之金額及附註十三所揭露之相關資訊，係依據其他會計師之查核報告。民國 106 年 12 月 31 日對前揭採用權益法之投資金額為新台幣 3,841 仟元，占資產總額之 0.44%，民國 106 年度認列之綜合損益為新台幣(1,159)仟元，占本期綜合損益總額之(6.03%)。

其他事項 - 個體財務報告

昱捷股份有限公司已編製民國 106 年度及 105 年度個體財務報表，並經本會計師出具無保留意見之查核報告在案，備供參考。

管理階層與治理單位對合併財務報表之責任

管理階層之責任係依照「證券發行人財務報告編製準則」暨金融監督管理委員會認可之國際財務報導準則、國際會計準則、解釋及解釋公告編製允當表達之合併財務報表，且維持與合併財務報表編製有關之必要內部控制，以確保合併財務報表未存有導因於舞弊或錯誤之重大不實表達。

於編製合併財務報表時，管理階層之責任亦包括評估昱捷股份有限公司及子公司繼續經營之能力、相關事項之揭露，以及繼續經營會計基礎之採用，除非管理階層意圖清算昱捷股份有限公司及子公司或停止營業，或除清算或停業外別無實際可行之其他方案。

昱捷股份有限公司及子公司之治理單位(含監察人)負有監督財務報導流程之責任。

會計師查核合併財務報表之責任

本會計師查核合併財務報表之目的，係對合併財務報表整體是否存有導因於舞弊或錯誤之重大不實表達取得合理確信，並出具查核報告。合理確信係高度確信，惟依照中華民國一般公認審計準則執行之查核工作無法保證必能偵出合併財務報表存有之重大不實表達。不實表達可能導因於錯誤或舞弊。如不實表達之個別金額或彙總數可合理預期將影響合併財務報表使用者所作之經濟決策，則被認為具有重大性。

本會計師依照中華民國一般公認審計準則查核時，運用專業判斷並保持專業上之懷疑。本會計師亦執行下列工作：

1. 辨認並評估合併財務報表導因於舞弊或錯誤之重大不實表達風險；對所評估之風險設計及執行適當之因應對策；並取得足夠及適切之查核證據以作為查核意見之基礎。因舞弊可能涉及共謀、偽造、故意遺漏、不實聲明或踰越內部控制，故未偵出導因於舞弊之重大不實表達之風險高於導因於錯誤者。
2. 對與查核攸關之內部控制取得必要之瞭解，以設計當時情況下適當之查核程序，惟其目的非對昱捷股份有限公司及其子公司內部控制之有效性表示意見。
3. 評估管理階層所採用會計政策之適當性，及其所作會計估計與相關揭露之合理性。
4. 依據所取得之查核證據，對管理階層採用繼續經營會計基礎之適當性，以及使昱捷股份有限公司及其子公司繼續經營之能力可能產生重大疑慮之事件或情況是否存在重大不確定性，作出結論。本會計師若認為該等事件或情況存在重大不確定性，則須於查核報告中提醒合併財務報表使用者注意合併財務報表之相關揭露，或於該等揭露係屬不適當時修正查核意見。本會計師之結論係以截至查核報告日所取得之查核證據為基礎。惟未來事件或情況可能導致昱捷股份有限公司及子公司不再具有繼續經營之能力。
5. 評估合併財務報表（包括相關附註）之整體表達、結構及內容，以及合併財務報表是否允當表達相關交易及事件。
6. 對於集團內組成個體之財務資訊取得足夠及適切之查核證據，以對合併財務報表表示意見。本會計師負責集團查核案件之指導、監督及執行，並負責形成集團查核意見。

本會計師與治理單位溝通之事項，包括所規劃之查核範圍及時間，以及重大查核發現（包括於查核過程中所辨認之內部控制顯著缺失）。

本會計師亦向治理單位提供本會計師所隸屬事務所受獨立性規範之人員已遵循中華民國會計師職業道德規範中有關獨立性之聲明，並與治理單位溝通所有可能被認為會影響會計師獨立性之關係及其他事項（包括相關防護措施）。

本會計師從與治理單位溝通之事項中，決定對昱捷股份有限公司及子公司民國 106 年度合併財務報表查核之關鍵查核事項。本會計師於查核報告中敘明該等事項，除非法令不允許公開揭露特定事項，或在極罕見情況下，本會計師決定不於查核報告中溝通特定事項，因可合理預期此溝通所產生之負面影響大於所增進之公眾利益。

資 誠 聯 合 會 計 師 事 務 所

蕭春駕

蕭春駕



會計師

王方瑜

王方瑜



前行政院金融監督管理委員會證券期貨局
核准簽證文號：金管證六字第 0960042326 號
金融監督管理委員會
核准簽證文號：金管證審字第 1030027246 號

中 華 民 國 1 0 7 年 3 月 2 0 日

 昱捷股份有限公司及其子公司
 合併資產負債表
 民國106年及105年12月31日

單位：新台幣仟元

資	產	附註	106年12月31日			105年12月31日		
			金	額	%	金	額	%
流動資產								
1100	現金及約當現金	六(一)	\$	177,984	21	\$	194,744	38
1150	應收票據淨額			12,848	2		6,380	1
1170	應收帳款淨額	六(二)		262,304	30		113,168	22
1200	其他應收款			7,084	1		5,410	1
130X	存貨	六(三)		272,906	31		50,055	10
1410	預付款項			19,143	2		10,350	2
1470	其他流動資產	八		68,679	8		79,926	16
11XX	流動資產合計			<u>820,948</u>	<u>95</u>		<u>460,033</u>	<u>90</u>
非流動資產								
1523	備供出售金融資產－非流動	六(四)		3,230	-		1,953	-
1543	以成本衡量之金融資產－非流 動	六(五)		-	-		4,491	1
1550	採用權益法之投資	六(六)		3,841	1		-	-
1600	不動產、廠房及設備			27,380	3		26,203	5
1840	遞延所得稅資產			9,827	1		12,895	3
1900	其他非流動資產			3,104	-		2,730	1
15XX	非流動資產合計			<u>47,382</u>	<u>5</u>		<u>48,272</u>	<u>10</u>
1XXX	資產總計		\$	<u>868,330</u>	<u>100</u>	\$	<u>508,305</u>	<u>100</u>

(續次頁)

 昱捷股份有限公司及其子公司
 合併資產負債表
 民國106年及105年12月31日

單位：新台幣仟元

負債及權益		附註	106年12月31日			105年12月31日		
			金	額	%	金	額	%
流動負債								
2100	短期借款	六(七)及八	\$	168,128	19	\$	73,366	15
2150	應付票據			1,415	-		1,415	-
2170	應付帳款			248,611	29		61,975	12
2200	其他應付款			36,760	4		17,428	3
2230	本期所得稅負債	六(十七)		1,608	-		-	-
2300	其他流動負債			38,947	5		1,092	-
21XX	流動負債合計			<u>495,469</u>	<u>57</u>		<u>155,276</u>	<u>30</u>
非流動負債								
2600	其他非流動負債	六(八)		<u>9,367</u>	<u>1</u>		<u>8,787</u>	<u>2</u>
2XXX	負債總計			<u>504,836</u>	<u>58</u>		<u>164,063</u>	<u>32</u>
歸屬於母公司業主之權益								
股本								
3110	普通股股本	六(九)		315,679	36		315,679	62
資本公積								
3200	資本公積	六(十)		5,075	1		5,075	1
保留盈餘								
3310	法定盈餘公積	六(十一)		12,623	2		12,623	2
3320	特別盈餘公積			996	-		996	-
3350	未分配盈餘			9,653	1		(11,914)	(2)
其他權益								
3400	其他權益	六(十二)		(4,099)	(1)		(1,914)	-
31XX	歸屬於母公司業主之權益合計			<u>339,927</u>	<u>39</u>		<u>320,545</u>	<u>63</u>
36XX	非控制權益			<u>23,567</u>	<u>3</u>		<u>23,697</u>	<u>5</u>
3XXX	權益總計			<u>363,494</u>	<u>42</u>		<u>344,242</u>	<u>68</u>
重大承諾及或有事項								
		九						
重大之期後事項								
		十一						
3X2X	負債及權益總計		\$	<u>868,330</u>	<u>100</u>	\$	<u>508,305</u>	<u>100</u>

後附合併財務報表附註為本合併財務報告之一部分，請併同參閱。

董事長：蔡棟國



經理人：蔡棟國



會計主管：黃千綺



 昱捷股份有限公司及其子公司
 合併損益表
 民國 106 年及 105 年 1 月 1 日至 12 月 31 日

單位：新台幣仟元
 (除每股(虧損)盈餘為新台幣元外)

項目	附註	106 年 度		105 年 度	
		金 額	%	金 額	%
4000 營業收入	六(十三)	\$ 1,078,213	100	\$ 501,945	100
5000 營業成本	六(四)(十四)	(944,032)	(88)	(468,986)	(93)
5950 營業毛利淨額		134,181	12	32,959	7
營業費用	六(十四)(十五)				
6100 推銷費用		(47,788)	(4)	(40,343)	(8)
6200 管理費用		(60,949)	(6)	(52,476)	(11)
6000 營業費用合計		(108,737)	(10)	(92,819)	(19)
6900 營業利益(損失)		25,444	2	(59,860)	(12)
營業外收入及支出					
7010 其他收入	六(十六)	9,746	1	2,855	-
7020 其他利益及損失		(4,780)	(1)	(560)	-
7050 財務成本		(3,066)	-	(1,635)	-
7060 採用權益法認列之關聯企業及合資損益之份額	六(六)	(1,159)	-	-	-
7000 營業外收入及支出合計		741	-	660	-
7900 稅前淨利(淨損)		26,185	2	(59,200)	(12)
7950 所得稅(費用)利益	六(十七)	(5,049)	-	2,465	1
8200 本期淨利(淨損)		\$ 21,136	2	(\$ 56,735)	(11)

(續次頁)

 昱捷股份有限公司及其子公司
 合併損益表
 民國 106 年及

單位：新台幣仟元
 (除每股(虧損)盈餘為新台幣元外)

項目	附註	106 金	年 額	%	105 金	年 額	%
不重分類至損益之項目							
8311	確定福利計畫之再衡量數	\$	769	-	\$	679	-
8349	與不重分類之項目相關之所得稅	(131)	-	(116)	-
8310	不重分類至損益之項目總額		638	-		563	-
後續可能重分類至損益之項目							
8361	國外營運機構財務報表換算之兌換差額	(3,953)	-	(9,803)	(2)
8362	備供出售金融資產未實現評價損益		1,277	-		193	-
8399	與可能重分類之項目相關之所得稅		154	-		926	-
8360	後續可能重分類至損益之項目總額	(2,522)	-	(8,684)	(2)
8300	其他綜合損益(淨額)	(1,884)	-	(8,121)	(2)
8500	本期綜合損益總額	\$	19,252	2	\$	64,856)	(13)
淨利歸屬於：							
8610	母公司業主	\$	20,929	2	\$	42,542)	(8)
8620	非控制權益		207	-	(14,193)	(3)
		\$	21,136	2	\$	56,735)	(11)
綜合損益總額歸屬於：							
8710	母公司業主	\$	19,382	2	\$	48,512)	(10)
8720	非控制權益	(130)	-	(16,344)	(3)
		\$	19,252	2	\$	64,856)	(13)
每股盈餘(虧損)							
六(十八)							
9750	基本	\$	0.66		\$	1.35)	
9850	稀釋	\$	0.66		\$	1.35)	

後附合併財務報表附註為本合併財務報告之一部分，請併同參閱。

董事長：蔡棟國



經理人：蔡棟國



主管：黃千綺



 昱捷股份有限公司合併子公司
 合併財務報表
 民國106年12月31日

單位：新台幣仟元

附註	歸屬於母公公司業主之權益									
	普通股股本	資本公積一 認列對子公 司所有權權 益變動數	法定盈餘 公積	特別盈餘 公積	未分配盈餘	國外營運機 構財務報表 換算之兌換 差額	備供出售 金融資產未 實現損益	總計	非控制權益	權益總額
105 年 度										
105年1月1日餘額	\$ 315,679	\$ 5,075	\$ 12,172	\$ 996	\$ 43,143	\$ 4,619	\$ -	\$ 381,684	\$ 40,041	\$ 421,725
盈餘指撥及分派：		六(十一)								
提列法定盈餘公積	-	-	451	-	(451)	-	-	-	-	-
現金股利	-	-	-	-	(12,627)	-	-	(12,627)	-	(12,627)
本期合併總損益	-	-	-	-	(42,542)	-	-	(42,542)	(14,193)	(56,735)
本期其他綜合損益	六(十二)	-	-	-	563	(6,726)	193	(5,970)	(2,151)	(8,121)
105年12月31日餘額	<u>\$ 315,679</u>	<u>\$ 5,075</u>	<u>\$ 12,623</u>	<u>\$ 996</u>	<u>(\$ 11,914)</u>	<u>(\$ 2,107)</u>	<u>\$ 193</u>	<u>\$ 320,545</u>	<u>\$ 23,697</u>	<u>\$ 344,242</u>
106 年 度										
106年1月1日餘額	\$ 315,679	\$ 5,075	\$ 12,623	\$ 996	(\$ 11,914)	(\$ 2,107)	\$ 193	\$ 320,545	\$ 23,697	\$ 344,242
本期合併總損益	-	-	-	-	20,929	-	-	20,929	207	21,136
本期其他綜合損益	六(十二)	-	-	-	638	(3,462)	1,277	(1,547)	(337)	(1,884)
106年12月31日餘額	<u>\$ 315,679</u>	<u>\$ 5,075</u>	<u>\$ 12,623</u>	<u>\$ 996</u>	<u>\$ 9,653</u>	<u>(\$ 5,569)</u>	<u>\$ 1,470</u>	<u>\$ 339,927</u>	<u>\$ 23,567</u>	<u>\$ 363,494</u>

後附合併財務報表附註為本合併財務報告之一部分，請併同參閱。

董事長：蔡棟國



經理人：蔡棟國



會計主管：黃千綺



 昱捷股份有限公司及其子公司
 合併現金流量表
 民國 106 年及 105 年 1 月 1 日至 12 月 31 日

單位：新台幣仟元

	附註	106 年	105 年	
營業活動之現金流量				
本期稅前淨利(淨損)	\$	26,185	(\$ 59,200)	
調整項目				
收益費損項目				
採用權益法認列之子公司、關聯企業及合	六(六)			
資損益之份額		1,159	-	
認列減損損失		4,491	-	
折舊費用	六(十四)	4,059	4,917	
利息費用		3,066	1,635	
呆帳費用		1,015	43	
處分不動產、廠房及設備損益		107	5	
與營業活動相關之資產/負債變動數				
與營業活動相關之資產之淨變動				
應收票據淨額	(6,468)	(2,626)
應收帳款	(150,151)	(7,182)
存貨	(222,851)	(24,123)
其他應收款	(2,546)	(17,197)
預付款項	(8,793)	(2,621)
受限制資產		9,524	(23,279)
其他流動資產		1,723	(-
遞延所得稅資產	(154)	(926)
與營業活動相關之負債之淨變動				
應付帳款		186,636	(7,450)
其他應付款		18,706	(5,685)
其他流動負債		37,855	(1,515)
應計退休金負債	(774)	(155)
其他非流動負債-其他	(2,123)	(482)
營運產生之現金(流出)流入	(95,088)	(2,963)
支付之利息	(2,440)	(1,728)
收取之利息		872	(893)
本期支付之所得稅	(350)	(12,688)
營業活動之淨現金流出	(97,006)	(10,560)
投資活動之現金流量				
取得採用權益法之投資價款	(5,000)	(-
購置不動產、廠房及設備價款	(5,966)	(14,814)
處分不動產、廠房及設備價款		200	(185)
存出保證金	(374)	(4,726)
投資活動之淨現金流出	(11,140)	(9,903)
籌資活動之現金流量				
短期借款增加(減少)		94,762	(20,757)
發放現金股利	六(十一)	-	(12,627)
籌資活動之淨現金流入(流出)		94,762	(33,384)
外幣財務報表匯率影響數	(3,376)	(7,815)
本期現金及約當現金減少數	(16,760)	(61,662)
期初現金及約當現金餘額		194,744	(256,406)
期末現金及約當現金餘額	\$	177,984	\$	194,744

後附合併財務報表附註為本合併財務報告之一部分，請併同參閱。

董事長：蔡棟國



經理人：蔡棟國



管：黃子綺



昱捷股份有限公司及其子公司
合併財務報表附註
民國106年及105年度

單位：新台幣仟元
(除特別註明者外)

一、公司沿革

昱捷股份有限公司於中華民國設立。本公司及子公司(以下稱「本集團」)，主要業務為電子零件、電腦設備之買賣及進出口貿易，暨電子零組件製造。本公司股票自民國 93 年 11 月 1 日起，於財團法人中華民國證券櫃檯買賣中心掛牌買賣。

二、通過財報之日期及程序

本合併財務報告已於民國 107 年 3 月 20 日經董事會通過發布。

三、新發布及修訂準則及解釋之適用

(一) 已採用金融監督管理委員會(以下簡稱「金管會」)認可之新發布、修正後國際財務報導準則之影響

1. 下表彙列金管會認可之民國 106 年適用之國際財務報導準則之新發布、修正及修訂之準則及解釋：

<u>新發布/修正/修訂準則及解釋</u>	<u>國際會計準則理事會 發布之生效日</u>
國際財務報導準則第10號、第12號及國際會計準則第28號之修正「投資個體：適用合併報表之例外規定」	民國105年1月1日
國際財務報導準則第11號之修正「取得聯合營運權益之會計處	民國105年1月1日
國際財務報導準則第14號「管制遞延帳戶」	民國105年1月1日
國際會計準則第1號之修正「揭露倡議」	民國105年1月1日
國際會計準則第16號及第38號之修正「可接受之折舊及攤銷方法之闡釋」	民國105年1月1日
國際會計準則第16號及第41號之修正「農業：生產性植物」	民國105年1月1日
國際會計準則第19號之修正「確定福利計畫：員工提撥金」	民國103年7月1日
國際會計準則第27號之修正「單獨財務報表之權益法」	民國105年1月1日
國際會計準則第36號之修正「非金融資產可回收金額之揭	民國103年1月1日
國際會計準則第39號之修正「衍生工具之約務更替與避險會計之持續適用」	民國103年1月1日
國際財務報導解釋第21號「公課」	民國103年1月1日
2010-2012週期之年度改善	民國103年7月1日
2011-2013週期之年度改善	民國103年7月1日
2012-2014週期之年度改善	民國105年1月1日

2. 本集團經評估上述準則及解釋對本集團財務狀況與財務

績效並無重大影響。

(二) 尚未採用金管會認可之新發布、修正後國際財務報導準則之影響

1. 下表彙列金管會認可之民國 107 年適用之國際財務報導準則之新發布、修正及修訂之準則及解釋：

新發布/修正/修訂準則及解釋	國際會計準則理事會 發布之生效日
國際財務報導準則第2號之修正「股份基礎給付交易之分類及衡量」	民國107年1月1日
國際財務報導準則第4號之修正「於國際財務報導準則第4號『保險合約』下國際財務報導準則第9號『金融工具』之適用」	民國107年1月1日
國際財務報導準則第9號「金融工具」	民國107年1月1日
國際財務報導準則第15號「客戶合約之收入」	民國107年1月1日
國際財務報導準則第15號之修正「國際財務報導準則第15號『客戶合約之收入』之闡釋」	民國107年1月1日
國際會計準則第7號之修正「揭露倡議」	民國106年1月1日
國際會計準則第12號之修正「未實現損失之遞延所得稅資產之認列」	民國106年1月1日
國際會計準則第40號之修正「投資性不動產之轉列」	民國107年1月1日
國際財務報導解釋第22號「外幣交易與預收(付)對價」	民國107年1月1日
2014-2016週期之年度改善-國際財務報導準則第1號「首次採用國際財務報導準則」	民國107年1月1日
2014-2016週期之年度改善-國際財務報導準則第12號「對其他個體之權益之揭露」	民國106年1月1日
2014-2016週期之年度改善-國際會計準則第28號「投資關聯企業及合資」	民國107年1月1日

2. 本集團經評估上述準則及解釋對本集團財務狀況與財務績效並無重大影響。

(三) 國際會計準則理事會已發布但尚未經金管會認可之國際財務報導準則之影響

1. 下表彙列國際會計準則理事會已發布但尚未納入金管會認可之國際財務報導準則之新發布、修正及修訂之準則及解釋：

新發布/修正/修訂準則及解釋	國際會計準則理事會 發布之生效日
國際財務報導準則第9號之修正「具負補償之提前還款特性」	民國108年1月1日
國際財務報導準則第10號及國際會計準則第28號之修正「投資者與其關聯企業或合資間之資產出售或投入」	待國際會計準則理事會決定
國際財務報導準則第16號「租賃」	民國108年1月1日
國際財務報導準則第17號「保險合約」	民國110年1月1日
國際會計準則第19號之修正「計畫之修正、縮減或清償」	民國108年1月1日
國際會計準則第28號之修正「關聯企業與合資之長期權益」	民國108年1月1日

新發布/修正/修訂準則及解釋	國際會計準則理事會 發布之生效日
國際財務報導解釋第23號「不確定性之所得稅處理」	民國108年1月1日
2015-2017週期之年度改善	民國108年1月1日
2. 本集團經評估上述準則及解釋對本集團財務狀況與財務 績效並無重大影響。	

四、重要會計政策之彙總說明

編製本合併財務報告所採用之主要會計政策說明如下。除另有說明外，此等政策在所有報導期間一致地適用。

(一) 遵循聲明

本合併財務報告係依據證券發行人財務報告編製準則與金管會認可之國際財務報導準則、國際會計準則、解釋及解釋公告(以下簡稱 IFRSs)編製。

(二) 編製基礎

- 除下列重要項目外，本合併財務報告係按歷史成本編製：
 - (1) 按公允價值衡量之透過損益按公允價值衡量之金融資產及負債。
 - (2) 按公允價值衡量之備供出售金融資產。
 - (3) 按退休基金資產減除確定福利義務現值之淨額認列之確定福利負債。
- 編製符合 IFRSs 之財務報告需要使用一些重要會計估計，在應用本集團的會計政策過程中亦需要管理階層運用其判斷，涉及高度判斷或複雜性之項目，或涉及合併財務報告之重大假設及估計之項目，請詳附註五說明。

(三) 合併基礎

1. 合併財務報告編製原則

- (1) 本集團將所有子公司納入合併財務報告編製之個體。子公司指受本集團控制之個體，當本集團暴露於來自對該個體之參與之變動報酬或對該等變動報酬享有權

利，且透過對該個體之權力有能力影響該等報酬時，本集團即控制該個體。子公司自本集團取得控制之日起納入合併財務報告，於喪失控制之日起終止合併。

- (2) 集團內公司間之交易、餘額及未實現損益業已銷除。子公司之會計政策已作必要之調整，與本集團採用之政策一致。
- (3) 對子公司持股之變動若未導致喪失控制(與非控制權益之交易)，係作為權益交易處理，亦即視為與業主間進行之交易。非控制權益之調整金額與所支付或收取對價之公允價值間之差額係直接認為權益。
- (4) 當集團喪失對子公司之控制，對前子公司之剩餘投資係按公允價值重新衡量，公允價值與帳面金額之差額認為當期損益。對於先前認列於其他綜合損益與該子公司有關之所有金額，於處分時將被重分類為損益。

2. 列入合併財務報告之子公司：

投資公司 名稱	子公司 名稱	業務性質	所持股權百分比	
			106年12月31日	105年12月31日
昱捷股份有限公司	Sentronic Investments Limited	一般投資業務	100.00	100.00
昱捷股份有限公司	三昱技研股份有限公司	電子零組件製造業	55.00	55.00
Sentronic Investments Limited	STH International (HK) Limited	電子零組件銷售	100.00	100.00
Sentronic Investments Limited	昱准國際貿易(上海)有限公司	國際貿易	100.00	100.00
三昱技研股份有限公司	世沛(上海)科技有限公司	國際貿易	100.00	100.00
世沛(上海)科技有限公司	東莞世沛金屬表面處理有限公司	金屬表面處理加工及銷售	100.00	100.00

3. 未列入本合併財務報告之子公司：無。

4. 子公司會計期間不同之調整及處理方式：無。

5. 對取得或使用資產及清償負債之能力之重大限制：無。

6. 對本集團具重大性之非控制權益之子公司：無。

(四) 外幣換算

本集團內每一個體之財務報告所列之項目，均係以該個體營運所處主要經濟環境之貨幣(即功能性貨幣)衡量。本合併財務報告係以本公司之功能性貨幣「新台幣」作為表達貨幣列報。

1. 外幣交易及餘額

- (1) 外幣交易採用交易日或衡量日之即期匯率換算為功能性貨幣，換算此等交易產生之換算差額認列為當期損益。
- (2) 外幣貨幣性資產及負債餘額，按資產負債表日之即期匯率評價調整，因調整而產生之換算差額認列為當期損益。
- (3) 外幣非貨幣性資產及負債餘額，屬透過損益按公允價值衡量者，按資產負債表日之即期匯率評價調整，因調整而產生之兌換差額認列為當期損益；屬透過其他綜合損益按公允價值衡量者，按資產負債表日之即期匯率評價調整，因調整而產生之兌換差額認列於其他綜合損益項目；屬非按公允價值衡量者，則按初始交易日之歷史匯率衡量。
- (4) 所有其他兌換損益按交易性質在損益表之「其他利益及損失」列報。

2. 國外營運機構之換算

- (1) 功能性貨幣與表達貨幣不同之所有集團個體，其經營結果和財務狀況以下列方式換算為表達貨幣：
 - A. 表達於每一資產負債表之資產及負債係以該資產負債表日收盤匯率換算；
 - B. 表達於每一綜合損益表之收益及費損係以當期平均匯率換算；及
 - C. 所有因換算而產生之兌換差額認列為其他綜合損益。
- (2) 國外營運機構之淨投資換算差額認列為其他綜合損益。

(五) 資產負債區分流動及非流動之分類標準

1. 資產符合下列條件之一者，分類為流動資產：

- (1) 預期將於正常營業週期中實現該資產，或意圖將其出售或消耗者。
- (2) 主要為交易目的而持有者。
- (3) 預期於資產負債表日後十二個月內實現者。
- (4) 現金或約當現金，但於資產負債表日後至少十二個月交換或用以清償負債受到限制者除外。

本集團將所有不符合上述條件之資產分類為非流動。

2. 負債符合下列條件之一者，分類為流動負債：

- (1) 預期將於正常營業週期中清償者。
- (2) 主要為交易目的而持有者。
- (3) 預期於資產負債表日後十二個月內到期清償者。
- (4) 不能無條件將清償期限遞延至資產負債表日後至少十

二個月者。負債之條款，可能依交易對方之選擇，以發行權益工具而導致清償者，不影響其分類。

本集團將所有不符合上述條件之負債分類為非流動。

(六) 約當現金

約當現金係指短期並具高度流動性之投資，該投資可隨時轉換成定額現金且價值變動之風險甚小。定期存款符合前述定義且其持有目的係為滿足營運上之短期現金承諾者，分類為約當現金。

(七) 放款及應收款

應收帳款係屬原始產生之放款及應收款，係在正常營業過程中就商品銷售或服務提供所產生之應收客戶款項。於原始認列時按公允價值衡量，後續採有效利息法按攤銷後成本扣除減損後之金額衡量。惟屬未付息之短期應收帳款，因折現影響不重大，後續以原始發票金額衡量。

(八) 備供出售金融資產

1. 備供出售金融資產係指定為備供出售或未被分類為任何其他類別之非衍生金融資產。
2. 本集團對於符合交易慣例之備供出售金融資產係採用交易日會計。
3. 備供出售金融資產於原始認列時按其公允價值加計交易成本衡量，續後按公允價值衡量，其公允價值之變動認列於其他綜合損益。對於持有無活絡市場公開報價之權益工具投資，或與此種無活絡市場公開報價權益工具連結且須以交付該等權益工具交割之衍生工具，當其公允價值無法可靠衡量時，本集團將其列報為「以成本衡量之金融資產」。

(九) 金融資產減損

1. 本集團於每一資產負債表日，評估是否已經存在減損之任何客觀證據，顯示某一或一組金融資產於原始認列後發生一項或多項事項，且該事項對某一或一組金融資產之估計未來現金流量具有能可靠估計之影響。
2. 本集團用以決定是否存在減損損失之客觀證據的政策如下：
 - (1) 發行人或債務人之重大財務困難；
 - (2) 違約，諸如利息或本金支付之延滯或不償付；
 - (3) 權益工具投資之公允價值大幅或持久性下跌至低於成本。
3. 本集團經評估當已存在減損之客觀證據，且已發生減損損失時，按以下各類別處理：

(1) 以攤銷後成本衡量之金融資產

係以該資產帳面金額與估計未來現金流量按該金融資

產原始有效利率折現之現值間之差額，認列減損損失於當期損益。當後續期間減損損失金額減少，且該減少能客觀地與認列減損後發生之事項相連結，則先前認列之減損損失在未認列減損情況下於迴轉日應有之攤銷後成本之限額內於當期損益迴轉。認列及迴轉減損損失之金額係藉由備抵帳戶調整資產之帳面金額。

(2) 以成本衡量之金融資產

係以該資產帳面金額與估計未來現金流量按類似金融資產之現時市場報酬率折現之現值間之差額，認列減損損失於當期損益。此類減損損失續後不得迴轉。認列減損損失之金額係藉由備抵帳戶調整資產之帳面金額。

(十) 存貨

存貨以實際成本為入帳基礎，成本結轉採加權平均法計算，固定製造費用按生產設備之正常產能分攤，因各期中期間產量波動所產生之成本差異，認列為銷貨成本。期末存貨採成本與淨變現價值孰低衡量，比較成本與淨變現價值孰低時，採逐項比較法；淨變現價值係指在正常情況下之估計售價減除推銷費用後之餘額。

(十一) 採用權益法之投資—關聯企業

1. 關聯企業指所有本集團對其有重大影響而無控制之個體，一般係直接或間接持有其 20% 以上表決權之股份。本集團對關聯企業之投資採用權益法處理，取得時依成本認列。
2. 本集團對關聯企業取得後之損益份額認列為當期損益，對其取得後之其他綜合損益份額則認列為其他綜合損益。如本集團對任一關聯企業之損失份額等於或超過其在該關聯企業之權益（包括任何其他無擔保之應收款），本集團不認列進一步之損失，除非本集團對該關聯企業發生法定義務、推定義務或已代其支付款項。
3. 當關聯企業發生非損益及其他綜合損益之權益變動且不影響對關聯企業之持股比例時，本集團將所有權益變動按持股比例認列為「資本公積」。
4. 當集團處分關聯企業時，如喪失對該關聯企業之重大影響，對於先前認列於其他綜合損益與該關聯企業有關之所有金額，其會計處理與本集團若直接處分相關資產或負債之基礎相同，亦即如先前認列為其他綜合損益之利益或損失，於處分相關資產或負債時將被重分類為損益，則當喪失對關聯企業之重大影響時，將該利益或損失自權益重分類為損益。如仍對該關聯企業有重大影響，僅按比例將先前在其他綜合損益中認列之金額依上述方式轉出。

(十二) 不動產、廠房及設備

1. 不動產、廠房及設備係以取得成本為入帳基礎。
2. 後續成本只有在與該項目有關之未來經濟效益很有可能流入本集團，且該項目之成本能可靠衡量時，才包括在資產之帳面金額或認列為一項單獨資產。被重置部分之帳面金額應除列。所有其他維修費用於發生時認列為當期損益。
3. 不動產、廠房及設備之後續衡量採成本模式，按估計耐用年限以直線法計提折舊。不動產、廠房及設備各項組成若屬重大，則單獨提列折舊。
4. 本集團於每一財務年度結束日對各項資產之殘值、耐用年限及折舊方法進行檢視，若殘值及耐用年限之預期值與先前之估計不同時，或資產所含之未來經濟效益之預期消耗型態已有重大變動，則自變動發生日起依國際會計準則第8號「會計政策、會計估計變動及錯誤」之會計估計變動規定處理。各項資產之耐用年限如下：

運輸設備	5年
機器設備	3年～10年
辦公設備等	3年～6年

(十三) 非金融資產減損

本集團於資產負債表日針對有減損跡象之資產，估計其可回收金額，當可回收金額低於其帳面價值時，則認列減損損失。可回收金額係指一項資產之公允價值減出售成本或其使用價值，兩者較高者。除商譽外，當以前年度已認列資產減損之情況不存在或減少時，則迴轉減損損失，惟迴轉減損損失而增加之資產帳面金額，不超過該資產若未認列減損損失情況下減除折舊或攤銷後之帳面金額。

(十四) 員工福利

1. 短期員工福利
短期員工福利係以預期支付之非折現金額衡量，並於相關服務提供時認列為費用。
2. 退休金
 - (1) 確定提撥計畫
對於確定提撥計畫，係依權責發生基礎將應提撥之退休基金數額認列為當期之退休金成本。預付提撥金於可退還現金或減少未來給付之範圍內認列為資產。
 - (2) 確定福利計畫
 - A. 確定福利計畫下之淨義務係以員工當期或過去服

務所賺得之未來福利金額折現計算，並以資產負債表日之確定福利義務現值減除計畫資產之公允價值。確定福利淨義務每年由精算師採用預計單位福利法計算，折現率係使用資產負債表日與確定福利計畫之貨幣及期間一致之政府公債（於資產負債表日）之市場殖利率。

B. 確定福利計畫產生之再衡量數於發生當期認列於其他綜合損益，並表達於保留盈餘。

C. 前期服務成本之相關費用立即認列為損益。

3. 員工酬勞及董監酬勞

員工酬勞及董監酬勞係於具法律或推定義務且金額可合理估計時，認列為費用及負債。嗣後決議實際配發金額與估列金額有差異時，則按會計估計變動處理。另以股票發放員工酬勞者，計算股數之基礎為董事會決議日前一日收盤價。

(十五) 所得稅

1. 所得稅費用包含當期及遞延所得稅。除與列入其他綜合損益或直接列入權益之項目有關之所得稅分別列入其他綜合損益或直接列入權益外，所得稅係認列於損益。
2. 本集團依據營運及產生應課稅所得之所在國家在資產負債表日已立法或已實質性立法之稅率計算當期所得稅。管理階層就適用所得稅相關法規定期評估所得稅申報之狀況，並在適用情況下根據預期須向稅捐機關支付之稅款估列所得稅負債。未分配盈餘依所得稅法加徵10%之所得稅，嗣盈餘產生年度之次年度於股東會通過盈餘分派案後，始就實際盈餘之分派情形，認列10%之未分配盈餘所得稅費用。
3. 遞延所得稅採用資產負債表法，按資產及負債之課稅基礎與其於合併資產負債表之帳面金額所產生之暫時性差異認列。若遞延所得稅源自於交易（不包括企業合併）中對資產或負債之原始認列，且在交易當時未影響會計利潤或課稅所得（課稅損失），則不予認列。若投資子公司產生之暫時性差異，本集團可以控制暫時性差異迴轉之時點，且暫時性差異很有可能於可預見之未來不會迴轉者則不予認列。遞延所得稅採用在資產負債表日已立法或已實質性立法，並於有關之遞延所得稅資產實現或遞延所得稅負債清償時預期適用之稅率（及稅法）為準。
4. 遞延所得稅資產於暫時性差異很有可能用以抵減未來應課稅所得之範圍內認列，並於每一資產負債表日重評估未認列及已認列之遞延所得稅資產。
5. 當有法定執行權將所認列之當期所得稅資產及負債金

額互抵且有意圖以淨額基礎清償或同時實現資產及清償負債時，始將當期所得稅資產及當期所得稅負債互抵；當有法定執行權將當期所得稅資產及當期所得稅負債互抵，且遞延所得稅資產及負債由同一稅捐機關課徵所得稅之同一納稅主體、或不同納稅主體產生但各主體有意圖以淨額基礎清償或同時實現資產及清償負債時，始將遞延所得稅資產及負債互抵。

(十六) 收入認列

銷貨收入

收入係正常營業活動中對集團外部顧客銷售商品已收或應收對價之公允價值，以扣除增值稅、銷貨退回、數量折扣及折讓之淨額表達。商品銷售於商品交付予買方、銷貨金額能可靠衡量且未來經濟效益很有可能流入企業時認列收入。

(十七) 營運部門

本集團營運部門資訊與提供給主要營運決策者之內部管理報告採一致之方式報導。主要營運決策者負責分配資源予營運部門並評估其績效。

五、重大會計判斷、估計及假設不確性之主要來源

本集團編製本合併財務報告時，管理階層已運用其判斷以決定所採用之會計政策，並依據資產負債表日當時之情況對於未來事件之合理預期以作出會計估計及假設。所作出之重大會計估計與假設可能與實際結果存有差異，將考量歷史經驗及其他因子持續評估及調整。該等估計及假設可能具有導致資產及負債帳面金額於下個財務年度重大調整之風險，請詳下列對重大會計判斷、估計與假設不確定性之說明：

重要會計估計及假設-備抵存貨評價之評估

本集團經營電子零組件之銷售，由於電子產品生命週期短且市場競爭激烈，產生存貨跌價貨過時陳舊之風險較高。本集團對超過特定期間貨齡之存貨及個別辨認有過時陳舊之存貨係按其淨變現價值提列損失。備抵存貨評價損失主要以個別辨認有過時或陳舊存貨項目為估計基礎。

六、重要會計項目之說明

(一) 現金

	106年12月31日	105年12月31日
庫存現金及週轉金	\$ 5,003	\$ 5,201
支票存款及活期存款	172,981	172,426
約當現金-定期存款	-	17,117
	<u>\$ 177,984</u>	<u>\$ 194,744</u>

1. 本集團往來之金融機構信用品質良好，且本集團與多家金

融機構往來以分散信用風險，預期發生違約之可能性甚低。

2. 有關本集團將現金提供作為借款及保證額度之擔保，請詳附註八。

(二) 應收帳款

	<u>106年12月31日</u>	<u>105年12月31日</u>
應收帳款	\$ 263,377	\$ 113,226
備抵呆帳	(1,073)	(58)
	<u>\$ 262,304</u>	<u>\$ 113,168</u>

1. 本集團之應收帳款為未逾期且未減損者，依據本集團之授信標準的信用品質資訊如下：

	<u>106年12月31日</u>	<u>105年12月31日</u>
海外客戶	\$ 18,965	\$ 4,625
現有客戶且資本額低於10億	55,010	52,776
現有客戶且資本額超過10億	<u>172,876</u>	<u>48,478</u>
	<u>\$ 246,851</u>	<u>\$ 105,879</u>

2. 已逾期但未減損之金融資產之帳齡分析如下：

	<u>106年12月31日</u>	<u>105年12月31日</u>
60天內	\$ 15,124	\$ 6,372
60-120天	51	17
120-180天	226	-
180天以上	<u>52</u>	<u>900</u>
	<u>\$ 15,453</u>	<u>\$ 7,289</u>

以上係以逾期天數為基準進行之帳齡分析。

3. 已減損金融資產之變動分析：

(1) 於民國 106 年及 105 年 12 月 31 日，本集團已減損之應收帳款金額分別為 \$1,073 及 \$58。

(2) 備抵呆帳變動表如下：

	<u>106年</u>	<u>105年</u>
1月1日	\$ 58	\$ 15
本期提列	1,015	43
本期迴轉	-	-
12月31日	<u>\$ 1,073</u>	<u>\$ 58</u>

(三) 存貨

	<u>106年12月31日</u>		
	<u>成本</u>	<u>備抵評價損失</u>	<u>帳面金額</u>
原料	\$ 474	\$ -	\$ 474
商品	<u>323,992</u>	(51,560)	<u>272,432</u>
	<u>\$ 324,466</u>	(\$ 51,560)	<u>\$ 272,906</u>

	105年12月31日		
	成本	備抵評價損失	帳面金額
原料	\$ 540	\$ -	\$ 540
商品	110,350	(60,835)	49,515
	<u>\$ 110,890</u>	<u>(\$ 60,835)</u>	<u>\$ 50,055</u>

本集團民國 106 年及 105 年度認列費損之存貨成本分別為 \$944,032 及 \$468,986，其中包括將存貨自成本沖減至淨變現價值而認列之銷貨成本分別為 \$(9,275) 及 \$9,073。本集團於民國 106 年第三季因清理過期及呆滯存貨，故存貨淨變現價值回升。

(四) 備供出售金融資產

	106年12月31日	105年12月31日
上市櫃公司股票	\$ 1,760	\$ 1,760
評價調整	1,470	193
	<u>\$ 3,230</u>	<u>\$ 1,953</u>

本集團民國 106 年及 105 年度因公允價值變動認列於其他綜合損益之金額分別為 \$1,277 及 \$193。

(五) 以成本衡量之金融資產－非流動

	106年12月31日	105年12月31日
非上市櫃公司股票	\$ 11,631	\$ 11,631
減：累計減損	(11,631)	(7,140)
	<u>\$ -</u>	<u>\$ 4,491</u>

1. 本集團持有之標的依據投資之意圖應分類為備供出售金融資產，惟因該標的非於活絡市場公開交易，且無法取得足夠之類似公司之產業資訊及被投資公司之相關財務資訊，因此無法合理可靠衡量該標的之公允價值，因此分類為「以成本衡量之金融資產」。

2. 本集團上述以成本衡量之金融資產未有提供質押之情況。

(六) 採用權益法之投資

	106年12月31日	持股比例
微馳智電股份有限公司	<u>\$ 3,841</u>	27.78%

本集團於民國 106 年 9 月以 \$5,000 取得微馳智電股份有限公司 27.78% 之股權。

1. 本集團關聯企業之基本資訊請詳附註十三(二)。

2. 本集團個別不重大之關聯企業民國 106 年 12 月 31 日之帳面價值請詳上表，經營結果如下：

	106年度
繼續營業單位本期淨利(損)	<u>(\$ 4,172)</u>

3. 本集團上開投資標的未有公開報價。民國 106 年度採用權益法認列之關聯企業損益之份額為(\$1,159)，係依該被投資公司同期間經會計師查核之財務報告評價而得。

(七) 短期借款

	<u>106年12月31日</u>	<u>利率區間</u>	<u>擔保品</u>
<u>銀行借款</u>			
購料借款	\$ 164,710	1.912~3.32%	定存及備償戶
其他短期借款	<u>3,418</u>	5.2~5.3%	應收票據
	<u>\$ 168,128</u>		
	<u>105年12月31日</u>	<u>利率區間</u>	<u>擔保品</u>
<u>銀行借款</u>			
購料借款	<u>\$ 73,366</u>	2.06%~3.06%	定存及備償戶

(八) 退休金

1. 本公司依據「勞動基準法」之規定，訂有確定福利之退休辦法，適用於民國 94 年 7 月 1 日實施「勞工退休金條例」前所有正式員工之服務年資，以及於實施「勞工退休金條例」後選擇繼續適用勞動基準法員工之後續服務年資。員工符合退休條件者，退休金之支付係根據服務年資及退休前 6 個月之平均薪資計算，15 年以內(含)的服務年資每滿一年給予兩個基數，超過 15 年之服務年資每滿一年給與一個基數，惟累積最高以 45 個基數為限。本公司按月就薪資總額 2%提撥退休基金，以勞工退休準備金監督委員會之名義專戶儲存於台灣銀行。另本集團於每年年度終了前，估算前項勞工退休準備金專戶餘額，若該餘額不足給付次一年度內預估符合退休條件之勞工依前述計算之退休金數額，本公司將於次年度三月底前一次提撥其差額。

(1) 資產負債表認列之金額如下：

	<u>106年12月31日</u>	<u>105年12月31日</u>
確定福利義務現值	(\$ 20,001)	(\$ 20,392)
計畫資產公允價值	<u>13,679</u>	<u>12,824</u>
淨確定福利負債	<u>(\$ 6,322)</u>	<u>(\$ 7,568)</u>

(2) 淨確定福利負債之變動如下：

	確定福利 義務現值	計畫資產 公允價值	淨確定 福利負債
106年			
1月1日餘額	(\$ 20,392)	\$ 12,824	(\$ 7,568)
當期服務成本	(140)	-	(140)
利息(費用)收入	(305)	194	(111)
前期服務成本	-	-	-
	<u>(20,837)</u>	<u>13,018</u>	<u>(7,819)</u>
再衡量數：			
計畫資產報酬(不包括包含於 利息收入或費用之金額)	-	(67)	(67)
人口統計假設變動影響數	(13)	-	(13)
財務假設變動影響數	(640)	-	(640)
經驗調整	1,489	-	1,489
	<u>836</u>	<u>(67)</u>	<u>769</u>
提撥退休基金	-	728	728
支付退休金	-	-	-
12月31日餘額	(\$ 20,001)	\$ 13,679	(\$ 6,322)
	確定福利 義務現值	計畫資產 公允價值	淨確定 福利負債
105年			
1月1日餘額	(\$ 20,714)	\$ 12,015	(\$ 8,699)
當期服務成本	(141)	-	(141)
利息(費用)收入	(310)	182	(128)
前期服務成本	-	-	-
	<u>(21,165)</u>	<u>12,197</u>	<u>(8,968)</u>
再衡量數：			
計畫資產報酬(不包括包含於 利息收入或費用之金額)	-	(94)	(94)
人口統計假設變動影響數	(44)	-	(44)
財務假設變動影響數	-	-	-
經驗調整	817	-	817
	<u>773</u>	<u>(94)</u>	<u>679</u>
提撥退休基金	-	721	721
支付退休金	-	-	-
12月31日餘額	(\$ 20,392)	\$ 12,824	(\$ 7,568)

(3) 本公司之確定福利退休計畫基金資產，係由臺灣銀行按該基金年度投資運用計畫所定委託經營項目之比例

及金額範圍內，依勞工退休基金收支保管及運用辦法第六條之項目（即存放國內外之金融機構，投資國內外上市、上櫃或私募之權益證券及投資國內外不動產之證券化商品等）辦理委託經營，相關運用情形係由勞工退休基金監理會進行監督。該基金之運用，其每年決算分配之最低收益，不得低於依當地銀行二年定期存款利率計算之收益，若有不足，則經主管機關核准後由國庫補足。因本公司無權參與該基金之運作及管理，故無法依國際會計準則第19號第142段規定揭露計劃資產公允價值之分類。民國106年及105年12月31日構成該基金總資產之公允價值，請詳政府公告之各年度之勞工退休基金運用報告。

(4)有關退休金之精算假設彙總如下：

	<u>106年度</u>	<u>105年度</u>
折現率	<u>1.25%</u>	<u>1.50%</u>
未來薪資增加率	<u>3.00%</u>	<u>3.00%</u>

對於未來死亡率之假設係按照台灣地區第4回經驗生命表估計。

因採用之主要精算假設變動而影響之確定福利義務現值分析如下：

	<u>折現率</u>		<u>未來薪資增加率</u>	
	<u>增加0.25%</u>	<u>減少0.25%</u>	<u>增加0.25%</u>	<u>減少0.25%</u>
106年12月31日				
對確定福利義務現值之影響	<u>\$ 641</u>	<u>\$ 669</u>	<u>\$ 656</u>	<u>\$ 631</u>
105年12月31日				
對確定福利義務現值之影響	<u>\$ 676</u>	<u>\$ 707</u>	<u>\$ 694</u>	<u>(\$ 668)</u>

上述之敏感度分析係基於其他假設不變的情況下分析單一假設變動之影響。實務上許多假設的變動則可能是連動的。敏感度分析係與計算資產負債表之淨退休金負債所採用的方法一致。

本期編製敏感度分析所使用之方法與假設與前期相同。

- (5)本集團於民國106年12月31日後一年內預計支付予退休計畫之提撥金為\$270。
- (6)截至民國106年12月31日，該退休計畫之加權平均存續期間為13年。退休金支付之到期分析如下：

短於1年	\$	293
1-2年		266
2-5年		1,281
5年以上		20,915
	\$	<u>22,755</u>

2. 自民國 94 年 7 月 1 日起，本公司及國內子公司依據「勞工退休金條例」，訂有確定提撥之退休辦法，適用於本國籍之員工。本公司及國內子公司就員工選擇適用「勞工退休金條例」所定之勞工退休金制度部分，每月按薪資之 6% 提繳勞工退休金至勞保局員工個人帳戶，員工退休金之支付依員工個人之退休金專戶及累積收益之金額採月退休金或一次退休金方式領取。

(1) 本公司之大陸子公司按中華人民共和國政府規定之養老保險制度每月依當地員工薪資總額之一定比率提撥養老保險金，民國 106 年及 105 年度，其提撥比率皆為 22%。每位員工之退休金由政府管理統籌安排，本集團除按月提撥外，無進一步義務。

(2) 民國 106 年及 105 年度，本集團依上開退休金辦法認列之退休金成本分別為 \$2,475 及 \$2,455。

(九) 股本

民國 106 年 12 月 31 日止，本公司額定資本額為 \$410,000，分為 41,000 仟股（其中 4,000,000 股保留供認股權憑證行使認股權使用），實收資本額為 \$315,679，每股面額 10 元。本公司已發行股份之股款均已收訖。本公司普通股期初及期末流通在外股數皆為 31,567,865 股。

(十) 資本公積

1. 依公司法規定，超過票面金額發行股票所得之溢額及受領贈與之所得之資本公積，除得用於彌補虧損外，於公司無累積虧損時，按股東原有股份之比例發給新股或現金。另依證券交易法之相關規定，以上開資本公積撥充資本時，每年以其合計數不超過實收資本額百分之十為限。公司非於盈餘公積填補資本虧損仍有不足時，不得以資本公積補充之。

2. 本公司之資本公積係因子公司三昱技研股份有限公司於民國 104 年 12 月 30 日辦理現金增資發行新股，本公司未依持股比例認購而使持股比例由 100% 降為 55% 但未喪失控制所產生。

(十一) 保留盈餘

1. 依本公司章程規定，年度總決算如有盈餘，除依法完納一切稅捐外，應先彌補以往年度虧損，次提列 10% 為法

- 定盈餘公積，其餘除派付股息年息一分外，如尚有盈餘應依股東會決議保留或分派之。
2. 法定盈餘公積除彌補公司虧損及按股東原有股份之比例發給新股或現金外，不得使用之，惟發給新股或現金者，以該項公積超過實收資本額百分之二十五之部分為限。
 3. 本公司分派盈餘時，依法令規定須就當年度資產負債表日之其他權益項目借方餘額提列特別盈餘公積始得分派，嗣後其他權益項目借方餘額迴轉時，迴轉金額得列入可供分派盈餘中。
 4. 首次採用 IFRSs 時，依民國 101 年 4 月 6 日金管證發字第 1010012865 號函提列特別盈餘公積\$996，本公司於嗣後使用、處分或重分類相關資產時，就原提列特別盈餘公積之比例予以迴轉。
 5. 本公司於民國 105 年 6 月 22 日經股東常會決議通過之民國 104 年盈餘分派案如下：

	104年度	
	金額	每股股利(元)
法定盈餘公積	\$ 451	
現金股利	12,627	\$ 0.4

6. 本公司民國 105 年度因營業虧損，故無盈餘可供分配。
7. 本公司於民國 107 年 3 月 20 日經董事會決議通過之民國 106 年度盈餘分配案如下：

	106年度	
	金額	每股股利(元)
法定盈餘公積	\$ 965	
特別盈餘公積	4,099	
現金股利	3,157	\$ 0.1

上列民國 106 年度盈餘分配議案，截至 107 年 3 月 20 日止，尚未經股東會決議。

8. 有關員工酬勞及董監酬勞資訊，請詳附註六、(十五)。

(十二) 其他權益項目

	106年	105年
1月1日	(\$ 1,914)	\$ 4,619
國外營運機構財務報表之兌換差額	(3,462)	(6,726)
備供出售金融資產未實現損益	1,277	193
12月31日	(\$ 4,099)	(\$ 1,914)

(十三) 營業收入

	106年度	105年度
銷貨收入	\$ 1,075,734	\$ 500,643
其他營業收入	2,479	1,302
	<u>\$ 1,078,213</u>	<u>\$ 501,945</u>

(十四) 費用性質之額外資訊

	106年度	105年度
商品及製成品之變動	\$ 902,386	\$ 439,547
員工福利費用	75,044	64,222
折舊費用	4,059	4,917
運輸費用	5,858	3,953
營業租賃租金	14,647	14,559
其他費用	50,775	34,607
營業成本及營業費用	<u>\$ 1,052,769</u>	<u>\$ 561,805</u>

(十五) 員工福利費用

	106年度	105年度
薪資費用	\$ 66,707	\$ 56,024
勞健保費用	4,866	4,709
退休金費用	2,726	2,724
其他用人費用	745	765
	<u>\$ 75,044</u>	<u>\$ 64,222</u>

1. 依本公司章程規定，本公司依當年度獲利狀況扣除累積虧損後，如尚有餘額，應提撥員工酬勞不低於 3%，董事及監察人酬勞不高於 3%。
2. 本公司民國 106 年度員工酬勞估列金額為\$721；董監酬勞估列金額為\$433，前述金額帳列薪資費用科目。民國 105 年度係因虧損，故未估列員工酬勞及董監酬勞。
3. 民國 106 年度係依截至當期止之獲利情況扣除累積虧損後，分別以 5%及 3%估列。
本公司董事會通過之員工及董監酬勞相關資訊可至公開資訊觀測站查詢。

(十六) 其他收入

	106年度	105年度
權利金收入	\$ 1,504	-
賠償金收入	5,732	-
利息收入	872	893
其他	1,638	1,962
	<u>\$ 9,746</u>	<u>\$ 2,855</u>

(十七)所得稅

1. 所得稅費用(利益)

(1) 所得稅費用(利益)組成部分：

	106年度	105年度
<u>當期所得稅</u>		
當期所得產生之所得稅	\$ 1,635	\$ -
以前年度所得稅低估數	324	224
未分配盈餘加徵	-	-
當期所得稅總額	<u>1,959</u>	<u>224</u>
<u>遞延所得稅</u>		
暫時性差異之原始產生及迴轉	3,090	(2,689)
所得稅費用(利益)	<u>\$ 5,049</u>	<u>(\$ 2,465)</u>

(2) 與其他綜合損益相關之所得稅金額：

	106年度	105年度
國外營運機構換算差額	\$ 154	\$ 926
確定福利義務之再衡量數	(131)	(116)
	<u>\$ 23</u>	<u>\$ 810</u>

2. 所得稅費用與會計利潤關係：

	106年度	105年度
稅前淨利按法令稅率計算所得稅	\$ 4,494	(\$ 7,651)
按法令規定不得認列項目影響數	(17)	4,448
遞延所得稅資產可實現性評估變動	248	514
以前年度所得稅高低估數	324	224
未分配盈餘加徵	-	-
所得稅費用	<u>\$ 5,049</u>	<u>(\$ 2,465)</u>

3. 因暫時性差異及課稅損失而產生之各遞延所得稅資產或負債金額如下：

	106年				
	認列於其他				
	1月1日	認列於損益	綜合淨利	兌換差額	12月31日
<u>遞延所得稅資產</u>					
存貨及呆滯跌價損失	\$ 9,118	(\$ 1,599)	\$ -	\$ -	\$ 7,519
退休金	703	-	(131)	-	572
國外營運機構對換差額	926	-	154	-	1,080
虧損扣抵	997	(985)	-	(1)	11
其他	1,151	(506)	-	-	645
合計	<u>\$ 12,895</u>	<u>(\$ 3,090)</u>	<u>\$ 23</u>	<u>(\$ 1)</u>	<u>\$ 9,827</u>

	105年				
	認列於其他				
	1月1日	認列於損益	綜合淨利	兌換差額	12月31日
<u>遞延所得稅資產</u>					
存貨及呆滯跌價損失	\$ 7,324	\$ 1,794	\$ -	\$ -	\$ 9,118
退休金	819	-	(116)	-	703
國外營運機構對換差額	-	-	926	-	926
虧損扣抵	13	985	-	(1)	997
其他	1,241	(90)	-	-	1,151
合計	<u>\$ 9,397</u>	<u>\$ 2,689</u>	<u>\$ 810</u>	<u>(\$ 1)</u>	<u>\$ 12,895</u>

4. 未認列為遞延所得稅資產之可減除暫時性差異

	106年12月31日	105年12月31日
可減除暫時性差異	<u>\$ 8,777</u>	<u>\$ 8,777</u>

5. 本公司營利事業所得稅業經稅捐稽徵機關核定至民國104年度。

6. 民國106年及105年12月31日，本公司股東可扣抵稅額帳戶餘額分別\$31,993及\$31,966，民國105年度盈餘分配之實際稅額扣抵比率為0%。台灣所得稅法修正案於民國107年2月月公布生效，營利事業所得稅之稅率自17%調增至20%，此修正自民國107年度開始適用。

(十八) 每股盈餘(虧損)

	106年度		
	稅後金額	加權平均流通 在外股數	每股盈餘 (元)
<u>基本每股盈餘</u>			
歸屬於母公司普通股股東之本期淨利	<u>\$ 20,929</u>	31,567,865	<u>\$ 0.66</u>
<u>稀釋每股盈餘</u>			
具稀釋作用之潛在普通股之影響			
員工酬勞	-	24,036	
歸屬於母公司普通股股東之本期淨利加潛在普通股之影響	<u>\$ 20,929</u>	<u>31,591,901</u>	<u>\$ 0.66</u>

	105年度		
	稅後金額	加權平均流通 在外股數	每股虧損 (元)
基本每股虧損			
歸屬於母公司普通股股東之本期淨損	(\$ 42,542)	31,567,865	(\$ 1.35)
稀釋每股虧損			
具稀釋作用之潛在普通股之影響			
員工酬勞	-	-	
歸屬於母公司普通股股東之本期淨 損加潛在普通股之影響	(\$ 42,542)	31,567,865	(\$ 1.35)

七、關係人交易

(一)關係人之名稱及關係

關係人名稱	與本集團之關係
STH International (HK) Limited	子公司
三昱技研股份有限公司	子公司

(二)背書保證

截至民國 106 年及 105 年 12 月 31 日止，本公司為關係人之銀行借款額度提供背書保證情形如下：

	106年12月31日	105年12月31日
STH International (HK) Limited	USD 2,100仟元	USD 2,100仟元
三昱技研股份有限公司	NTD 24,000仟元	NTD

(三)主要管理階層薪酬資訊

	106年度	105年度
薪資及其他短期員工福利	\$ 8,565	\$ 7,453

八、質押之資產

本集團資產提供擔保明細如下：

項 目	帳 面 價 值		擔 保 用 途
	106年12月31日	105年12月31日	
其他流動資產			
一質押定期存款	\$ 16,632	\$ 8,291	短期借款及關稅保證額度
一備償戶	44,019	61,884	"
	\$ 60,651	\$ 70,175	

九、重大承諾事項及未認列之合約承諾

本集團與非關係人簽訂有租賃契約，租期至民國 108 年 6 月；依租約規定，未來應支付之租金總額如下：

<u>期</u> <u>間</u>	<u>金</u>	<u>額</u>
107年度	\$	12,071
108年度		3,636
合計	\$	15,707

十、重大之災害損失

無。

十一、重大之期後事項

請詳附註六(十七).6說明。

十二、其他

(一)資本風險管理

本集團之資本管理目標，係為保障集團能繼續經營，維持最佳資本結構以降低資金成本，並為股東提供報酬。為了維持或調整資本結構，本集團可能會調整支付予股東之股利金額、發行新股或出售資產以降低債務。本集團係依營運所須資金調節公司之借款金額。

(二)金融工具

1. 金融工具公允價值資訊

本集團非以公允價值衡量之金融工具(包括現金、應收票據、應收帳款、其他應收款、其他流動資產、以成本衡量之金融資產、存出保證金、短期借款、應付票據、應付帳款及其他應付款)的帳面金額係公允價值之合理近似值，另以公允價值衡量之金融工具的公允價值資訊請詳附註十二、(三)。

2. 財務風險管理政策

(1)本集團日常營運受多項財務風險之影響，包含市場風險(包括匯率風險、利率風險、及價格風險)、信用風險及流動性風險。本集團整體風險管理政策著重於金融市場的不可預測事項，並尋求可降低對本集團財務狀況及財務績效之潛在不利影響。

(2)風險管理工作由本集團財務部按照董事會核准之政策執行。本集團財務部透過與集團營運單位密切合作，負責辨認、評估與規避財務風險。董事會對整體風險管理訂有書面原則，亦對特定範圍與事項提供書面政策，例如匯率風險、利率風險、信用風險、衍生與非衍生金融工具之使用，以及剩餘流動資金之投資。

3. 重大財務風險之性質及程度

(1)市場風險

匯率風險

本集團係跨國營運，主要之貨幣為新台幣及人民幣。相關匯率風險來自已認列之資產及負債及對國外營運機構之淨投資。本集團管理階層已訂定政策，規定集團內各公司管理相對其功能性貨幣之匯率風險。集團內各公司應透過集團財務部就其整體匯率風險進行管理。

106年12月31日			
	外幣(仟元)	匯率	帳面金額 (新台幣)
(外幣:功能性貨幣)			
<u>金融資產</u>			
<u>貨幣性項目</u>			
美金：新台幣	\$ 10,809	29.7600	\$ 321,676
美金：人民幣	137	6.5120	892
歐元：人民幣	31	7.8051	242
美金：港幣	1,188	7.8172	9,287
人民幣：港幣	2,709	1.2004	3,252
人民幣：台幣	3,751	4.5700	17,142
日幣：台幣	734	0.2642	194
<u>金融負債</u>			
<u>貨幣性項目</u>			
美金：新台幣	\$ 12,631	29.7600	\$ 375,899
美金：人民幣	299	6.5120	1,947
美金：港幣	363	7.8172	2,838
人民幣：台幣	33	4.5700	151
105年12月31日			
	外幣(仟元)	匯率	帳面金額 (新台幣)
(外幣:功能性貨幣)			
<u>金融資產</u>			
<u>貨幣性項目</u>			
美金：新台幣	\$ 5,320	32.2500	\$ 171,570
美金：人民幣	560	6.9495	3,889
歐元：人民幣	70	23.3665	1,632
美金：港幣	590	4.1580	2,455
人民幣：港幣	2,083	0.2756	574
<u>金融負債</u>			
<u>貨幣性項目</u>			
美金：新台幣	\$ 3,788	32.25	\$ 122,161
美金：人民幣	104	6.95	724

本集團貨幣性項目因匯率波動具重大影響於民國

106年及105年度全部兌換(損)益(含已實現及未實現)彙總金額分別為\$(1,099)及(\$461)。

價格風險

本集團未有商品價格風險之暴險。為管理權益工具投資之價格風險，本集團係限制投資餘額之限額。

利率風險

- A. 本集團之利率風險來自短期借款。按浮動利率發行之借款使本集團承受現金流量利率風險，部分風險被按浮動利率持有之現金抵銷。按固定利率發行之借款則使本集團承受公允價值利率風險。於民國106年及105年12月31日，本集團按浮動利率計算之借款係以新台幣及美元計價。
- B. 本集團模擬多項方案並分析利率風險，包含考量再融資、現有部位之續約、其他可採用之融資等，以計算特定利率之變動對損益之影響。
- C. 依模擬執行結果，利率變動1%對民國106年及105年度財務成本之最大影響皆為增加或減少\$1,681及\$734。

(2) 信用風險

- A. 信用風險係本集團因客戶或金融工具之交易對手無法履行合約義務而產生財務損失之風險。主要信用風險來自現金及存放於銀行與金融機構之存款，並包括尚未收現之應收帳款及已承諾之交易。對銀行及金融機構而言，主要以獲獨立信評等級至少為「A」級之機構，才會被接納為交易對象。
- B. 於民國106年及105年度管理階層不預期會受交易對手之不履約而產生任何重大損失。

(3) 流動性風險

- A. 現金流量預測是由集團內各營運個體執行，並由集團財務部予以彙總。集團財務部監控集團流動資金需求之預測，確保其有足夠資金得以支應營運需要，並在任何時候維持足夠之未支用的借款承諾額度，以使集團不致違反相關之借款限額或條款。
- B. 下表係本集團之非衍生金融負債及按相關到期日予以分組，係依據資產負債表日至合約到期日之剩餘期間進行分析。下表所揭露之合約現金流量

金額係未折現之金額。

非衍生金融負債：

<u>106年12月31日</u>	<u>1年內</u>	<u>1至3年</u>	<u>3年以上</u>
短期借款	\$ 169,389	\$ -	\$ -
應付票據	1,415	-	-
應付帳款	248,611	-	-
其他應付款	36,760	-	-

非衍生金融負債：

<u>105年12月31日</u>	<u>1年內</u>	<u>1至3年</u>	<u>3年以上</u>
短期借款	\$ 75,244	\$ -	\$ -
應付票據	1,415	-	-
應付帳款	61,975	-	-
其他應付款	17,428	-	-

(三) 公允價值資訊

- 下列為分析以公允價值量之金融工具所採用評價技術。各等級定義如下：
 - 第一等級：相同資產或負債於活絡市場之公開報價(未經調整)。
 - 第二等級：除包含於第一等級公開報價外資產或負債直接(亦即價格)或間接(亦即由價格推導而得)可觀察輸入值。
 - 第三等級：非以可觀察市場資料為基礎之資產或負債之輸入值。
- 本集團以公允價值衡量之金融工具係皆以重複性為基礎按公允價值衡量，其公允價值等級資訊如下表所示：

	<u>第一級</u>	<u>第二級</u>	<u>第三級</u>	<u>合計</u>
<u>106年12月31日</u>				
備供出售金融資產				
權益證券	\$ 3,230	\$ -	\$ -	\$ 3,230
<u>105年12月31日</u>				
備供出售金融資產				
權益證券	\$ 1,953	\$ -	\$ -	\$ 1,953

- 本集團採用市場報價作為公允價值輸入值(即第一等級)者，為持有上市(櫃)公司股票，其餘以收盤價為市場報價。
- 民國106年及105年度無第一等級與第二等級間之任何移轉。

十三、附註揭露事項

(一)重大交易事項相關資訊

1. 資金貸與他人：請詳附表一。
2. 為他人背書保證：請詳附表二。
3. 期末持有有價證券情形（不包含投資子公司、關聯企業及合資控制部分）：請詳附表三。
4. 累積買進或賣出同一有價證券之金額達新台幣三億元或實收資本額百分之二十以上：無。
5. 取得不動產之金額達新台幣三億元或實收資本額百分之二十以上：無。
6. 處分不動產之金額達新台幣三億元或實收資本額百分之二十以上：無。
7. 與關係人進、銷貨之金額達新台幣一億元或實收資本額百分之二十以上：附表四。
8. 應收關係人款項達新台幣一億元或實收資本額百分之二十以上：無。
9. 從事衍生工具交易：無。
10. 母公司與子公司及各子公司間之業務關係及重要交易往來情形及金額：請詳附表五。

(二)轉投資事業相關資訊

被投資公司名稱、所在地區等相關資訊（不包含大陸被投資公司）：請詳附表六。

(三)大陸投資資訊

1. 基本資料：請詳附表七。
2. 直接或間接經由第三地區事業與轉投資大陸之被投資公司所發生之重大交易事項：請詳附表八。

十四、部門資訊

(一)一般性資訊

本集團管理階層已依據於制定決策所使用之報導資訊辨認應報導部門。本集團營運決策者以產品別及地區別之角度經營業務。產品上，分為半導體部門及策略產品部門；半導體部門負責電子零組件之銷售業務，且進一步劃分為台灣地區及亞洲地區，策略產品部門則負責半導體以外產品之拓展及銷售。

(二)部門資訊之衡量

本集團營運決策者係以稅後淨利評估營運部門之表現，並做為績效衡量之基礎。

(三) 部門資訊

提供予主要營運決策者之應報導部門資訊如下：

	106年度				
	半導體部門		金屬表面處理	調整及銷除	合計
	台灣	亞洲			
外部收入淨入	\$ 838,023	\$ 177,947	\$ 62,243	\$ -	\$ 1,078,213
	<u>119,416</u>	<u>-</u>	<u>-</u>	<u>(119,416)</u>	<u>-</u>
部門收入	\$ 957,439	\$ 177,947	\$ 62,243	(\$ 119,416)	\$ 1,078,213
部門損益	\$ 21,619	\$ 3,544	(\$ 229)	(\$ 3,798)	\$ 21,136
利息收入	\$ 177	\$ 654	\$ 41	\$ -	\$ 872
利息支出	\$ 2,847	\$ -	\$ 219	\$ -	\$ 3,066
折舊	\$ 451	\$ -	\$ 3,608	\$ -	\$ 4,059
部門資產	\$ 649,484	\$ 108,996	\$ 109,850	\$ -	\$ 868,330
部門負債	(\$ 404,867)	(\$ 42,489)	(\$ 57,480)	\$ -	(\$ 504,836)
	105年度				
	半導體部門		金屬表面處理	調整及銷除	合計
	台灣	亞洲			
外部收入淨入	\$ 419,775	\$ 75,292	\$ 6,878	\$ -	\$ 501,945
	<u>43,100</u>	<u>-</u>	<u>-</u>	<u>(43,100)</u>	<u>-</u>
部門收入	\$ 462,875	\$ 75,292	\$ 6,878	(\$ 43,100)	\$ 501,945
部門損益	(\$ 38,649)	(\$ 8,818)	(\$ 35,433)	\$ 26,165	(\$ 56,735)
利息收入	\$ 223	\$ 603	\$ 67	\$ -	\$ 893
利息支出	\$ 1,203	\$ -	\$ 432	\$ -	\$ 1,635
折舊	\$ 2,729	\$ -	\$ 2,188	\$ -	\$ 4,917
部門資產	\$ 361,305	\$ 74,397	\$ 72,603	\$ -	\$ 508,305
部門負債	\$ 134,884	\$ 8,385	\$ 20,794	\$ -	\$ 164,063

(四) 部門損益、資產與負債之調節資訊

提供予主要營運決策者之外部收入、部門損益及總資產，與財務報告內之收入、稅後淨利及總資產採用一致之衡量方式，故無須調節。

(五) 產品別及勞務別之資訊

外部客戶收入主要來自半導體部門之電子零組件銷售。
收入明細組成如下：

	106年度	105年度
電子零組件銷售收入	\$ 1,013,491	\$ 493,765
策略產品收入	62,243	6,878
其他收入	2,479	1,302
合計	<u>\$ 1,078,213</u>	<u>\$ 501,945</u>

(六) 地區別資訊

本集團民國 106 年及 105 年度地區別資訊如下：

	106年度		105年度	
	收入	非流動資產	收入	非流動資產
台灣	\$ 387,020	\$ 4,772	\$ 153,343	\$ 2,851
大陸	691,193	25,712	348,602	26,082
合計	<u>\$ 1,078,213</u>	<u>\$ 30,484</u>	<u>\$ 501,945</u>	<u>\$ 28,933</u>

(七) 重要客戶資訊

本集團民國 106 年及 105 年度重要客戶資訊如下：

客戶名稱	106年度		105年度	
	收入	部門	收入	部門
A公司	\$ 298,717	半導體	\$ 110,175	半導體
B公司	176,933	半導體	-	半導體

昱捷股份有限公司及其子公司
資金貸與他人
民國 106 年 1 月 1 日至 12 月 31 日

附表一

單位：新台幣仟元
(除特別註明者外)

編號	貸出資金 之公司	貸與對象	往來項目	是否 為關 係人	本期	期末	實際	利率區間	資金貸	業務 往來金 額	有短期融通 資金必要之 原因	提列備抵 呆帳金額	擔保品 名稱	價值	對個別對象資 金貸與限額 (註1、3、5、7)	資金貸與總限額 (註2、4、6、8)	備 註
					最高金額 (註9)	餘額 (註9)	動支 金額		與性質 (註11)								
0	本公司	三昱技研股份有限公司	其他應收款	是	\$ 6,000	\$ 6,000	\$ 6,000	2%	2	\$ -	營運週轉金	\$ -	-	\$ -	\$ 33,993	\$ 67,985	
1	昱准國際貿易(上海)有限公司	世沛(上海)科技有限公司	其他應收款	是	6,398	6,398	6,398	3%	2	-	營運週轉金	-	-	-	29,579	33,277	
2	世沛(上海)科技有限公司	東莞世沛金屬表面處理有限公司	其他應收款	是	9,140	9,140	5,484	3%	2	-	營運週轉金	-	-	-	32,122	32,122	
3	昱准國際貿易(上海)有限公司	東莞世沛金屬表面處理有限公司	其他應收款	是	7,312	7,312	7,312	3%	2	-	營運週轉金	-	-	-	29,579	33,277	
4	三昱技研股份有限公司	世沛(上海)科技有限公司	其他應收款	是	15,995	15,995	15,995	3%	2	-	營運週轉金	-	-	-	20,948	20,948	

註 1：本公司對有短期融通資金必要之公司，個別貸與金額以不超過本公司淨值 10% 為限。

註 2：本公司資金貸與他人之總額以不超過本公司淨值 20% 為限。

註 3：昱准國際貿易(上海)有限公司對有短期融通資金必要之公司，個別貸與金額以不超過昱准國際貿易(上海)有限公司淨值 80% 為限。

註 4：昱准國際貿易(上海)有限公司資金貸與他人之總額以不超過昱准國際貿易(上海)有限公司淨值 90% 為限。

註 5：世沛(上海)科技有限公司對有短期融通資金必要之公司，個別貸與金額以不超過世沛(上海)科技有限公司淨值 100% 為限。

註 6：世沛(上海)科技有限公司資金貸與他人之總額以不超過世沛(上海)科技有限公司淨值 100% 為限。

註 7：三昱技研股份有限公司對有短期融通資金必要之公司，個別貸與金額以不超過三昱技研股份有限公司淨值 40% 為限。

註 8：三昱技研股份有限公司資金貸與他人之總額以不超過三昱技研股份有限公司淨值 40% 為限。

註 9：係董事會通過之資金貸與金額。

註 10：相關交易已於合併報告中沖銷。

註 11：2，為短期融通資金。

昱捷股份有限公司其子公司
為他人背書保證
民國 106 年 1 月 1 日至 12 月 31 日

附表二

單位：新台幣仟元
(除特別註明者外)

編號	背書保證者 公司名稱	被背書保證對象			本期最高 背書保證餘額	期末背書 保證餘額	實際動支 金額	以財產擔保 之背書保證 金額	累計背書保證金 額佔最近期財務 報表淨值之比率	背書保證 最高限額	屬母公司對 子公司背書 保證	屬子公司對 母公司背書 保證	屬對大陸地 區背書保證	備 註
		公司名稱	關係 (註 1)	對單一企業 背書保證限額										
0	昱捷股份有限公司	STH International (HK) Limited	孫公司	\$ 101,978	\$ 62,496	\$62,496	\$ -	\$ -	18.39%	\$169,964	Y	N	N	
1	昱捷股份有限公司	三昱技研股份有 限公司	子公司	\$ 67,985	\$ 24,000	24,000	16,000	-	7.06%	169,964	Y	N	N	

註 1：本公司對外背書保證之總額不得超過當期淨值 50%；對單一企業背書保證額度以不超過當期淨值 20%為限，惟對海外單一聯屬公司則以不超過淨值 30%為限。

昱捷股份有限公司及其子公司
 期末持有有價證券情形（不包含投資子公司、關聯企業及合資控制部分）
 民國 106 年 12 月 31 日

附表三

單位：新台幣仟元
 (除特別註明者外)

持有之公司	有價證券種類及名稱	與有價證券發行人		期 末				備註
		之關係	帳列科目	股 數	帳面金額	持股比例	公允價值	
昱捷股份有限公司	捷敏半導體股份有限公司-KY	無	備供出售金融資產	\$ 37,209	\$ 3,230	0.03%	\$ 3,230	
昱捷股份有限公司	Green Breeze Plant Corporation 等	無	以成本衡量之金融資產	略	-	略	-	

昱捷股份有限公司及其子公司
與關係人進、銷貨之金額達新台幣一億元或實收資本額百分之二十以上
民國 106 年 1 月 1 日至 12 月 31 日

附表四

單位：新台幣仟元
(除特別註明者外)

進(銷)貨之公司	交易對象名稱	關係	交易情形			交易條件與一般交易不同之情形及原因			應收(付)票據、帳款		備註
			進(銷)貨	金額	估總進(銷)貨之比率	授信期間	單價	授信期間	餘額	估總應收(付)票據、帳款之比率	
昱捷股份有限公司	STH International (HK) Limited	母公司對孫公司	銷貨	\$ 111,756	10.36%	月結 60 天	依合約計價	一般客戶為 60 日或 90 日內	\$ 9,351	3.40%	

昱捷股份有限公司及其子公司
 母公司與子公司及各子公司間之業務關係及重要交易往來情形及金額
 民國 106 年 1 月 1 日至 12 月 31 日

附表五

單位：新台幣仟元
 (除特別註明者外)

編號	交易人名稱	交易往來對象	與交易人之關係	交易往來情形			佔合併總營收或總資產 之比率
				科目	金額	交易條件	
0	昱捷股份有限公司	STH International (HK) Limited	母公司對孫公司	銷貨	\$ 111,756	月結 60 天	10.36%
				應收帳款	9,351	月結 60 天	1.08%
0	昱捷股份有限公司	昱准國際貿易(上海)有限公司	母公司對孫公司	銷貨	7,660	月結 90 天	0.71%
				應收帳款	4,120	月結 90 天	0.47%

註 1：母公司及子公司相互間之業務往來資訊應分別於編號欄註明，編號之填寫方法如下：

(1) 母公司填 0。

(2) 子公司依公司別由阿拉伯數字 1 開始依序編號。

昱捷股份有限公司及其子公司
被投資公司名稱、所在地區等相關資訊(不包含大陸被投資公司)
民國 106 年 1 月 1 日至 12 月 31 日

附表六

單位：新台幣仟元
(除特別註明者外)

投資公司名稱	被投資公司名稱	所在地區	主要營業項目	原始投資金額		期末持有			被投資公司 本期損益	本期認列 之投資損益	備註
				本期期末	去年年底	股數	比率	帳面金額			
昱捷股份有限公司	Sentronic Investments Limited	英屬維京群島	一般投資業務	\$44,640	\$44,640	1,500,000	100.00	\$66,507	\$ 3,544	\$ 3,544	子公司
昱捷股份有限公司	三昱技研股份有限公司	台灣	電子零組件製造業	55,000	55,000	5,500,000	55.00	28,804	461	254	子公司
昱捷股份有限公司	微馳智電股份有限公司	台灣	電子零組件製造業	5,000	-	500,000	27.78	3,841	(4,172)	(1,159)	採權益法評價之被投資公司
Sentronic Investments Limited	STH International (HK) Limited	香港	電子零組件銷售	27,525	27,525	7,730,000	100.00	28,773	2,009	2,009	孫公司

昱捷股份有限公司及其子公司
大陸投資資訊—基本資料
民國 106 年 1 月 1 日至 12 月 31 日

附表七

單位：新台幣仟元
(除特別註明者外)

大陸被投資公司名稱	主要營業項目	實收資本額	投資方式	本期期初自 台灣匯出累 積投資金額	本期匯出或收回 投資金額		本期期末自 台灣匯出累 積投資金額	被投資公司 本期損益	本公司直接或間接 投資之持股比例	本期認列 投資損益 (註1)	期末投資 帳面金額	截至本期止已 匯回投資收益	備註
					匯出	收回							
昱捷國際貿易(上海)有限公司	國際貿易	\$ 32,736	透過第三地區現有公司再投資大陸公司	\$ 32,736	\$ -	\$ -	\$ 32,736	\$ 1,665	100.00	\$1,665	\$36,974	\$ -	
世沛(上海)科技有限公司	國際貿易	76,749	直接赴大陸地區從事投資(註2及註4)	61,869	14,880	-	76,749	(26,128)	100.00	(26,128)	32,122	-	
東莞世沛金屬表面處理有限公司	金屬表面處理加工及銷售	45,700	直接赴大陸地區從事投資(註3)	-	-	-	-	(20,958)	100.00	(20,958)	7,453	-	

註 1：係依台灣母公司簽證會計師查核之財務報表評價及揭露。

註 2：係子公司三昱技研股份有限公司直接投資。

註 3：係子公司世沛(上海)科技有限公司直接投資。

公司名稱	本期期末累計自 台灣匯出赴大陸 地區投資金額	經濟部投審會 核准投資金額	依經濟部投審會 規定赴大陸地區 投資限額
昱捷股份有限公司	\$ 117,009	\$ 120,906	\$ 203,956

昱捷股份有限公司及其子公司
 直接或間接經由第三地區事業與轉投資大陸之被投資公司所發生之重大交易事項
 民國 105 年 1 月 1 日至 12 月 31 日

附表八

單位：新台幣仟元
 (除特別註明者外)

交易對象	銷(進)貨		財產交易		應收(付)帳款		票據背書保證或 提供擔保品		資金融通				其他
	金額	%	金額	%	餘額	%	期末餘額	目的	最高餘額	期末餘額	利率區間	當期利息	
昱准國際貿易(上海)有限公司	7,660	0.71%	-	-	\$ 4,120	1.50%	-	-	-	-	-	-	-

六、公司及其關係企業最近年度及截至年報刊印日止，如有發生財務週轉困難情事，應列明其對本公司財務之影響：無此狀況

七、固定資產折舊之方法及年限

- (一) 固定資產以成本減累計折舊計價，固定資產之修理或維護等支出於發生時列為當其費用，重大增添及改良支出，其能延長固定資產耐用年限或增加資產效能者，則作資本支出，並計提折舊。
- (二) 折舊採直線法依下列耐用年限計提：機器設備 3 年、辦公設備 3 年、租賃改良 3 年及其他設備 4-6 年。

八、資產減損狀況

本公司資產減損之處理係遵循財務會計準則公報第 34 號「金融商品之會計處理準則」及第 35 號「資產減損之會計處理準則」辦理。

106 年度：並無資產減損之情形。

九、資產負債評價科目提列方式的評估依據及基礎

(一) 備抵呆帳

1. 個別判定：若有客觀證據顯示該客戶款項已減損時，應評估可收回金額並提列減損(呆帳)損失。
2. 群組判定：無減損客觀證據之應收帳款，以組合方式評估減損。
 - (1) 本公司應收帳款融資係約定為無追索權，即本公司無須承擔 AR 無法收回之風險，該部分 AR 風險認定為零，故列入「無減損風險群組」。
 - (2) 除「有客觀證據顯示已減損之應收款項」及「無減損風險群組」外之應收款項皆列入「無客觀證據之群組」，以歷史發生率評估其減損金額。
3. 所謂有明顯證據該客戶款項已減損，通常包括以下資訊：
 - (1) 債務人發生顯著財務困難；
 - (2) 債務人已發生違約情事，例如支付利息及清償本金發生違約或逾期；
 - (3) 本公司因經濟或法律因素考量，對發生財務困難之債務人讓步；
 - (4) 債務人很可能倒閉或進行財務重整。

(二) 備抵存貨跌價損失準備

1. 存貨之計算採加權平均法。期末係按成本與淨變現價值孰低衡量，比較成本與淨變現價值孰低時，採逐項比較法。
2. 存貨呆滯提列政策：

貨齡	提列比率
90 天以下	0%
90 天-180 天	5%

180 天-270 天	25%
270 天-360 天	50%
360 天以上	100%

十、金融商品評價

(一)採權益法評價之長期股權投資

1. 持有被投資公司有表決權股份比例達 20%以上或具有重大影響力者，採權益法評價。凡與被投資公司間交易所產生之未實現內部損益，均加以沖銷。
2. 持有被投資公司有表決權股份比例超過 50%或具有控制力者，採權益法評價。

(二)以成本法衡量之金融資產

1. 係採交易日會計，於原始認列時，將金融商品以公平價值衡量，並加計取得或發行之交易成本。
2. 以成本衡量之金融資產若有減損之客觀證據，則認列減損損失，此減損金額不予迴轉。

(三)備供出售金融資產

1. 屬權益性質之投資係採交易日會計，於原始認列時，將金融商品以公平價值衡量。
2. 備供出售金融資產係以公平價值評價，且其價值變動列為股東權益調整項目，累積之利益或損失於金融資產除列時，列入當期損益。上市/上櫃股票係以資產負債日公開市場之收盤價為公平價值。
3. 若有減損之客觀證據，則認列減損損失。若後續期間減損金額減少，屬權益商品之減損減少金額，認列為股東權益調整項目。

柒、財務狀況及財務績效之檢討分析與風險事項

一、財務狀況：

1. 財務狀況比較分析表：

項目	年度		差異	
	105 年度	106 年度	金額	%
流動資產	460,033	820,948	360,915	78.45
基金及投資	6,444	7,071	627	9.73
固定資產	26,203	27,380	1,177	4.49
其他資產	15,625	12,931	(2,694)	(17.24)
資產總額	508,305	868,330	360,025	70.83
流動負債	155,276	495,469	340,193	219.09
其他負債	8,787	9,367	580	6.60
負債總額	164,063	504,836	340,773	207.71
股本	315,679	315,679	0	0
資本公積	5,075	5,075	0	0
保留盈餘	1,705	23,272	21,567	1264.93
股東權益其他調整項目	(1,914)	(4,099)	(2,185)	114.16
歸屬於母公司業主之權益合計	320,545	339,927	19,382	6.05
非控制權益	23,697	23,567	(130)	(0.55)
股東權益總額	344,242	363,494	19,252	5.59
重大變動項目說明：				
1. 流動資產：主係本期應收帳款及存貨增加所致。				
2. 流動負債：主係本期短期借款及應付帳款增加所致。				
3. 保留盈餘：主係本期本期淨利上升，致使保留盈餘增加。				

2. 影響：上述變動對公司財務、業務並無重大之影響。

3. 未來因應計畫：不適用。

二、財務績效：

1. 財務績效比較分析表：

單位：新台幣仟元

年度 項目	105 年度	106 年度	增(減)金額	變動比率%
營業收入	501,945	1,078,213	576,268	114.81
營業成本	(468,986)	(944,032)	(475,046)	101.29
營業毛利	32,959	134,181	101,222	307.11
營業費用	(92,819)	(108,737)	(15,918)	17.15
營業利益(損失)	(59,860)	25,444	85,304	142.51
營業外收入及支出	660	741	81	12.27
繼續營業部門稅前淨利(損)	(59,200)	26,185	85,385	144.23
所得稅費用	2,465	(5,049)	(7,514)	(304.83)
繼續營業部門稅後淨利(損)	(56,735)	21,136	77,871	137.25
重大變動項目說明：				
1. 營業收入及營業成本增加：主係本期 IC 類產品銷貨增加，致使營業收入上升，銷售成本亦隨之上升。				
2. 營業毛利及營業利益增加：主係本期毛利率上升，且整體營收增加所致。				

2. 預期銷售數量與其依據：本公司預計 107 年度需求將呈增加趨勢，故預估銷售量得以持續成長。
3. 對公司未來財務業務之可能影響：無重大影響。
4. 未來因應計畫：不適用。

三、現金流量：

1. 最近年度現金流量變動分析說明：

年度 項目	105 年度	106 年度	增減比率%
現金流量比率%	-	-	-
現金流量允當比率%	361.00	119.70	-66.84
現金再投資比率%	-	-	-
增減比率變動分析說明： 整體現金流量相關比率下降，主係本期營業活動為淨現金流出，且最近五年度之資本支出及存貨增加所致。			

2. 預計現金不足額之改善計畫：銀行融資或資本市場募集資金。
3. 未來一年度現金流動性分析：

單位：新台幣仟元

期初 現金餘額 (1)	全年度自營 業活動淨現 金流量(2)	全年現金流 出量(3)	現金剩餘額 (不足)數額 (1)+(2)-(3)	現金不足額之補救措施	
				投資計畫	理財計畫
177,984	118,000	105,000	190,984	-	-
1. 107 年度現金流量變動情形分析： (1) 營業活動：主係預計 107 年度公司營運增溫所致。 (2) 投資及籌資活動：主係預計 107 年度現金增資發行新股以及發放現金股利所致。 2. 現金不足額之補救措施：不適用。					

四、一〇六年度重大資本支出對財務業務之影響：無此情形。

五、一〇六年度轉投資政策、其獲利或虧損之主要原因、改善計畫及未來一年投資計畫：

- 轉投資政策：本公司係電子零組件專業通路商，考量整合海外市場及發揮代理產品線之最大綜效，以就近服務客戶，並持續加強提供高附加價值之服務。
- 獲利虧損原因及改善計畫

106 年 12 月 31 日/單位：新台幣仟元

轉投資公司	帳面 金額	106 年度 盈(虧)情形	原因	改善計畫
Sentronic Investments Limited	66,507	3,544	主係轉投資之子公司獲利。	不適用。
STH International (HK) Limited	28,773	2,009	主係大陸華南地區業績有所成長。	不適用。
昱准國際貿易(上海)有限公司	36,974	1,665	主係大陸華東地區業績有所成長。	不適用。
三昱技研股份有限公司	28,804	254	主係公司處於量產起步階段，使得業績小幅成長。	不適用。
世沛(上海)科技有限公司	32,122	(26,128)	主係認列轉投資公司東莞世沛損失所致。	本公司持續輔導子公司，以加速子公司達成整體獲利目標。
東莞世沛金屬表面處理有限公司	7,453	(20,958)	主係大陸地區金屬表面處理業務尚未達經濟規模，且營運成本及費用偏高所致。	本公司持續輔導子公司，以加速子公司達成整體獲利目標。

註：三昱技研股份有限公司為昱捷股份有限公司直接持股 55%之子公司。

3. 未來一年投資計畫：無。

六、一〇六年度及截至年報刊印日止風險事項評估

(一)利率、匯率變動及通貨膨脹情形對公司損益之影響及未來因應措施：

1. 利率變動對公司營收獲利之影響及公司因應利率變動之具體措施：

本公司目前銀行借款皆因開狀或進貨借款所產生之短期借款，期間從 90~180 天，因期間短、借還款作業頻繁，故適用之利率隨市場利率之波動亦具機動性，利率之變動對本公司之直接影響不大。

2. 匯率變動對公司營收獲利之影響及公司因應匯率變動之具體措施：

本公司進、銷貨時，主要係採收、付同一幣別原則，自然規避主要幣別之匯率風險，故匯率之變動對公司營收獲利之影響有限。本公司為規避匯率風險，除了自行分析研判匯率走勢外，並參考由往來專業機構定時傳送之專業資料，以研判匯率趨勢，作為靈活調整外匯部位之依據。

3. 通貨膨脹對公司營收獲利之影響及公司因應通貨膨脹之具體措施：

本公司為通路商，市場價格機能較具彈性，受通貨膨脹之影響較小，另本公司亦隨時掌握上游商品之價格變化，以減少因成本變動而對公司損益的影響。

(二)從事高風險、高槓桿投資、資金貸與他人、背書保證及衍生性商品交易之政策、獲利或虧損之主要原因及未來因應措施：

1. 本公司並未從事高風險、高槓桿投資，各項投資皆經過謹慎評估後執行。

2. 資金貸與及背書保證作業均依「資金貸與他人作業程序」及「背書保證辦法」審慎控管。

3. 本公司並無從事衍生性商品交易。

(三)未來研發計畫及預計投入之研發費用：

本公司為專業半導體零組件通路商，相關研發工作皆為符合客戶之需求及掌握關鍵技術發展，相關之說明請參閱本年報「伍、營運概況，一、業務內容，3. 技術及研發概況之說明」。

(四)國內外重要政策及法律變動對公司財務業務之影響及因應措施：

為因應全球化時代之來臨，財團法人中華民國會計研究發展基金會(以下簡稱會計基金會)近年來陸續參酌國際會計準則(International Financial Reporting Standards, 簡稱 IFRS)研修相關財務會計準則公報，惟邇來國際會計準則已成為全球資本市場之單一準則，直接採用(adooption)國際會計準則亦成為國際資本市場之趨勢，為加強國內企業及國際企業間財務報告之比較性，提升我國資本市場之國際競爭力並吸引外資投資國內資本市場，同時降低國內企業赴海外籌資之成本，本公司已於 2013 年正式依國際會計準則編製財務報告。公司本著穩健經營的

原則，在法規和公報的明確修訂與實行下，各項稅務和會計相關處理有了更清楚的參考依據，對本公司而言並無明顯和立即之不良影響，就公司在經營上並不會和新法有任何抵觸，並且最近年度國內外重要政策及法律變動，對本公司財務業務並無重大不利之影響。

(五)科技改變及產業變化對公司財務業務之影響及因應措施：

近年來在消費性電子產品的整合運用及網際網路盛行的帶動下，客戶對於電子零組件需求相對增加，對於本公司業務推廣能產生正面之成效。

(六)企業形象改變對企業危機管理之影響及因應措施：無。

(七)進行併購之預期效益及可能風險：無。

(八)擴充廠房之預期效益及可能風險：無。

(九)進貨或銷貨集中所面臨之風險及因應措施：

1. 進貨

本公司最近年度進貨主要來自於Synaptics、APEC及Renesas，合計之總金額106及105年度分別為933,725仟元及297,805仟元，佔該年度進貨金額比例分別為83%及71%，係由於市場供需及行業特性等合理原因使然。且由於本公司所代理之Renesas半導體產品種類繁多，應用領域廣泛，故本公司雖與同業公司皆有進貨來源集中之情形，惟由於產品種類較多，涵蓋領域廣泛，故受單一產業景氣變動之影響相對較低，再加上由於本公司歷年來經營績效良好，長期以來已與Renesas建立良好之合作夥伴默契，對於鞏固Renesas代理權之經營亦有相當之助益，且雙方並定期簽訂代理契約以保障彼此之權利義務，故應無供貨來源不穩定之虞。

2. 銷貨

本公司代理產品種類繁多，所銷售產品多為因應市場需求變化及客戶需求而有所調整。就最近二年度主要客戶佔各年度銷貨淨額之比例觀之，並無集中於特定客戶之情形，另由於本公司產品種類眾多，應用領域涵蓋資訊、通訊及消費性等主要電子產業，且主要客戶多為國內知名公司，與本公司已合作多年且關係密切，除因客戶組織結構調整而對其採購金額有所改變外，尚無其他重大改變，故應不致發生銷貨過度集中之風險。

(十)董事、監察人或持股超過百分之十之大股東，股權之大量移轉或更換對公司之影響及風險：無。

(十一)經營權之改變對公司之影響及風險：無。

(十二)訴訟或非訟事件，應列明公司及公司董事、監察人、總經理、實質負責人、持股

比例超過百分之十之大股東及從屬公司已判決確定或尚在繫屬中之重大訴訟、非訟或行政爭訟事件，其結果可能對股東權益或證券價格有重大影響者，應揭露其系爭事實、標的金額、訴訟開始日期、主要涉訟當事人及截至年報刊印日止之處理情形：無。

(十三)其他重要風險：無。

七、其它重要事項：無。

捌、特別記載事項

一、關係企業相關資料：

(一)最近年度關係企業合併營業報告書：

1. 關係企業組織圖

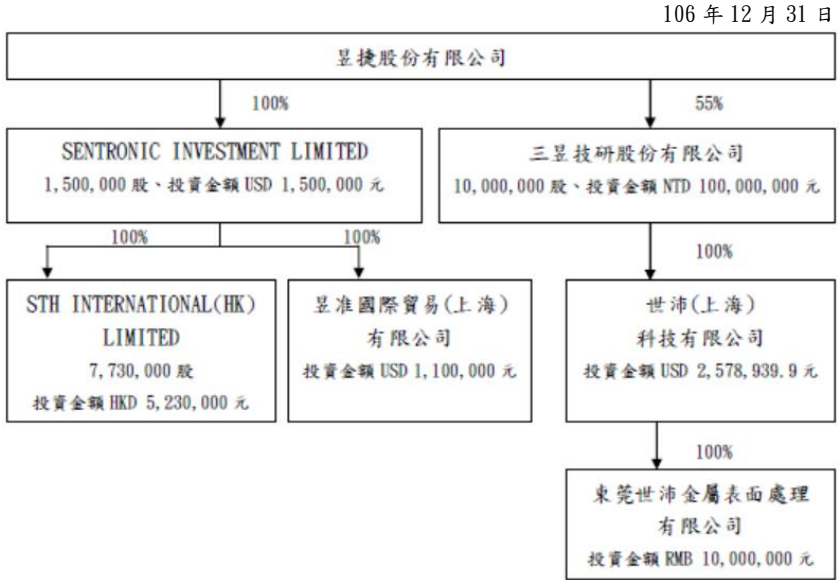

2. 各關係企業基本資料

106年12月31日

企業名稱	設立日期	地址	實收資本額		主要營業項目
			幣別	金額	
SENTRONIC INVESTMENTS LIMITED	91.01.09	P.O. Box957, offshore Incorporation Center, Road Town, Tortola, British Virgin Island	USD	1,500,000	一般投資業務
STH INTERNATIONAL (HK) LIMITED	85.11.06	20F, Sunning Plaza 10 Hysan Avenue Causeway Bay, , Hong Kong	HKD	7,730,000	電子零組件銷售
昱准國際貿易(上海)有限公司	92.04.14	上海市浦東南路 855 號 29 樓 C 座	USD	1,100,000	國際貿易
三昱技研(股)公司	104.04.02	臺北市內湖區瑞光路 407 號 3 樓	NTD	100,000,000	電子零組件製造業

世沛(上海)科技有限公司	104.06.26	中国(上海)自由贸易试验区英伦路38号 一层128室	USD	2,578,939.9	國際貿易
東莞世沛金屬表面處理有限公司	104.09.08	东莞市麻涌镇麻三村豪丰电镀、专业印 染基地;东莞市瑞源五金有限公司厂房A 栋第一层	RMB	10,000,000	金屬表面 處理加工 及銷售

3. 推定為有控制與從屬關係者其相關股東資料：無此情形。

4. 整體關係企業經營業務所涵蓋之行業及分工情形：

(1) 整體關係企業經營業務主要包括電子零組件代理銷售、電子零組件製造及投資控股。

(2) 各關係企業間分工情形說明如下：

SENTRONIC INVESTMENTS LIMITED 為控股公司，STH INTERNATIONAL (HK) LIMITED、昱准國際貿易(上海)有限公司主要為從事香港及大陸地區之電子零組件代理及銷售；三昱技研(股)公司為台灣地區從事電子零組件製造業，並投資世沛(上海)科技有限公司及東莞世沛金屬表面處理有限公司，以開拓中國地區之金屬表面處理加工相關業務。

5. 各關係企業董事、監察人與總經理資料：

企業名稱	職稱	姓名或代表人	持有股份	
			股數	持股比率
SENTRONIC INVESTMENTS LIMITED	董事	昱捷(股)法人代表：蔡棟國	1,500,000	100%
STH INTERNATIONAL (HK) LIMITED	董事	蔡棟國	-	-
	董事	歐秀美	-	-
	董事	石幸兒	-	-
昱准國際貿易(上海)有限公司	董事	蔡棟國	-	-
	董事	葉瑞炫	-	-
	董事	林志軒	-	-
三昱技研(股)公司	董事	昱捷(股)法人代表：蔡棟國	55,000,000	55%
	董事	昱捷(股)法人代表：葉瑞炫		
	董事	日商三井化學株式會社法人代表：日野晃久	45,000,000	45%
	董事	日商三井化學株式會社法人代表：森峰寬		
	監察人	呂瑞琪		
	監察人	高田和明	-	-
世沛(上海)科技有限公司	董事	葉瑞炫	-	-
東莞世沛金屬表面處理有限公司	董事	葉瑞炫	-	-

6. 各關係企業之財務狀況及營運結果：

單位：新台幣仟元(除每股盈餘為新台幣元外)

企業名稱 (註)	資本額	資產 總額	負債 總額	淨值	營業 收入	營業 (損)益	本期(損) 益(稅後)	每股盈餘 (損 失)(元)
SENTRONIC INVESTMENTS LIMITED	44,640	66,507	0	66,507	0	(64)	3,544	2.36
STH INTERNATIONAL (HK) LIMITED	27,525	70,752	41,979	28,773	117,835	600	2,009	0.26
昱准國際貿易(上 海)有限公司	32,736	46,835	9,861	36,974	60,111	965	1,665	-
三昱技研股份有限 公司	100,000	86,841	34,470	52,371	43,342	20,814	461	0.05
世沛(上海)科技有 限公司	76,749	55,419	23,297	32,122	0	(5,324)	(26,128)	-
東莞世沛金屬表面 處理有限公司	45,700	28,669	21,216	7,453	18,902	(19,041)	(20,958)	-

註1：關係企業如為外國公司，相關數字以報告日之兌換率換算為新台幣列示。

註2：相關匯率如下：

幣別	106.12.31	106年平均
美元	29.7600	30.4315
港幣	3.8070	3.9049
人民幣	4.5700	4.5194

(二)最近年度關係企業合併財務報表：請參閱本公司 106 年度合併財務報告聲明書之說明，因應納入關係企業合併財務報表之公司與應納入編製母子公司合併財務報表之公司均相同，且應揭露之資訊均已於母子公司合併財務報表中揭露，爰不再另行編製關係企業合併財務報表。

(三)關係報告書：不適用。

二、最近年度及截至年報刊印日止，私募有價證券執行情形：無。

三、最近年度及截至年報刊印日止，子公司持有或處分本公司股票情形：無。

四、其他必要補充說明事項：無。

五、證券交易法第三十六條第二項第二款所定對股東權益或證券價格有重大影響之事項：無。

昱捷股份有限公司



董 事 長：蔡棟國

